



## ประกาศองค์การบริหารส่วนตำบลดงชน

เรื่อง ประกาศใช้แผนพัฒนาท้องถิ่น (พ.ศ. ๒๕๖๖ - ๒๕๗๐) ขององค์การบริหารส่วนตำบลดงชน

ด้วยองค์การบริหารส่วนตำบลดงชน อำเภอเมืองสกลนคร จังหวัดสกลนคร ได้ดำเนินการจัดทำแผนพัฒนาท้องถิ่น (พ.ศ.๒๕๖๖ - ๒๕๗๐) ขององค์การบริหารส่วนตำบลดงชน เป็นไปตามขั้นตอนและวิธีการของระเบียบกระทรวงมหาดไทยว่าด้วยการจัดทำแผนพัฒนาขององค์กรปกครองส่วนท้องถิ่น พ.ศ. ๒๕๕๘ ,แก้ไขเพิ่มเติม (ฉบับที่ ๒) พ.ศ. ๒๕๕๙ , (ฉบับที่ ๓) พ.ศ.๒๕๖๑ และ ตามหนังสือกระทรวงมหาดไทยด่วนที่สุด ที่ มท ๐๘๑๐.๓/ว๗๔๖๗ ลงวันที่ ๑๔ ธันวาคม ๒๕๖๓ เรื่อง แนวทางการจัดทำแผนพัฒนาขององค์กรปกครองส่วนท้องถิ่น (พ.ศ.๒๕๖๖-๒๕๗๐) โดยสภาองค์การบริหารส่วนตำบลดงชนได้พิจารณาให้ความเห็นชอบร่างแผนพัฒนาท้องถิ่น(พ.ศ.๒๕๖๖ - ๒๕๗๐) ขององค์การบริหารส่วนตำบลดงชน ในการประชุมสภาองค์การบริหารส่วนตำบลดงชน สมัยวิสามัญ สมัยที่ ๑ ครั้งที่ ๑ วันที่ ๒๒ กันยายน ๒๕๖๔ เรียบร้อยแล้ว

อาศัยอำนาจตามระเบียบกระทรวงมหาดไทยว่าด้วยการจัดทำแผนพัฒนาขององค์กรปกครองส่วนท้องถิ่น พ.ศ. ๒๕๕๘ ,แก้ไขเพิ่มเติม (ฉบับที่ ๒) พ.ศ. ๒๕๕๙ และ (ฉบับที่ ๓) พ.ศ. ๒๕๖๑ จึงประกาศใช้แผนพัฒนาท้องถิ่น (พ.ศ. ๒๕๖๖ - ๒๕๗๐) ขององค์การบริหารส่วนตำบลดงชน ทั้งนี้ให้เป็นกรอบในการจัดทำงบประมาณรายจ่ายประจำปี งบประมาณรายจ่ายเพิ่มเติม และงบประมาณจากเงินสะสม ในช่วงของแผนนั้น รวมทั้งวางแนวทางเพื่อให้มีการปฏิบัติให้บรรลุวัตถุประสงค์ตามโครงการพัฒนาที่กำหนดไว้ในแผนพัฒนาท้องถิ่น (พ.ศ.๒๕๖๖ - ๒๕๗๐) ขององค์การบริหารส่วนตำบลดงชน

จึงประกาศให้ทราบโดยทั่วกัน

ประกาศ ณ วันที่ ๒๙ เดือน กันยายน พ.ศ. ๒๕๖๔

(นายบัวโล วงศ์เครือสอน)

นายกองค์การบริหารส่วนตำบลดงชน



## แผนพัฒนาท้องถิ่น

(พ.ศ. ๒๕๖๖ - ๒๕๗๐)

องค์การบริหารส่วนตำบลดงชน อำเภอเมืองสกลนคร จังหวัดสกลนคร



สำนักปลัดองค์การบริหารส่วนตำบลดงชน  
อำเภอเมืองสกลนคร จังหวัดสกลนคร

โทร. ๐ -๔๒๗๐- ๗๘๖๓

### คำนำ

องค์การบริหารส่วนตำบลคงชน ดำเนินการจัดทำแผนพัฒนาท้องถิ่น (พ.ศ.๒๕๖๖-๒๕๗๐) เพื่อให้เป็นไปตามระเบียบกระทรวงมหาดไทยว่าด้วยการจัดทำแผนพัฒนาขององค์กรปกครองส่วนท้องถิ่น พ.ศ.๒๕๔๘ แก้ไขเพิ่มเติม (ฉบับที่ ๒) พ.ศ.๒๕๕๙, (ฉบับที่ ๓) พ.ศ. ๒๕๖๑ และตามหนังสือกระทรวงมหาดไทย ด่วนที่สุด ที่ มท ๐๘๑๐.๓/ว ๗๔๖๗ ลงวันที่ ๑๔ ธันวาคม ๒๕๖๓ เรื่อง แนวทางการจัดทำแผนพัฒนาของ องค์กรปกครองส่วนท้องถิ่น (พ.ศ.๒๕๖๖-๒๕๗๐) ซึ่งแผนนี้จะเริ่มใช้ในปีงบประมาณ ๒๕๖๖ เป็นต้นไปจนถึง ปีงบประมาณ ๒๕๗๐ องค์การบริหารส่วนตำบลคงชนใช้แผนพัฒนาท้องถิ่น (พ.ศ.๒๕๖๖-๒๕๗๐) เป็นกรอบใน การจัดทำงบประมาณรายจ่ายประจำปี งบประมาณรายจ่ายเพิ่มเติม และงบประมาณจากเงินสะสมในช่วงของแผน นั้นรวมทั้งวางแนวทางเพื่อให้มีการปฏิบัติให้บรรลุวัตถุประสงค์ตามโครงการพัฒนาที่กำหนดไว้ในแผนพัฒนา ท้องถิ่น

องค์การบริหารส่วนตำบลคงชน ขอขอบคุณหัวหน้าส่วนราชการทุกส่วน หน่วยงานทั้งภาครัฐและ เอกชน กลุ่มอาชีพต่างๆ ผู้นำหมู่บ้าน คณะผู้บริหาร สมาชิกสภาองค์การบริหารส่วนตำบลคงชน สักส่วนประชาคม ท้องถิ่นตำบลคงชน ประชาชนทุกท่านที่มีส่วนร่วมในการให้ข้อมูลและเสนอปัญหาแนวทางแก้ไข ในการจัดทำ รูปเล่มแผนพัฒนาท้องถิ่น (พ.ศ.๒๕๖๖-๒๕๗๐) ในครั้งนี้

สำนักปลัดองค์การบริหารส่วนตำบลคงชน

กันยายน ๒๕๖๔

แผนพัฒนาท้องถิ่น (พ.ศ.๒๕๖๖ - ๒๕๗๐)  
ของ องค์การบริหารส่วนตำบลดงชน อำเภอเมืองสกลนคร จังหวัดสกลนคร

ส่วนที่ ๑ สภาพทั่วไปและข้อมูลพื้นฐาน

๑. ด้านกายภาพ

๑.๑ ที่ตั้งของตำบล

องค์การบริหารส่วนตำบลดงชนเป็นหนึ่งในองค์กรปกครองส่วนท้องถิ่นในเขตอำเภอเมืองสกลนคร จำนวน ๑๘ แห่ง ตั้งอยู่ทางทิศตะวันออกเฉียงใต้ของจังหวัดสกลนคร อยู่ห่างจากอำเภอเมืองสกลนครไปตามทางหลวงแผ่นดินหมายเลข ๒๒๓ (สายสกล - นาแก) เป็นระยะทาง ๒๐ กิโลเมตร ตำบลดงชน ตั้งอยู่นอกเขตเทศบาลเมืองสกลนคร มีเนื้อที่ทั้งหมด ๒๔ ตารางกิโลเมตร หรือประมาณ ๑๕,๐๐๐ ไร่

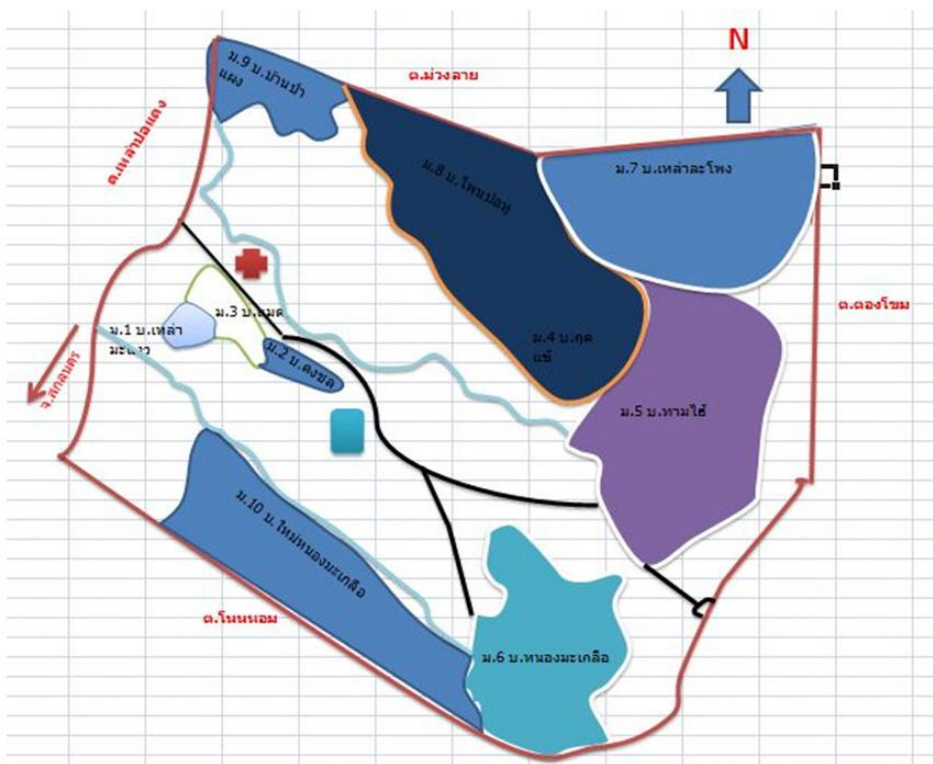

พิกัด N 17° 06' 04.6692" E 104° 14' 30.804"

## ๑.๒ ลักษณะภูมิประเทศ

ลักษณะภูมิประเทศของตำบลดงชน มีลักษณะภูมิประเทศส่วนมากจะเป็นที่ลุ่ม สูงจากระดับน้ำทะเล ๑๗๐ เมตร พื้นที่ส่วนมากจะใช้ในการทำการเกษตร เช่นทำนา โดยเฉพาะทางทิศตะวันออกของตำบล จะมีความเหมาะสมในการทำนามาก พื้นที่ทางการเกษตรส่วนใหญ่อยู่ล้อมรอบแหล่งน้ำ โดยมีลำน้ำพุงไหลผ่านใจกลางตำบลในหลายหมู่บ้านและแหล่งน้ำตามธรรมชาติในแต่ละหมู่บ้าน

## ๑.๓ ลักษณะภูมิอากาศ

ตำบลดงชนเป็นตำบลหนึ่งในจำนวน ๑๘ ตำบล ของอำเภอเมืองสกลนคร ซึ่งอยู่ในภาคอีสานหรือ ภาคตะวันออกเฉียงเหนือซึ่งเป็นภาคที่แห้งแล้งกว่าภาคอื่น ๆ ในประเทศไทย ทั้งนี้มีไช้เพราะมีฝนตกน้อยกว่าภาคอื่น ปริมาณน้ำฝนที่ตกแท้จริงแล้ว มากกว่าภาคเหนือและภาคกลางเสียอีก แต่เนื่องจากสภาพภูมิประเทศเป็นที่ราบสูงดอน ดินเป็นหิน ตะกอนดูดซับน้ำและเก็บรักษาน้ำไว้ไม่ได้ สกลนครมีลักษณะดินฟ้าอากาศโดยทั่วไป เช่นเดียวกับจังหวัดอื่น ๆ ในภาคตะวันออกเฉียงเหนือ กล่าวคือ ฤดูร้อนอากาศร้อนอบอ้าว แห้งแล้ง ฤดูฝนฝนตกชุก อยู่ในเกณฑ์อันดับสองของภาคอีสานรองจากจังหวัดนครพนม อุทกภัยมีเกิดขึ้นได้บางแห่งในบริเวณที่ลุ่ม ฤดูหนาว อากาศหนาวจัดรองจากจังหวัดเลย **ฤดูกาล** ตำบลดงชน มีฤดูกาลดังนี้ ๑ .**ฤดูฝน** โดยทั่วไปจะเริ่มตั้งแต่ประมาณกลางเดือนพฤษภาคม ถึงต้นเดือนตุลาคมรวมเวลา ๔ - ๕ เดือน ฝนที่ตกส่วนมากเป็นฝนที่เกิดจาก พายุดีเปรสชันที่เคลื่อนตัวมาจากทะเลจีนใต้ส่วนที่เกิดจากลมมรสุมตะวันตกเฉียงใต้มีไม่มากนักถ้าปีใดพายุดีเปรสชันเข้าบ่อย ปีนั้นจะแห้งแล้งโดยปกติจะมีพายุดีเปรสชัน ถึงพายุโซนร้อนเข้าเฉลี่ยปีละ ๒ - ๓ ลูก ตำบลดงชนซึ่งอยู่ในเขตอำเภอเมืองสกลนครมีปริมาณน้ำฝน ใกล้เคียงกับจังหวัดอุดรธานี,มุกดาหาร,นครพนม และจังหวัดอุบลราชธานี ซึ่งก็ยิ่งมากกว่าจังหวัดในภาคกลางและภาคเหนือ ๒. **ฤดูหนาว** เริ่มตั้งแต่ประมาณกลางเดือนตุลาคมถึงเดือนกุมภาพันธ์ รวมเวลา ๔ เดือน ในตอนต้นเดือนตุลาคมนั้นเป็นระยะเปลี่ยนฤดูระหว่างฤดูฝนกับฤดูหนาวอาจมีฝนตกได้เป็นบางวัน ฤดูหนาวของจังหวัดสกลนครมีลักษณะอากาศหนาวอย่างชัดเจนกระแสลมที่เย็นและแห้งพัดมาจากประเทศ จีน คือลมมรสุมตะวันออกเฉียงเหนือความหนาวเย็น มีผลกระทบต่อดินฟ้าอากาศ ในจังหวัดสกลนคร จังหวัดสกลนครเคยมีอุณหภูมิต่ำสุดจนถึง -๒.๕ องศาเซลเซียส (อุณหภูมิต่ำสุดเหนือยอดหญ้า) เมื่อวันที่ ๒๔ ธันวาคม ๒๕๔๒ ๓. **ฤดูร้อน** ตั้งแต่ประมาณปลายเดือนกุมภาพันธ์ไปจนถึงปลายเดือน พฤษภาคม รวมระยะเวลาประมาณ ๓ เดือน ราคานี้มีมรสุมตะวันออกเฉียงเหนือหมดกำลังลง ลมตะวันออกเฉียงใต้จากทะเลจีนใต้ และอ่าวไทย จะพัดมาแทนที่ และเป็นระยะหนึ่งที่ประเทศไทย ได้รับแสงแดดกล้าที่สุดทำให้มีอากาศร้อนและแห้งแล้งมาก **อุณหภูมิ** อุณหภูมิเฉลี่ยประจำเดือนที่อยู่ในระดับสูง จะอยู่ระหว่างช่วงฤดูร้อนและฤดูฝน **เมฆ** ท้องฟ้าบริเวณจังหวัดสกลนคร จะมีเมฆมากในช่วงเดือนพฤษภาคม ถึงเดือนกันยายนซึ่งเป็นช่วงฤดูลมมรสุมตะวันตกเฉียงใต้พัดปกคลุมประเทศไทย เดือนที่มีเมฆน้อยที่สุดคือเดือนมกราคม มีประมาณ ๑-๒ ส่วน (ใน ๑๐

ส่วน) ในช่วงฤดูฝนเมฆที่เกิดขึ้นส่วนใหญ่เป็นเมฆชั้นต่ำส่วนในฤดูหนาวจะเป็นเมฆชั้นกลางและเมฆชั้นสูง ทั้งนี้เนื่องจากความชื้นในอากาศมีมาก-น้อย ตามฤดูกาลนั่นเอง ความชุ่มชื้นของอากาศของจังหวัดสกลนครเปลี่ยนแปลงไปตามมวลอากาศเย็นจากประเทศจีนที่แผ่เข้ามาปกคลุม เมื่อเริ่มฤดูหนาวอากาศจะแห้ง และแห้งที่สุดอยู่ในช่วงเดือนธันวาคม ถึงกุมภาพันธ์ ส่วนช่วงที่อากาศชุ่มชื้นมากที่สุดอยู่ในช่วงเดือน กรกฎาคม-กันยายน เนื่องจากมีฝนตกชุกและความชื้นสัมพัทธ์จะมีค่าสูงในช่วงเช้า เนื่องจากมวลอากาศเย็นจากจีนมีกำลังแรงแผ่ลงมาปะทะกับอากาศร้อนทำให้มีฝนตกหนัก

**๑.๔ ลักษณะของดิน** ลักษณะของดินในเขตองค์การบริหารส่วนตำบลดงชน ส่วนใหญ่เป็นดินร่วนปนทรายเหมาะแก่การทำนา มากกว่า พืชไร่ ไม้ผล และพืชผัก แต่หากมีการปรับปรุงบำรุงดินอย่างถูกต้องเหมาะสม จะสามารถปลูกพืชไร่ ไม้ผลและพืชผักได้ดี

**๑.๕ ลักษณะของแหล่งน้ำ** แหล่งน้ำ ในเขตตำบลดงชน มีแหล่งน้ำธรรมชาติ ได้แก่ หนองแวงน้อย หนองแฝก บึงทามไฮ ห้วยสร้างคอน ลำน้ำพุง และมีแหล่งน้ำที่เกิดจากการสร้างขึ้นในพื้นที่การเกษตรของประชาชน นอกจากนี้ มีสถานีสูบน้ำด้วยพลังไฟฟ้าจากแหล่งน้ำธรรมชาติมาใช้เพื่อการเกษตร

#### แหล่งน้ำธรรมชาติตำบลดงชน ประกอบด้วย

ลำดับที่	ชื่อแหล่งน้ำ	หมู่บ้าน	หมู่ที่	หมายเหตุ
๑	หนองแวงน้อย	บ้านดงชน	๒	
๒	บึงทามไฮ	บ้านทามไฮ	๕	
๓	หนองแฝก	บ้านหนองมะเกลือ	๖	
๔	ห้วยสร้างคอน	บ้านหนองมะเกลือ บ้านใหม่หนองมะเกลือ	๖ ๑๐	
๕	ลำน้ำพุง	บ้านเหล่ามะแวง บ้านดงชน บ้านแมต บ้านกุดแซ่ บ้านทามไฮ บ้านเหล่าละมิง บ้านโพนปอหุ บ้านป่าแพ่ง	๑ ๒ ๓ ๔ ๕ ๗ ๘ ๙	

แหล่งน้ำที่สร้างขึ้นและสามารถใช้งานได้ ฝาย ๓ แห่ง, บ่อน้ำตื้น ๑๓๕ แห่ง, บ่อโยก ๑๗ แห่ง สถานีสูบน้ำด้วยพลังไฟฟ้า เพื่อการเกษตร ๑ แห่ง (สถานที่ตั้งเครื่องสูบน้ำ บ้านดงชน หมู่ที่ ๒ ตำบลดงชน พื้นที่โครงการ ๑,๕๐๐ ไร่ พื้นที่ส่งน้ำ ๔๐๐ ไร่ คลองยาว ๑,๘๐๕ เมตร ก่อสร้างเมื่อปี พ.ศ.๒๕๔๖)

๑.๖ ลักษณะของไม้และป่าไม้ ป่าไม้ ในเขตตำบลดงชน มีพื้นที่ส่วนใหญ่เป็นที่ราบลุ่ม ประชาชนใช้ในการทำนา จึงมีพื้นที่ที่เป็นป่าไม้เพียงเล็กน้อย

## ๒. ด้านการเมือง/การปกครอง

### ๒.๑ เขตการปกครอง

จำนวนหมู่บ้านในเขตองค์การบริหารส่วนตำบลดงชนเต็มทั้งหมู่บ้าน มีจำนวน ๑๐ หมู่บ้าน โดยแบ่งเขตการปกครองออกเป็น ๑๐ หมู่บ้าน ดังนี้

หมู่ที่ ๑ บ้านเหล่ามะแวง	หมู่ที่ ๖ บ้านหนองมะเกลือ
หมู่ที่ ๒ บ้านดงชน	หมู่ที่ ๗ บ้านเหล่าละโมง
หมู่ที่ ๓ บ้านแมด	หมู่ที่ ๘ บ้านโพนปอห
หมู่ที่ ๔ บ้านกุดแซ่	หมู่ที่ ๙ บ้านป่าแพง
หมู่ที่ ๕ บ้านทามไฮ	หมู่ที่ ๑๐ บ้านใหม่หนองมะเกลือ

โดยมีอาณาเขตติดต่อกับตำบลต่าง ๆ ดังนี้

ทิศเหนือ	ติดกับ	ตำบลเหล่าปอแดง	อำเภอเมืองสกลนคร
ทิศตะวันออก	ติดกับ	ตำบลม่วงลาย	อำเภอเมืองสกลนคร
ทิศใต้	ติดกับ	ตำบลตองโขบ	อำเภอโคกศรีสุพรรณ
ทิศตะวันตก	ติดกับ	ตำบลเหล่าปอแดงและตำบลโนนหอม	อำเภอเมืองสกลนคร

๒.๒ การเลือกตั้ง ตำบลดงชนมี ๑ เขตเลือกตั้ง แบ่งเป็น ๑๐ หน่วยเลือกตั้ง คือ หมู่ที่ ๑ - ๑๐ (ชื่อหมู่บ้านตามรายละเอียดข้างต้น) ข้อมูลการใช้สิทธิลงคะแนนเลือกตั้ง สมาชิกสภาองค์การบริหารส่วนตำบลดงชน จำนวนผู้มีสิทธิเลือกตั้ง ในบัญชีรายชื่อ ๓,๕๒๓ คน (ข้อมูล ณ วันเสาร์ ที่ ๑๙ เดือน ตุลาคม พ.ศ. ๒๕๕๖)

### ข้อมูลเกี่ยวกับศักยภาพของท้องถิ่น โครงสร้างและกระบวนการบริหารงานบุคคล

องค์การบริหารส่วนตำบลดงชน อำเภอเมืองสกลนคร จังหวัดสกลนคร ที่ตั้ง บ้านดงชน หมู่ที่ ๒ ตำบลดงชน มีโครงสร้างและกระบวนการบริหารงานบุคคล ดังนี้

- ๑) สภาองค์การบริหารส่วนตำบลดงชน จำนวน ๒๐ คน ประกอบด้วย
  - ๑.๑ ประธานสภาอบต.ดงชน จำนวน ๑ คน (นายแสงดาบ ปากชิน)
  - ๑.๒ รองประธานสภา อบต.ดงชน จำนวน ๑ คน (นายสมควร โคตรธรรม)
  - ๑.๓ เลขานุการสภา อบต.ดงชน จำนวน ๑ คน (นายจิตรกร บุตรโคตร)
  - ๑.๔ สมาชิกสภา อบต.ดงชน จำนวน ๑๗ คน
- ๒) คณะผู้บริหาร จำนวน ๔ คน ประกอบด้วย

๒.๑ นายก อบต.ดงชน จำนวน ๑ คน (นายบัวโล วงศ์เครือสอน)

๒.๒ รองนายก อบต.ดงชน จำนวน ๒ คน (นายคำซ่อง จันทาสี รองนายก คนที่ ๑  
นายสุรียา โคตรรวงค์ รองนายก คนที่ ๒)

๒.๓ เลขานุการ นายก อบต.ดงชน จำนวน ๑ คน (นายประดิษฐ์ เขื่อนควบ)

๓) ส่วนราชการในสังกัด อบต.ดงชน แบ่งเป็น ๕ ส่วนราชการ ได้แก่

๓.๑ สำนักงานปลัด หน้าที่ความรับผิดชอบ งานบริหารงานทั่วไป งานบริหารงานบุคคล  
งานนโยบายและแผน งานกฎหมายและคดีความ งานป้องกันและบรรเทาสาธารณภัย ส่งเสริมสาธารณสุขและ  
สิ่งแวดล้อม

<u>ตำแหน่งในสำนักงานปลัด</u>	จำนวน	๑๓ คน
- พนักงานส่วนตำบล	จำนวน	๘ คน
- พนักงานจ้างตามภารกิจ	จำนวน	๒ คน
- พนักงานจ้างทั่วไป	จำนวน	๓ คน

๓.๒ กองคลัง หน้าที่ความรับผิดชอบ งานการเงิน งานบัญชี งานพัฒนาและจัดเก็บรายได้  
งานทะเบียนทรัพย์สินและพัสดุ เป็นต้น

<u>ตำแหน่งในกองคลัง</u>	จำนวน	๕ คน
- พนักงานส่วนตำบล	จำนวน	๕ คน
- พนักงานจ้างตามภารกิจ	จำนวน	- คน

๓.๓ กองช่าง หน้าที่ความรับผิดชอบ งานก่อสร้าง การออกแบบและควบคุมอาคาร  
งานประสานสาธารณูปโภคงานผังเมือง เป็นต้น

<u>ตำแหน่งกองช่าง</u>	จำนวน	๗ คน
- พนักงานส่วนตำบล	จำนวน	๓ คน
- พนักงานจ้างตามภารกิจ	จำนวน	๑ คน
- พนักงานจ้างทั่วไป	จำนวน	๓ คน

๓.๔ กองการศึกษา หน้าที่ความรับผิดชอบ งานส่งเสริมการศึกษา ศาสนาและวัฒนธรรม  
เป็นต้น

<u>ตำแหน่งในกองการศึกษา</u>	จำนวน	๘ คน
- พนักงานส่วนตำบล	จำนวน	๒ คน
- ข้าราชการครู	จำนวน	๓ คน
- พนักงานจ้างตามภารกิจ	จำนวน	๓ คน
- พนักงานจ้างทั่วไป	จำนวน	- คน



๓.๕ กองสวัสดิการสังคม หน้าที่ความรับผิดชอบ งานส่งเสริมสวัสดิการสังคม งานสังคมสงเคราะห์ ส่งเสริมอาชีพ งานส่งเสริมการเกษตร เป็นต้น

ตำแหน่งในกองสวัสดิการสังคม	จำนวน	๒ คน
- พนักงานส่วนตำบล	จำนวน	๒ คน
- พนักงานจ้างตามภารกิจ	จำนวน	- คน
- พนักงานจ้างทั่วไป	จำนวน	- คน

รายได้ขององค์การบริหารส่วนตำบล (ข้อมูล ณ ๓๑ เดือน พฤษภาคม ๒๕๖๒ )

ประจำปีงบประมาณ พ.ศ. ๒๕๖๑ ๒๙,๓๕๘,๓๘๒.๗๒ บาท

รายได้ที่องค์การบริหารส่วนตำบลจัดเก็บเอง ๘๙๘,๕๑๑.๒๗ บาท

รายได้ที่รัฐบาลเก็บแล้วจัดสรรให้ อปท. ๑๔,๙๔๒,๐๕๓.๓๔ บาท

รายได้ที่รัฐบาลอุดหนุนให้ อปท. (หมวดเงินอุดหนุนทั่วไป) ๑๓,๕๑๗,๘๑๘.๑๑ บาท

### ๓. ประชากร

๓.๑ ข้อมูลเกี่ยวกับจำนวนประชากร (ข้อมูลปี ๒๕๕๘)

ตำบลดงชนมีประชากรทั้งสิ้น ๔,๗๐๗ คน แยกเป็นชาย ๒,๓๒๑ คน หญิง ๒,๓๘๖ คน

หมู่ที่	ชื่อบ้าน	จำนวนประชากร			จำนวนครัวเรือน	ชื่อผู้นำ
		ชาย	หญิง	รวม		
๑	บ้านเหล่ามะแวง	๑๒๐	๑๐๐	๒๒๐	๖๑	นายศิริพงษ์ วิพรมหา
๒	บ้านดงชน	๒๕๘	๒๖๖	๕๒๔	๑๕๖	นางราศรี วรอินันท์
๓	บ้านแมด	๒๙๖	๓๓๐	๖๒๖	๑๘๐	นายปิ่นทอง พรหมพิลา
๔	บ้านกุดแซ่	๒๓๑	๒๕๑	๔๘๒	๑๔๕	นายสมัย แสงพรหมชาลี
๕	บ้านทามไฮ	๑๒๔	๑๒๙	๒๕๓	๑๐๙	นายไกรแก้ว เทเสนา
๖	บ้านหนองมะเกลือ	๓๓๙	๓๕๑	๖๙๐	๑๙๘	นายสถาพร ลีโคตะ
๗	บ้านเหล่าละโมง	๑๖๒	๑๗๓	๓๓๕	๙๐	นายนันท์วัชร โคตรวงศ์
๘	บ้านโพนปอหู	๑๘๗	๑๘๒	๓๖๙	๑๐๑	นายนาเรกฤทธิ์ ฤทธิ์ศรีบุญ
๙	บ้านป่าแพง	๒๒๑	๑๙๔	๔๑๕	๑๐๘	นายปัญญา เข้าหล่อ
๑๐	บ้านใหม่หนองมะเกลือ	๓๘๓	๔๑๐	๗๙๓	๑๙๗	นายชูสง วงศ์ถามาศย์
	รวม	๒,๓๒๑	๒,๓๘๖	๔,๗๐๗	๑,๓๔๕	

๓.๑ ข้อมูลเกี่ยวกับจำนวนประชากร (ข้อมูลปี ๒๕๕๙)

ตำบลคงชนมีประชากรทั้งสิ้น ๓,๖๓๑ คน แยกเป็นชาย ๑,๗๓๗ คน หญิง ๑,๘๙๔ คน

หมู่ที่	ชื่อบ้าน	จำนวนประชากร			จำนวน ครัวเรือน	ชื่อผู้นำ
		ชาย	หญิง	รวม		
๑	บ้านเหล่ามะแวง	๑๑๔	๑๐๐	๒๑๔	๕๑	นายศิริพงษ์ วิพรมหา
๒	บ้านคงชน	๒๑๕	๒๒๑	๔๓๖	๑๒๓	นางราศรี วรอินันท์
๓	บ้านแมด	๑๑๖	๑๔๓	๒๕๙	๑๔๖	นายปิ่นทอง พรหมพิลา
๔	บ้านกุดแซ่	๑๔๓	๑๗๗	๓๒๐	๑๓๒	นายสมัย แสงพรหมชาติ
๕	บ้านทามไฮ	๑๐๔	๑๑๒	๒๑๖	๗๒	นายไกรแก้ว เทเสนา
๖	บ้านหนองมะเกลือ	๒๘๔	๓๓๕	๖๑๙	๑๖๖	นายสถาพร ลีโคตะ
๗	บ้านเหล่าละโมง	๑๑๔	๑๓๕	๒๔๙	๘๑	นายนันทวัชร์ โคตรวงศ์
๘	บ้านโพนปอหู	๑๑๘	๑๒๗	๒๔๕	๗๘	นายนาเรกฤทธิ์ ฤทธิศรีบุญ
๙	บ้านป่าแพ่ง	๑๔๖	๑๓๔	๒๘๐	๘๕	นายปัญญา เบ้าหล่อ
๑๐	บ้านใหม่หนองมะเกลือ	๓๘๓	๔๑๐	๗๙๓	๑๙๗	นายชูส่ง วงศ์ถามาศย์
	รวม	๑,๗๓๗	๑,๘๙๔	๓,๖๓๑	๑,๑๓๑	

๓.๑ ข้อมูลเกี่ยวกับจำนวนประชากร (ข้อมูลปี ๒๕๖๐)

ตำบลคงชนมีประชากรทั้งสิ้น ๓,๔๑๕ คน แยกเป็นชาย ๑,๖๒๕ คน หญิง ๑,๗๙๐ คน

หมู่ที่	ชื่อบ้าน	จำนวนประชากร			จำนวน ครัวเรือน	ชื่อผู้นำ
		ชาย	หญิง	รวม		
๑	บ้านเหล่ามะแวง	๑๒๒	๑๐๖	๒๒๘	๕๔	นายศิริพงษ์ วิพรมหา
๒	บ้านคงชน	๑๕๖	๑๖๖	๓๒๒	๑๑๕	นางราศรี วรอินันท์
๓	บ้านแมด	๑๖๑	๑๘๓	๓๔๔	๑๕๙	นายปิ่นทอง พรหมพิลา
๔	บ้านกุดแซ่	๑๔๑	๑๘๕	๓๒๖	๑๒๒	นายสมัย แสงพรหมชาติ
๕	บ้านทามไฮ	๘๙	๙๘	๑๘๗	๗๑	นายไกรแก้ว เทเสนา
๖	บ้านหนองมะเกลือ	๒๓๕	๒๙๖	๕๓๑	๑๕๖	นายสถาพร ลีโคตะ
๗	บ้านเหล่าละโมง	๑๑๑	๑๒๙	๒๔๐	๘๓	นายนันทวัชร์ โคตรวงศ์
๘	บ้านโพนปอหู	๑๑๕	๑๒๑	๒๓๖	๘๔	นายนาเรกฤทธิ์ ฤทธิศรีบุญ
๙	บ้านป่าแพ่ง	๒๐๓	๑๗๖	๓๗๙	๙๐	นายประเทศ นนท์สะเกตุ
๑๐	บ้านใหม่หนองมะเกลือ	๒๙๒	๓๓๐	๖๒๒	๑๘๓	นายชูส่ง วงศ์ถามาศย์
	รวม	๑,๖๒๕	๑,๗๙๐	๓,๔๑๕	๑,๑๑๗	

(ข้อมูล เดือน กันยายน ๒๕๖๑)

ตำบลคงชนมีประชากรทั้งสิ้น ๔,๖๘๕ คน แยกเป็นชาย ๒,๒๙๒ คน หญิง ๒,๓๘๘ คน

หมู่ที่	ชื่อบ้าน	จำนวนประชากร			จำนวน ครัวเรือน	ชื่อผู้นำ
		ชาย	หญิง	รวม		
๑	บ้านเหล่ามะแงว	๑๑๙	๑๐๕	๒๒๔	๖๔	นายศิริพงษ์ วิพรมหา
๒	บ้านดงชน	๒๔๙	๒๖๑	๕๑๐	๑๖๔	นางราศรี วรอิทธินันท์
๓	บ้านแมด	๓๐๑	๓๓๘	๖๓๙	๑๙๖	นายปิ่นทอง พรหมพิลา
๔	บ้านกุดแซ่	๒๓๒	๒๔๔	๔๗๖	๑๔๘	นายสมัย แสงพรหมชาติ
๕	บ้านทามไฮ	๑๑๙	๑๒๘	๒๔๗	๑๒๖	นายไกรแก้ว เทเสนา
๖	บ้านหนองมะเกลือ	๓๔๖	๓๔๙	๖๙๕	๒๐๑	นายสถาพร ลีโคตะ
๗	บ้านเหล่าละโมง	๑๔๙	๑๖๗	๓๑๖	๙๑	นายนันทวัชร โคตรวงศ์
๘	บ้านโพนปอหุ	๑๘๐	๑๘๑	๓๖๑	๑๐๓	นายนาเรกฤทธิ์ ฤทธิ์ศรีบุญ
๙	บ้านป่าแพ่ง	๒๒๔	๒๐๕	๔๒๙	๑๑๗	นายประเทศ นนทสะเกต
๑๐	บ้านใหม่หนอง มะเกลือ	๓๗๘	๔๑๐	๗๘๘	๒๐๕	นายชูส่ง วงศ์ถามาศย์
	รวม	๒,๒๙๗	๒,๓๘๘	๔,๖๘๕	๑,๔๑๕	

(ข้อมูลเดือนมกราคม ๒๕๖๒)

ตำบลดงชนมีประชากรทั้งสิ้น ๔,๖๘๓ คน แยกเป็นชาย ๒,๒๙๒ คน หญิง ๒,๓๙๑ คน

หมู่ที่	ชื่อบ้าน	จำนวนประชากร			จำนวน ครัวเรือน	ชื่อผู้นำ
		ชาย	หญิง	รวม		
๑	บ้านเหล่ามะแงว	๑๒๐	๑๐๔	๒๒๔	๖๕	นายศิริพงษ์ วิพรมหา
๒	บ้านดงชน	๒๔๘	๒๖๐	๕๐๘	๑๖๕	นางราศรี วรอิทธินันท์
๓	บ้านแมด	๓๐๓	๓๔๒	๖๔๕	๑๙๗	นายปิ่นทอง พรหมพิลา
๔	บ้านกุดแซ่	๒๒๙	๒๔๖	๔๗๕	๑๔๘	นายสมัย แสงพรหมชาติ
๕	บ้านทามไฮ	๑๑๘	๑๒๔	๒๔๒	๑๒๖	นายไกรแก้ว เทเสนา
๖	บ้านหนองมะเกลือ	๓๔๓	๓๔๘	๖๙๑	๒๐๒	นายสถาพร ลีโคตะ
๗	บ้านเหล่าละโมง	๑๔๙	๑๖๗	๓๑๖	๙๑	นายนันทวัชร โคตรวงศ์
๘	บ้านโพนปอหุ	๑๘๒	๑๘๐	๓๖๒	๑๐๓	นายนาเรกฤทธิ์ ฤทธิ์ศรีบุญ
๙	บ้านป่าแพ่ง	๒๒๔	๒๐๗	๔๓๑	๑๑๗	นายประเทศ นนทสะเกต
๑๐	บ้านใหม่หนองมะเกลือ	๓๗๖	๔๑๓	๗๘๙	๒๐๖	นายชูส่ง วงศ์ถามาศย์
	รวม	๒,๒๙๒	๒,๓๙๑	๔,๖๘๓	๑,๔๒๐	

จากผลการเปรียบเทียบจำนวนประชากรและครัวเรือนย้อนหลัง ๕ ปี ตั้งแต่ปี ๒๕๖๐ - ๒๕๖๒ ประชากรเพิ่มขึ้น ๑ ปี คือเพิ่มขึ้นในปี ๒๕๖๑ และลดลง จำนวน ๓ ปี คือปี ๒๕๕๙, ๒๕๖๐, และปี ๒๕๖๒ จึงคาดการณ์ได้ว่าในอนาคตข้างหน้า จำนวนประชากรมีแนวโน้มจะลดลงเรื่อยๆ

### ๓.๒ ช่วงอายุและจำนวนประชากร

จำนวนประชากร จำแนกตามช่วงอายุ ปี ๒๕๖๑ ที่อาศัยอยู่ในครัวเรือนในวันสำรวจ ข้อมูลพื้นฐานระดับตำบลปี ๒๕๖๑ มีครัวเรือนทั้งหมด ๙๕๑ ครัวเรือน, จำนวนประชากรที่อาศัยอยู่จริง ทั้งหมด ๒,๘๕๖ คน, เพศชาย ๑,๓๗๖ คน, เพศหญิง ๑,๔๘๐ คน จำแนกตามช่วงอายุในข้อมูล จปฐ. ดังนี้

ช่วงอายุ	เพศชาย (คน)	เพศหญิง (คน)	รวม (คน)
น้อยกว่า ๑ ปี เต็ม	๑๓	๑๗	๓๐
๑ ปีเต็ม - ๒ ปี	๑๓	๒๔	๓๗
๓ ปีเต็ม - ๕ ปี	๕๓	๕๓	๑๐๖
๖ ปีเต็ม - ๑๒ ปี	๑๔๕	๑๔๐	๒๘๕
๑๒ ปีเต็ม - ๑๔ ปี	๔๙	๕๑	๑๐๐
๑๕ ปีเต็ม - ๑๘ ปี	๑๐๘	๙๕	๒๐๓
๑๙ ปีเต็ม - ๒๕ ปี	๑๓๘	๑๓๙	๒๗๗
๒๖ ปีเต็ม - ๓๔ ปี	๑๔๕	๑๑๖	๒๖๑
๓๕ ปีเต็ม - ๔๙ ปีเต็ม	๓๙๒	๔๒๔	๘๑๖
๖๐ ปีเต็ม ขึ้นไป	๒๙๕	๔๑๖	๗๑๑
<b>รวม</b>	<b>๑,๕๗๕</b>	<b>๑,๗๓๗</b>	<b>๓,๓๑๒</b>

### ๔. สภาพทางสังคม

#### ๔.๑ การศึกษา (ข้อมูล ณ ๑๐ มิถุนายน ๒๕๖๒) ศูนย์พัฒนาเด็กเล็ก ๒ แห่ง ได้แก่

๑) ศูนย์พัฒนาเด็กเล็กบ้านหนองมะเกลือ หมู่ที่ ๖ จำนวนนักเรียน ๓๑ คน

๒) ศูนย์พัฒนาเด็กเล็กบ้านแมด หมู่ที่ ๓ จำนวนนักเรียน ๕๐ คน

โรงเรียนในเขตพื้นที่ตำบลคงชน จำนวน ๓ แห่ง ได้แก่

๑) โรงเรียนบ้านคงชนเหล่าแมดบำรุงวิทย์ จำนวนนักเรียน ๙๒ คน

๒) โรงเรียนบ้านหนองมะเกลือ จำนวนนักเรียน ๑๐๐ คน

๓) โรงเรียนบ้านกุดแซ่ จำนวนนักเรียน ๖๓ คน(จำนวน

นักเรียน ตั้งแต่ระดับ อนุบาล - ป.๖) ที่อ่านหนังสือพิมพ์ประจำหมู่บ้าน ๗ แห่ง ได้แก่ บ้านเหล่ามะแงว, บ้านแมด, บ้านทามไฮ, บ้านหนองมะเกลือ, บ้านเหล่าละโมง, บ้านโพนปอหู และ บ้านป่าแพง

## จำนวนประชากรจำแนกตามระดับการศึกษา ปี ๒๕๖๑

## ข้อมูลความจำเป็นพื้นฐาน ระดับตำบล

ระดับการศึกษา	เพศ		รวม	%
	ชาย (คน)	หญิง (คน)		
ไม่เคยศึกษา	40	56	96	2.90
อนุบาล/ศูนย์เด็กเล็ก	56	62	118	3.56
ต่ำกว่าชั้นประถมศึกษา	65	70	66	2.31
จบชั้นประถมศึกษา (ป.๔,ป.๗,ป.๖)	771	937	1588	55.60
มัธยมศึกษาตอนต้น (มศ.๑-๓, ม.๑-๓)	283	257	431	15.09
มัธยมศึกษาตอนปลาย (มศ ๔-๕, ม. ๔-๖, ปวช.)	243	216	378	13.24
อนุปริญญา หรือเทียบเท่า	39	32	61	2.14
ปริญญาตรี หรือเทียบเท่า	75	98	158	5.53
สูงกว่าปริญญาตรี	3	9	9	0.32
<b>รวม</b>	<b>1,575</b>	<b>1,737</b>	<b>3,312</b>	<b>100</b>

**๔.๒ สาธารณสุข** ตำบลดงชน มีสถานพยาบาลประจำตำบล ๑ แห่ง ได้แก่ โรงพยาบาลส่งเสริมสุขภาพตำบลบ้านแมต ตำบลดงชน ตั้งอยู่ที่ บ้านแมตหมู่ที่ ๓ ตำบลดงชน ร้านขายยาแผนปัจจุบัน (ไม่มี) ความปลอดภัยในชีวิตและทรัพย์สิน สถานีตำรวจ (ไม่มี), สถานีดับเพลิง (ไม่มี), รถบรรทุกน้ำดับเพลิง อเนกประสงค์ จำนวน ๑ คัน, อาสาสมัครป้องกันภัยฝ่ายพลเรือน จำนวน ๓ รุ่น รวม ๑๒๑ คน, ศูนย์อาสาสมัครป้องกันภัยฝ่ายพลเรือน กู้ชีพ กู้ภัย ตำบลดงชน จำนวน ๑ ศูนย์, อาสาสมัครกู้ชีพกู้ภัย ๓๐ คน, รถยนต์กู้ชีพกู้ภัย จำนวน ๑ คัน

**๔.๓ อาชญากรรม (ไม่มี)**

**๔.๔ ยาเสพติด** องค์การบริหารส่วนตำบลดงชน จัดให้มีการฝึกอบรมบำบัดฟื้นฟูและฝึกอบรมอาชีพ สำหรับผู้ติดผู้เสพยาเสพติดในเขตพื้นที่ (ในปีงบประมาณ พ.ศ.๒๕๕๙) จำนวน ๔ ราย และในปีงบประมาณ

พ.ศ. ๒๕๖๐ กำหนดเป้าหมายสำหรับส่งบำบัดฟื้นฟูและฝึกอบรมอาชีพ สำหรับผู้ติดผู้เสพยาเสพติดในเขตพื้นที่  
จำนวน ๕ ราย

#### ๔.๕ การสังคมสงเคราะห์

องค์การบริหารส่วนตำบลดงชน ได้กำหนด การสงเคราะห์การส่งเสริมสวัสดิการและการส่งเสริมคุณภาพชีวิตสตรี  
เด็กคนชราคนพิการผู้ด้อยโอกาส เช่น การจัดกิจกรรมวันผู้สูงอายุทุกปี, กำหนดโครงการซ่อมแซมปรับปรุง  
บ้านพักอาศัยผู้สูงอายุ/ผู้พิการ/ผู้ด้อยโอกาสในเขตพื้นที่ตำบลดงชน , โครงการสร้างหลัก ประกันด้านรายได้  
แก่ผู้สูงอายุ, โครงการสนับสนุนการเสริมสร้างสวัสดิการทางสังคมให้แก่คนพิการหรือทุพพลภาพ, โครงการสนับสนุน  
สงเคราะห์เบี้ยยังชีพผู้ป่วยเอดส์

#### ๕. ระบบบริการพื้นฐาน

##### ๕.๑ การคมนาคมขนส่ง - ถนนลาดยางทางหลวงแผ่นดิน สายสกลนคร - นครพนม

(หมายเลข ๒๓๓) เดินทางจากตัวเมืองสกลนคร ประมาณ ๒๐ กิโลเมตร จะผ่านบ้านทามไฮ หมู่ที่ ๕ ตำบลดงชน

- ถนนลาดยางทางหลวงชนบท ๒ สาย

สายที่ ๑ ผ่าน ๒ หมู่บ้าน คือ บ้านแมต และบ้านดงชน

สายที่ ๒ ผ่าน ๓ หมู่บ้าน คือ บ้านเหล่าละมิง บ้านกุดแซ่ และบ้านโนนปอหุ

- ถนนลูกรัง เชื่อมระหว่างหมู่บ้าน ได้แก่ ถนนเชื่อมระหว่างบ้านหนองมะเกลือ - บ้านดงชน

ถนนเชื่อมระหว่างบ้านหนองมะเกลือ - บ้านกุดแซ่ ถนนเชื่อมระหว่างบ้านหนองมะเกลือ - บ้านทามไฮ

ถนนเชื่อมระหว่างหนองมะเกลือ - บ้านดงชน ถนนเชื่อมระหว่างบ้านโนนปอหุ - บ้านดงชน และถนนเชื่อม

ระหว่างบ้านโนนปอหุ - บ้านป่าแพ่ง

- ถนนภายในหมู่บ้าน หมู่ที่ ๑ - ๑๐ ส่วนใหญ่เป็นถนนคอนกรีตเสริมเหล็ก และมีเพียงส่วนน้อยที่  
เป็นถนนลูกรัง

##### ๕.๒ การไฟฟ้า ในเขตตำบลดงชน ประชากรมีไฟฟ้าใช้เกือบครบทุกหลังคาเรือน แต่ยังมีประชาชน

บางส่วนได้ตั้งบ้านเรือนขึ้นใหม่ และตั้งอยู่นอกเขตการให้บริการไฟฟ้า ทำให้ต้องใช้ไฟฟ้าร่วมกับผู้อื่น

##### ๕.๓ การประปา

๑) ประปาหมู่บ้านเขตพื้นที่ให้บริการ บ้านเหล่ามะแงว บ้านดงชน และบ้านแมต บริหารกิจการ  
ระบบประปาโดยองค์การบริหารส่วนตำบลดงชนจำนวนผู้ใช้น้ำ จำนวน ๓๒๑ ครัวเรือน

๒) ประปาหมู่บ้านเขตพื้นที่ให้บริการ บ้านกุดแซ่ บริหารกิจการประปาโดยคณะกรรมการบริหารกิจการ  
ประปาประจำหมู่บ้านกุดแซ่ จำนวนผู้ใช้น้ำ ๑๒๕ ครัวเรือน

๓) ประปาหมู่บ้านเขตพื้นที่ให้บริการ บ้านทามไฮ บริหารกิจการประปาโดยคณะกรรมการ  
บริหารกิจการประปาประจำหมู่บ้าน จำนวนผู้ใช้น้ำ จำนวน ๖๒ ครัวเรือน

๔) ประปาหมู่บ้านเขตพื้นที่ให้บริการ บ้านหนองมะเกลือ บริหารกิจการประปาโดยคณะกรรมการบริหารกิจการประปาประจำหมู่บ้านจำนวนผู้ใช้น้ำ ๑๘๖ คร้วเรือน

๕) ประปาหมู่บ้านเขตพื้นที่ให้บริการ บ้านเหล่าละโมง บริหารกิจการประปาโดยคณะกรรมการบริหารกิจการประปาประจำหมู่บ้านจำนวนผู้ใช้น้ำ ๖๔ คร้วเรือน

๖) ประปาหมู่บ้านเขตพื้นที่ให้บริการ บ้านโพนปอหุ บริหารกิจการประปาโดยคณะกรรมการบริหารกิจการประปาประจำหมู่บ้าน จำนวนผู้ใช้น้ำ จำนวน ๕๔ คร้วเรือน

๗) ประปาหมู่บ้านเขตพื้นที่ให้บริการ บ้านป่าแพ่ง บริหารกิจการประปาโดยคณะกรรมการบริหารกิจการประปาประจำหมู่บ้าน จำนวนผู้ใช้น้ำ จำนวน ๗๓ คร้วเรือน

๘) ประปาหมู่บ้านเขตพื้นที่ให้บริการ บ้านใหม่หนองมะเกลือ บริหารกิจการประปาโดยคณะกรรมการบริหารกิจการประปาประจำหมู่บ้านจำนวนผู้ใช้น้ำ ๑๘๕ คร้วเรือน

**๕.๔ โทรศัพท์** ปัจจุบันประชาชนส่วนใหญ่ในเขตพื้นที่ตำบลคงชนใช้โทรศัพท์มือถือเกือบทุกคน แต่ยังมีโทรศัพท์สาธารณะ ๑๖ ตู้ (ไม่มีคนใช้แล้ว) โทรศัพท์บ้าน ๒ แห่ง

**๕.๕ ไปรษณีย์หรือการสื่อสารหรือการขนส่ง และวัสดุ ครุภัณฑ์** ที่ทำการไปรษณีย์โทรเลข (ไม่มี)

โทรศัพท์/โทรสาร	จำนวน ๑ เครื่อง	(ทรัพย์สิน อบต.คงชน)
โทรศัพท์ไร้สาย	จำนวน ๒ เครื่อง	(ทรัพย์สิน อบต.คงชน)
เครื่องคอมพิวเตอร์	จำนวน ๘ เครื่อง	(ทรัพย์สิน อบต.คงชน)
เครื่องถ่ายเอกสาร	จำนวน ๑ เครื่อง	(ทรัพย์สิน อบต.คงชน)
เครื่องพิมพ์ดีด	จำนวน ๑ เครื่อง	(ทรัพย์สิน อบต.คงชน)
รถยนต์	จำนวน ๒ คัน	(ทรัพย์สิน อบต.คงชน)
รถยนต์กู้ชีพกู้ภัย	จำนวน ๑ คัน	(ทรัพย์สิน อบต.คงชน)
รถจักรยานยนต์	จำนวน ๒ คัน	(ทรัพย์สิน อบต.คงชน)
รถบรรทุกน้ำดับเพลิง	จำนวน ๑ คัน	(ทรัพย์สิน อบต.คงชน)
เครื่องพ่นหมอกควัน	จำนวน ๒ เครื่อง	(ทรัพย์สิน อบต.คงชน)
เครื่องตัดหญ้า	จำนวน ๑ เครื่อง	(ทรัพย์สิน อบต.คงชน)
วิทยุสื่อสาร	จำนวน ๑ เครื่อง	(ทรัพย์สิน อบต.คงชน)
วิทยุสื่อสาร (แบบมือถือ)	จำนวน ๔ เครื่อง	(ทรัพย์สิน อบต.คงชน)

## ๖. ระบบเศรษฐกิจ

**๖.๑ การเกษตร** ประชากรตำบลคงชน ส่วนใหญ่ประกอบอาชีพเกษตรกรรม โดยมีอาชีพทำนาเป็นอาชีพหลัก อาชีพรอง คือ ทำไร่ ทำสวน เช่น ปลูกกล้วยลิสง ข้าวโพด มะเขือเทศ แตงโม และเลี้ยงสัตว์ เป็นต้น

ซึ่งจะทำในช่วงหลังฤดูเก็บเกี่ยว หลังจากนั้นประชากรบางส่วนยังประกอบอาชีพรับจ้างทั่วไป รับราชการและทำ  
 หัตถกรรมในครัวเรือน เช่น การทอเสื่อ การจักสานอุปกรณ์จับสัตว์น้ำ เป็นต้น ประชากรในเขตตำบลงชน  
 ร้อยละ ๔๕.๙๗ ประกอบอาชีพทำนา, ปศุสัตว์ ร้อยละ ๐.๐๔, รับราชการ เจ้าหน้าที่ของรัฐ ๒.๖๖%, พนักงาน  
 รัฐวิสาหกิจ ๐.๐๗ %, พนักงานบริษัท ๐.๑๔ %,รับจ้างทั่วไป ๑๘.๙๑ %, ค้าขาย ๒.๕๖ %, ธุรกิจส่วนตัว ๐.๒๕%  
 อาชีพอื่น(นอกเหนือจากที่กล่าวมาแล้ว ๐.๕๖%), กำลังศึกษา ๒๓.๘๘ %, ไม่มีอาชีพ ๔.๙๗%

**๖.๒ การประมง** ในเขตพื้นที่ตำบลงชนประชาชนไม่มีการทำประมงเป็นอาชีพ แต่มีเพียงการจับปลา  
 เพื่อเลี้ยงชีพเล็กน้อย ตามแหล่งน้ำธรรมชาติ เช่น ห้วย หนอง คลอง บึงในพื้นที่ ตามท้องไร่ท้องนาในฤดูน้ำหลาก

**๖.๓ การปศุสัตว์** ในเขตพื้นที่ตำบลงชนในสมัยก่อนแต่ละหมู่บ้านมีการเลี้ยงโคขุนบ้างแต่ไม่มากมีบาง  
 ครัวเรือน และเลี้ยงเพียง ๑ - ๒ ตัวเท่านั้น ในสมัยก่อนการเลี้ยงสัตว์ เช่น วัว ควาย เลี้ยงเพื่อใช้แรงงานไม่ได้เป็น  
 อาชีพแต่ปัจจุบันมีการส่งเสริมการเลี้ยงโคขุนมากขึ้น มีการรวมกลุ่มอาชีพเพื่อสร้างรายได้เพียงส่วนหนึ่ง ยังไม่มาก  
 และมีส่วนน้อยที่เลี้ยงหมูเพื่อสร้างรายได้ให้กับครอบครัวเล็กๆน้อยๆ เท่านั้น การประกอบอาชีพด้านปศุสัตว์จึงมี  
 เพียง ๑.๐.๐๔% เท่านั้น

#### ๖.๔ การบริการ

ร้านค้า	๓๔ แห่ง	ร้านอาหาร	๒ แห่ง
ร้านเสริมสวย	๒ แห่ง	ร้านตัดผมชาย	๑ แห่ง
ศูนย์สาธิตการตลาด	๔ แห่ง	ร้านก๋วยเตี๋ยว	๒ แห่ง
โรงสี	๑๔ แห่ง	ปั้มหลอด	๒ แห่ง
ร้านซ่อมรถจักรยานยนต์	๒ แห่ง	โรงผลิตน้ำดื่ม	๒ แห่ง
ร้านซ่อมรถยนต์	๑ แห่ง	ร้านเฟอร์นิเจอร์	- แห่ง
โรงกลึง	๑ แห่ง	ร้านเครื่องนอน	๑ แห่ง
รีสอร์ท	๑ แห่ง	ร้านอินเทอร์เน็ต	- แห่ง
ร้านซ่อมเครื่องใช้ไฟฟ้า	๑ แห่ง	ร้านขายรถยนต์มือสอง	๑ แห่ง
เสาโทรศัพท์	๑ แห่ง		

ข้อมูล ณ พ.ศ. ๒๕๖๒ (สมุดคูม ภ.ร.ด. ๒ อบต.ดงชน)

**๖.๕ การท่องเที่ยว** ในเขตพื้นที่ตำบลงชนไม่มีแหล่งท่องเที่ยวหรือแหล่งพักผ่อนที่ชัดเจน แต่มี  
 วัดที่เก่าแก่ซึ่งเป็นวัดที่ประชาชนในตำบลและใกล้เคียงให้ความศรัทธามีผู้คนเดินทางไปทำบุญและสักการะ เช่น  
 วัดกุดไผท ซึ่งอดีตเคยเป็นวัดที่หลวงปู่ปาน กุดสติ จำพรรษาอยู่, และวัดป่าดงชน เป็นวัดป่าที่สงฆ์ร่มรื่นบริเวณวัด  
 สะอาดสะอาดเป็นระเบียบเรียบร้อยและมีผู้มีจิตศรัทธาจากต่างถิ่นให้ความเคารพเดินทางไปทำบุญอยู่บ่อยครั้ง



และในช่วงเทศกาลสงกรานต์ชาวบ้านในเขตพื้นที่ตำบลดงชน เช่น บ้านใหม่หนองมะเกลือและบ้านหนองมะเกลือ ร่วมกันจัดกิจกรรมก่อเจดีย์ทรายที่ยิ่งใหญ่ทุกปี

**๖.๖ การอุตสาหกรรม** ไม่มีแหล่งอุตสาหกรรมขนาดใหญ่ มีเพียงอุตสาหกรรมขนาดเล็ก เช่น

- โรงสีข้าวขนาดเล็ก จำนวน ๑๐ แห่ง ไม่มีคนงาน ใช้สำหรับสีข้าวใช้ในครัวเรือนและเพื่อนบ้านใกล้เคียงในหมู่บ้าน

- โรงกลึง จำนวน ๑ แห่ง (คนงานไม่ถึง ๑๐ คน)

**๖.๗ การพาณิชย์และกลุ่มอาชีพ** ไม่มีธนาคาร, ไม่มีตลาดสดภายในตำบล, ไม่มีโรงฆ่าสัตว์ มีเพียงร้านค้าขายของเบ็ดเตล็ดเล็กๆ ตามหมู่บ้านต่างๆในเขตพื้นที่ตำบลดงชน จำนวน ๓๔ แห่ง

**กลุ่มอาชีพตามโครงการเศรษฐกิจชุมชน**

๑. กลุ่มเลี้ยงโคขุนระบบกลุ่มบ้านหนองมะเกลือ
๒. กลุ่มเย็บผ้าระบบกลุ่มบ้านเหล่ามะแงว
๓. กลุ่มปลูกมะเขือเทศบ้านโพนปอหู
๔. กลุ่มปลูกถั่วลิสงระบบกลุ่มบ้านกุดแค้น
๕. กลุ่มปลูกถั่วลิสงระบบกลุ่มบ้านแมด
๖. กลุ่มปลูกถั่วลิสงระบบกลุ่มบ้านดงชน
๗. กลุ่มจักสานไม้ไผ่ระบบกลุ่มบ้านกุดแค้น
๘. กลุ่มปลูกถั่วลิสงระบบกลุ่มบ้านป่าแพ่ง
๙. กลุ่มเย็บผ้าระบบกลุ่มบ้านใหม่หนองมะเกลือ
๑๐. กลุ่มจักสานแข่งบ้านเหล่ามะโมง
๑๑. กลุ่มจักสานไม้ไผ่ระบบกลุ่มบ้านเหล่ามะโมง
๑๒. กลุ่มแปรรูปผลิตภัณฑ์จากไม้ไผ่ บ้านเหล่ามะโมง
๑๓. กลุ่มเลี้ยงกบระบบกลุ่มบ้านดงชน

**๖.๘ แรงงาน**

จากการสำรวจข้อมูลพื้นฐานพบว่า ประชากรที่มีอายุ ๑๕ - ๖๐ ปี อยู่ในกำลังแรงงาน ร้อยละ ๖๓.๖๘ % แต่ค่าแรงในพื้นที่ บางส่วน ไปรับจ้างทำงานนอกพื้นที่ ปัญหาที่พบคือ ประชากรต้องไปทำงานนอกพื้นที่ในเมืองที่มีโรงงานอุตสาหกรรม บริษัท ห้างร้านใหญ่ๆ เพราะในพื้นที่ไม่มีโรงงานอุตสาหกรรมที่มีการจ้างแรงงาน พื้นที่ส่วนมากเป็นที่อยู่อาศัยและพื้นที่สำหรับทำการเกษตร หลังเก็บเกี่ยวแรงงานในพื้นที่จะไปทำงานนอกพื้นที่ ปัญหานี้ยังไม่สามารถแก้ไขได้

## ๗. ศาสนา ประเพณี วัฒนธรรม

๗.๑ การนับถือศาสนา ประชาชนตำบลดงชน จำนวน ๙๙.๘๙ % นับถือศาสนาพุทธ และอีก๐.๑๑ % นับถือศาสนา คริสต์

๗.๒ ประเพณีและงานประจำปี การจัดงานบุญประเพณีส่วนใหญ่หมู่บ้านจะจัดกิจกรรมตามประเพณีตามเทศกาล ดังนี้

- |                        |             |           |
|------------------------|-------------|-----------|
| - ประเพณีวันขึ้นปีใหม่ | ประมาณเดือน | มกราคม    |
| - ประเพณีบุญผะเหวด     | ประมาณเดือน | เมษายน    |
| - ประเพณีวันสงกรานต์   | ประมาณเดือน | เมษายน    |
| - ประเพณีลอยกระทง      | ประมาณเดือน | พฤศจิกายน |
| - ประเพณีวันเข้าพรรษา  | ประมาณเดือน | กรกฎาคม   |

### ๗.๓ ภูมิปัญญาท้องถิ่น ภาษาล้าน

ประชาชนในเขตตำบลดงชนได้อนุรักษ์ภูมิปัญญาท้องถิ่น ได้แก่ วิธีการทำเครื่องจักสานใช้สำหรับในครัวเรือน วิธีการเลี้ยงไหมและการทอผ้าไหม วิธีการทอเสื่อจากต้นกก และวิธีการจับปลาธรรมชาติ การใช้อยาสมุนไพรในการบำบัดและรักษาโรค

ภาษาล้าน ส่วนมากร้อยละ ๙๐ % พูดภาษาอีสาน แต่สำเนียงการพูดแยกไปตามลักษณะเผ่าพันธุ์ของแต่ละหมู่บ้าน ดังนี้

ภาษาอู้อ คือ หมู่ที่ ๑ บ้านเหล่ามะแงว , หมู่ที่ ๒ บ้านดงชน, หมู่ที่ ๓ บ้านแมด, หมู่ที่ ๗ บ้านเหล่าละโมง, หมู่ที่ ๙ บ้านป่าแพ่ง และ หมู่ที่ ๕ บ้านทามไฮ บางส่วน

ภาษาภูไท คือ หมู่ที่ ๔ บ้านกุดแซ่, หมู่ที่ ๖ บ้านหนองมะเกลือ, หมู่ที่ ๑๐ บ้านใหม่หนองมะเกลือ และ หมู่ที่ ๕ บ้านทามไฮ บางส่วน

ภาษากะเลิง คือ หมู่ที่ ๘ บ้านโพนปอหุ

ในปัจจุบันการใช้ภาษาในแต่ละหมู่บ้านเริ่มมีการใช้ภาษากลางเพิ่มมากขึ้นเนื่องจากได้รับอิทธิพลจากการที่ประชาชนไปทำงานต่างถิ่น เช่น กรุงเทพมหานคร หรือแต่งงานกับคนต่างถิ่น หรือส่งบุตรหลานไปเรียนในตัวเมืองมากขึ้น

๗.๔ สินค้าพื้นเมืองและของที่ระลึก ประชาชนในเขตตำบลดงชนได้ผลิตของใช้พื้นเมืองขึ้นใช้ในครัวเรือนและเหลือเอาไว้จำหน่ายบ้าง ได้แก่ เสื้อที่ทอจากต้นกก ผ้าที่ทอจากผ้าฝ้ายและผ้าไหม เครื่องจักสานที่ทำจากไม้ไผ่

## ๘. ทรัพยากรธรรมชาติ

๘.๑ น้ำ แหล่งน้ำธรรมชาติที่ไหลผ่านตำบลดงชน คือ

๑. ห้วยน้ำพุ ไหลผ่าน บ้านดงชน,บ้านแมด,บ้านกุดแซ่, บ้านเหล่าละโมง, บ้านโพนปอหุ , บ้านป่าแพ่ง

๒. ห้วยสร้างคอน ไหลผ่าน บ้านกุดแซ่, บ้านทามไฮ, บ้านหนองมะเกลือ, บ้านใหม่หนองมะเกลือ, บ้านแมด, บ้านเหล่ามะแงว

๓. หนองทามไฮ ซึ่งเป็นหนองน้ำธรรมชาติขนาดใหญ่ ซึ่งตั้งอยู่ที่บ้านทามไฮ , แต่มีหมู่บ้านใกล้เคียงใช้ประโยชน์จากแหล่งน้ำแห่งนี้เพื่อการเกษตรและเลี้ยงสัตว์ เช่น บ้านกุดแซ่, บ้านหนองมะเกลือ, บ้านใหม่หนองมะเกลือ

๔. หนองแวง, หนองแวงน้อย เป็นหนองน้ำธรรมชาติโดยมีน้ำตลอดปีเพียงแต่ในฤดูแล้งปริมาณน้ำจะแห้งลงบ้าง แต่ยังมีน้ำสำหรับใช้ประโยชน์ในการเกษตรเลี้ยงสัตว์และหาปลาตามธรรมชาติ โดยมีหมู่บ้านที่ใช้ประโยชน์ คือ บ้านดงชน บ้านกุดแซ่ บ้านหนองมะเกลือ บ้านโพนปอหุ บ้านใหม่หนองมะเกลือ

๘.๒ ป่าไม้ ในเขตตำบลดงชนมีพื้นที่ป่าไม้ไม่มากนัก ยังคงมีตามที่ดินสาธารณประโยชน์ และตามหัวไร่ปลายนา ลักษณะต้นไม้เป็นต้นไม้ขนาดเล็กที่เกิดตามธรรมชาติ เช่น ต้นไม้ติ้ว ต้นผักเม็ก ต้นขี้เหล็ก ต้นไม้ชาติ ต้นไม้จิก ต้นคือ ต้นมะม่วงป่า ต้นมะขามเปรี้ยว ส่วนต้นไม้ขนาดใหญ่ เช่น ต้นยางนา ต้นปะดู่ ต้นไม้มะค่า ซึ่งมีปะปลายไม่มากนัก และมีต้นไม้ที่ประชาชนปลูกขึ้นเองตามปลายนา เช่น ต้นยูคาลิปตัส ต้นไม้ผลกินได้ เช่น ต้นมะม่วง ลำไย

๘.๓ ภูเขา ในเขตพื้นที่ตำบลดงชนไม่มีภูเขา

๘.๔ คุณภาพของทรัพยากรธรรมชาติ

ทรัพยากรธรรมชาติในพื้นที่ตำบลดงชนส่วนมากเป็นพื้นที่สำหรับเพาะปลูก ที่อยู่อาศัย ร้านค้า สถานประกอบการ ตามลำดับ และมีพื้นที่เพียงเล็กน้อยที่เป็นพื้นที่สาธารณะ ทรัพยากรธรรมชาติในพื้นที่ ได้แก่ ดิน น้ำ ต้นไม้ อากาศที่ไม่มีมลพิษ

๘.๕ อื่นๆ

**เศรษฐกิจพอเพียงท้องถิ่น (ด้านการเกษตรและแหล่งน้ำ)**

๑ ข้อมูลพื้นฐานของหมู่บ้านหรือชุมชน, ข้อมูลด้านการเกษตร (ข้อมูล ปี ๒๕๖๑)

หมู่ที่	ชื่อหมู่บ้าน	พท. ทั้งหมด (ไร่)	พท.นา (ไร่)	พืชไร่ (ไร่)	ไม้ ผล (ไร่)	พืชผัก (ไร่)	อื่นๆ (ไร่)	ครัวเรือน ทั้งหมด	ครัวเรือน เกษตรกร
๑	เหล่ามะแวง	๘๕๐	๓๐๐	๒๐	๒	๒	๕๒๖	๔๕	๔๒
๒	ดงชน	๑,๘๕๐	๙๕๐	๑๓๐	๓	๑๐	๗๕๗	๑๐๗	๘๕
๓	แมด	๑,๙๐๐	๑,๐๘๐	๑๔๐	๖	๕	๖๖๙	๑๔๖	๙๘
๔	กุดแซ่	๒,๐๐๐	๙๘๐	๕๐	๑๘	๔	๙๔๘	๑๓๕	๑๐๘
๕	ทามไฮ	๙๖๐	๕๔๐	๒๐	๒๐	๒	๓๗๘	๗๒	๕๖
๖	หนองมะเกลือ	๒,๒๐๐	๑,๒๕๐	๒๐	๒๔	๖	๙๐๐	๑๕๘	๑๓๔
๗	เหล่าละโมง	๙๕๐	๖๕๐	๑๕	๔	๒	๒๗๙	๖๘	๖๒
๘	โพนปอหุ	๑,๓๕๐	๘๕๐	๘๕	๑๐	๕	๔๐๐	๘๗	๗๗
๙	ป่าแพง	๖๕๐	๕๕๐	๖๐	๑	๓	๓๖	๙๒	๗๖
๑๐	ใหม่หนองมะเกลือ	๒,๒๙๐	๑,๓๕๐	๓๐	๒๕	๖	๘๗๙	๑,๐๘๕	๘๘๖
	รวม	๑๕,๐๐๐	๘,๕๐๐	๕๗๐	๑๑๓	๔๕	๕,๗๗๒	๑,๙๙๕	๑,๖๒๔

ข้อมูลด้านแหล่งน้ำทางการเกษตร แหล่งน้ำธรรมชาติตำบลดงชน ประกอบด้วย

ลำดับที่	ชื่อแหล่งน้ำ	หมู่บ้าน	หมู่ที่	หมายเหตุ
๑	หนองแวงน้อย	บ้านดงชน	๒	
๒	บึงทามไฮ	บ้านทามไฮ	๕	
๓	หนองแฝก	บ้านหนองมะเกลือ	๖	
๔	ห้วยสร้างคอน	บ้านหนองมะเกลือ บ้านใหม่หนองมะเกลือ	๖ ๑๐	
๕	ลำน้ำพุง	บ้านเหล่ามะแวง บ้านดงชน บ้านแมด บ้านกุดแซ่ บ้านทามไฮ บ้านเหล่าละโมง บ้านโพนปอหุ บ้านป่าแพง	๑ ๒ ๓ ๔ ๕ ๗ ๘ ๙	

c หล่งน้ำที่สร้างขึ้นและสามารถใช้งานได้ ฝาย ๓ แห่ง, บ่อน้ำตื้น ๑๓๕ แห่ง, บ่อโยก ๑๗ แห่ง สถานีสูบน้ำด้วยพลังไฟฟ้า เพื่อการเกษตร ๑ แห่ง (สถานที่ตั้งเครื่องสูบน้ำ บ้านดงชน หมู่ที่ ๒ ตำบลดงชน พื้นที่โครงการ ๑,๕๐๐ ไร่ พื้นที่ส่งน้ำ ๔๐๐ ไร่ คลองยาว ๑,๘๐๕ เมตร ก่อสร้างเมื่อปี พ.ศ.๒๕๔๖)

๗.๓ ข้อมูลด้านแหล่งน้ำกิน น้ำใช้ (หรือน้ำเพื่อการอุปโภค บริโภค) ข้อมูลประปาหมู่บ้าน (ณ ปี ๒๕๖๑)

หมู่บ้าน	หมู่ที่	จำนวนครัวเรือน	จำนวนประชากร	จำนวนครัวเรือนที่ใช้น้ำประปา	น้ำผิวดิน/น้ำใต้ดิน/ประปา	รูปแบบระบบประปา	หน่วยงานเจ้าของงบประมาณที่ก่อสร้าง	ปีงบประมาณที่ก่อสร้าง
เหล่ามะแงว	๑	๖๑	๒๒๐	๔๘	น้ำผิวดิน	ผิวดิน	อบต.ดงชน	๒๕๔๕
ดงชน	๒	๑๕๖	๕๒๔	๑๒๗	น้ำผิวดิน	ผิวดิน	อบต.ดงชน	๒๕๔๕
แมด	๓	๑๘๐	๖๒๖	๑๔๖	น้ำผิวดิน	ผิวดิน	อบต.ดงชน	๒๕๔๕
กุดแซ่	๔	๑๔๕	๔๘๒	๑๒๕	น้ำใต้ดิน	บาดาล	งบ SML	
ทามไฮ	๕	๑๐๙	๒๕๓	๖๒	น้ำผิวดิน	ผิวดิน	อบต.ดงชน	๒๕๔๙
หนองมะเกลือ	๖	๑๙๘	๖๙๐	๑๘๖	น้ำใต้ดิน	บาดาล	งบ SML	๒๕๕๔
เหล่าละโมง	๗	๙๐	๓๓๕	๖๔	น้ำใต้ดิน	บาดาล	กรมทรัพยากรธรณี	
โพนปอหู่	๘	๑๐๑	๓๖๙	๕๔	น้ำผิวดิน	ผิวดิน	อบต.ดงชน	๒๕๔๙
ป่าแพง	๙	๑๐๘	๔๑๕	๗๓	น้ำผิวดิน	ผิวดิน	กรมส่งเสริมฯ	๒๕๕๙
ใหม่หนองมะเกลือ	๑๐	๑๙๗	๗๙๓	๑๘๕	น้ำใต้ดิน	บาดาล	กรมทรัพยากรธรณี	๒๕๖๔
		๑,๓๔๕	๔,๗๐๗	๑,๐๗๐				

คิดเปอร์เซ็นต์ จำนวนครัวเรือนผู้ใช้น้ำประปาร้อยละ ๗๙.๕๕

ข้อมูล บ่อบาดาล และ ถังเก็บน้ำฝน

หมู่บ้าน	หมู่ที่	บ่อบาดาล (บ่อ)	ประเภท				สถานที่ตั้ง (ถังเก็บน้ำฝน)	หมายเหตุ	
			ถังเก็บน้ำฝน (คสล.)	ฝ. ๙๙	ฝ. ๓๓	ฝ. ๓			ถังไฟเบอร์กลาส
เหล่ามะแงว	๑	๒	๓	-	-	-	-	วัดบ้านเหล่ามะแงว บ้านนายไพรวัลย์ เกตุแก้ว บ้านนายไข่ ไชยวิงราช	บ่อบาดาล ชำรุด ๑

หมู่บ้าน	หมู่ ที่	บ่อ บาดาล (บ่อ)	ประเภท				สถานที่ตั้ง (ถึงเก็บน้ำฝน)	หมายเหตุ	
			ถึงเก็บ น้ำฝน (คสล.)	ฝ. ๙๙	ฝ. ๓๓	ฝ. ๓			ถึง ไฟเบอร์ กลาส
ดงชน	๒	๑	๖	-	-	-	๑	บ้านนางราศรี วรวิถินันท์ บ้านนางอภิญา วิเศษสา สวนสาธารณะหนองแขวง บ้านนายเชียว คัมยะราช ที่ทำการ อบต.ดงชน บ้านนายแสงมณี ดาบชัย บ้านนายจำ ไพโรจน์	บ่อบาดาล ชำรุด ๑
แมด	๓	๒	๓	-	-	-	๑	บ้านนายชิน โทขนาด ศูนย์พัฒนาเด็กเล็กบ้านแมด ศาลาอเนกประสงค์บ้านแมด ศูนย์สาธิตการตลาดบ้านแมด	บ่อบาดาล ชำรุด ๑
กุดแซ่	๔	๓	-	๑	๑	-	-	วัดศรีทอง บ้านนายคำพร้อมแสนนาม	บ่อบาดาล ชำรุด ๑
ทามไฮ	๕	๑	๒	-	-	-	-	บ้านนายอำนาจ บุญพินิจ วัดวิสุทธิจินดา บ้านนายทวีศักดิ์ อัครชาติศรี	บ่อบาดาล ชำรุด ๑
หนองมะเกลือ	๖	๒	๗	-	๑	๑	๒	บ้านนางสาววันเพ็ญ ไชไพโรจน์ ศูนย์สาธิตการตลาดบ้านหนอง มะเกลือ บ้านนายสถาพร สี โคตะ บ้านนางบุญไล จันทาสี วัดป่าบูรพาราม โรงเรียนบ้าน หนองมะเกลือ อบต.ดงชน (หลังเก่า) บ้านนายประเสริฐ มุลน้อยสุ	

								บ้านนายตัง มูลน้อยสุ	
--	--	--	--	--	--	--	--	----------------------	--

บ่อ ประเภท

หมู่บ้าน หมู่ บาดาล สถานที่ตั้ง (ตั้งเก็บน้ำฝน) หมายเหตุ  
ที่ (บ่อ)

			ถังเก็บ น้ำฝน (คสล.)	ฝ. ๙๙	ฝ. ๓๓	ฝ. ๓	ถัง ไฟเบอร์ กลาส		
เหล่าละโมง	๗	๑	๓	-	-	-	-	บ้านนายสมคิด คำมุงคุณ บ้านนางจันทร์เพ็ญ พันธุ์แก้ว บ้านนายสุนทร นิละวงค์	บ่อบาดาล ชำรุด ๑
โพนปอหู่	๘	๒	๖	-	-	-	๑	บ้านนายหมั่น ศรีคำมูล บ้านนายประสงค์ บุระเนตร บ้านนายบุญสวน ฤทธิศรีบุญ ศูนย์สาธิตการตลาด บ้านนายจันลอง โพธิ์นะ บ้านนายสีโว นนทมมหา	บ่อบาดาล ชำรุด ๒
ป่าแพง	๙	๑	๒	-	-	-	-	วัดบ้านป่าแพง	บ่อบาดาล ชำรุด ๑
ใหม่หนอง มะเกลือ	๑๐	๑	๔	-	-	๑	๑	บ้านนางถนอม วงศ์ถามาศย์ บ้านนางแก้ว เถาว์ประสาท บ้านนายทองอยู่ โทขนาด บ้านนายประกาย ไขไพรวิน บ้านนายฐิน เมามี่จันทร์ บ้านนายจันที สีละพุด	

## ส่วนที่ ๒

### ยุทธศาสตร์การพัฒนาศูนย์ปกครองส่วนท้องถิ่น

#### (๑) ความสัมพันธ์ระหว่างแผนพัฒนาระดับมหภาค

##### ๑) แผนยุทธศาสตร์ชาติ ๒๐ ปี (พ.ศ.๒๕๖๑-๒๕๘๐)

##### วิสัยทัศน์

“ประเทศไทยมีความมั่นคง มั่งคั่ง ยั่งยืน เป็นประเทศพัฒนาแล้ว ด้วยการพัฒนา ตามปรัชญาเศรษฐกิจพอเพียง”

หรือ เป็นคติพจน์ประจำชาติว่า “มั่นคง มั่งคั่ง ยั่งยืน”

##### ๑. ความมั่นคง

๑.๑ การมีความมั่นคงปลอดภัย จากภัยและการเปลี่ยนแปลง ทั้งภายในประเทศและภายนอกประเทศในทุกระดับ ทั้งระดับประเทศ สังคม ชุมชน ครัวเรือน และปัจเจกบุคคล และมีความมั่นคงในทุกมิติ ทั้งมิติเศรษฐกิจ สังคม สิ่งแวดล้อม และการเมือง

๑.๒ ประเทศ มีความมั่นคงในเอกราชและอธิปไตยมีสถาบันชาติ ศาสนา พระมหากษัตริย์ที่เข้มแข็งเป็นศูนย์กลางและเป็นที่ยึดเหนี่ยวจิตใจของประชาชน ระบบการเมืองที่มั่นคงเป็นกลไกที่นำไปสู่การบริหารประเทศต่อเนื่องและโปร่งใสตามหลักธรรมาภิบาล

๑.๓ สังคม มีความปรองดอง และความสามัคคี สามารถฉีกกำลังเพื่อพัฒนาประเทศ ชุมชน มีความเข้มแข็ง ครอบคลุมมีความอบอุ่น

๑.๔ ประชาชน มีความมั่นคงในชีวิต มีงานและรายได้ที่มั่นคงพอเพียงกับการดำรงชีวิต มีที่อยู่อาศัยและความปลอดภัยในชีวิตทรัพย์สิน

๑.๕ ฐานทรัพยากรและสิ่งแวดล้อม ประชาชนมีความมั่นคงของอาหาร พลังงาน และน้ำ

##### ๒. ความมั่งคั่ง

๒.๑ ประเทศไทยมีการขยายตัวของเศรษฐกิจอย่างต่อเนื่องและมีความยั่งยืน จนเข้าสู่กลุ่มประเทศรายได้สูง ความเหลื่อมล้ำของการพัฒนาลดลง ประชากรได้รับการพัฒนาอย่างเท่าเทียมกัน

๒.๒ เศรษฐกิจในประเทศไทยมีความเข้มแข็ง ขณะเดียวกันต้องมีความสามารถในการแข่งขันกับประเทศต่าง ๆ ทั้งในตลาดโลกและตลาดภายในประเทศเพื่อให้สามารถสร้างรายได้ทั้งจากภายในและภายนอกประเทศ ตลอดจนมีการสร้างฐานเศรษฐกิจและสังคมแห่งอนาคตเพื่อให้สอดคล้องกับบริบทการพัฒนา ที่เปลี่ยนแปลงไป และประเทศไทยมีบทบาทที่สำคัญในเวทีโลก และมีความสัมพันธ์ทางเศรษฐกิจ และการค้าอย่างแน่นแฟ้นกับประเทศในภูมิภาคเอเชีย เป็นจุดสำคัญของการเชื่อมโยงในภูมิภาค ทั้งการคมนาคมขนส่ง การผลิต การค้า การลงทุน และการทำธุรกิจ เพื่อให้เป็นพลังในการพัฒนา



๒.๓ ความสมบูรณ์ในทุนที่จะสามารถสร้างการพัฒนาต่อเนื่องไปได้ ได้แก่ ทุนมนุษย์ ทุนทางปัญญา ทุนทางการเงิน ทุนที่เป็นเครื่องมือเครื่องจักร ทุนทางสังคม และทุนทรัพยากรธรรมชาติและสิ่งแวดล้อม

### ๓. ความยั่งยืน

๓.๑ การพัฒนาที่สามารถสร้างความเจริญ รายได้ และคุณภาพชีวิตของ ประชาชนให้เพิ่มขึ้นอย่างต่อเนื่อง ซึ่งเป็นการเจริญเติบโตของเศรษฐกิจที่อยู่บนหลักการใช้ การรักษา และการฟื้นฟูฐานทรัพยากรธรรมชาติอย่างยั่งยืน ไม่ใช่ทรัพยากรธรรมชาติจนเกินพอดี ไม่สร้างมลภาวะ ต่อสิ่งแวดล้อมจนเกินความสามารถในการรองรับและเยียวยาของระบบนิเวศ

๓.๒ การผลิตและการบริโภค เป็นมิตรกับสิ่งแวดล้อม และสอดคล้องกับเป้าหมายการพัฒนาที่ยั่งยืน ทรัพยากรธรรมชาติมี ความอุดมสมบูรณ์มากขึ้นและสิ่งแวดล้อมมีคุณภาพดีขึ้น คนมีความรับผิดชอบต่อสังคม มีความ เอื้ออาทร เสียสละเพื่อผลประโยชน์ส่วนรวม

๓.๓ มุ่งประโยชน์ส่วนรวมอย่างยั่งยืน และให้ความสำคัญกับการมีส่วนร่วมของประชาชน และทุกภาค ส่วนในสังคมยึดถือและปฏิบัติตาม หลักปรัชญาของเศรษฐกิจพอเพียงเพื่อการพัฒนาอย่างสมดุล มีเสถียรภาพ และ ยั่งยืน

๓.๔ ประชาชนทุกภาคส่วนในสังคมยึดถือและปฏิบัติตามปรัชญาของเศรษฐกิจพอเพียง **ยุทธศาสตร์ชาติ** การพัฒนาประเทศในช่วงระยะเวลาของยุทธศาสตร์ชาติจะมุ่งเน้นการสร้างสมดุลระหว่าง การพัฒนาความมั่นคง เศรษฐกิจ สังคม และสิ่งแวดล้อม โดยการมีส่วนร่วมของทุกภาคส่วนในรูปแบบ “ประชารัฐ” โดยประกอบด้วย ๖ ยุทธศาสตร์ได้แก่

#### ๑ ยุทธศาสตร์ชาติด้านความมั่นคง มีเป้าหมายการพัฒนาที่สำคัญ

๑.๑ เสริมสร้างความมั่นคงของสถาบันหลักของชาติ และการปกครองระบอบ ประชาธิปไตย อันมีพระมหากษัตริย์ทรงเป็นประมุข สร้างจิตสำนึกของชนในชาติให้มีความจงรักภักดี และธำรง รักษาสถาบันชาติ ศาสนา พระมหากษัตริย์

๑.๒ ปฏิรูปกลไกการบริหารประเทศ ขจัดคอร์รัปชัน สร้างความเป็นธรรม ลดความ เหลื่อมล้ำ กระจายอำนาจ และสร้างความเชื่อมั่นในกระบวนการยุติธรรม

๑.๓ ป้องกันและแก้ไขปัญหา ก่อความไม่สงบในจังหวัดชายแดนภาคใต้ เน้นเสริมสร้าง กระบวนการสันติสุขและแนวทางสันติวิธี ขจัดความขัดแย้ง ลดความรุนแรง ตามแนวทาง “เข้าใจ เข้าถึง พัฒนา”

๑.๔ บริหารจัดการความมั่นคงชายแดนและชายฝั่งทะเล โดยพัฒนาความร่วมมือเป็น หุ่นส่วนยุทธศาสตร์ความมั่นคงและการพัฒนาพื้นที่ชายแดนและชายฝั่งทะเล เสริมสร้างความสัมพันธ์ด้าน วัฒนธรรม เร่งรัดจัดทำหลักเขตแดน แก้ไขปัญหาพื้นที่ทับซ้อน และปัญหาการลักลอบเข้าเมืองทั้งระบบ

๑.๕ พัฒนาระบบ กลไก มาตรการและความร่วมมือระหว่างประเทศทุกระดับ รักษา ดุลยภาพของความสัมพันธ์กับประเทศมหาอำนาจ เพื่อรักษผลประโยชน์ของชาติ สามารถป้องกันและ

แก้ไขปัญหาภัยคุกคามข้ามชาติ ลดผลกระทบจากภัยก่อการร้าย และเสริมสร้างความมั่นคงทางเทคโนโลยีสารสนเทศและไซเบอร์

๑.๖ พัฒนาเสริมสร้างศักยภาพการฝึกกำลังป้องกันประเทศและกองทัพ พัฒนาโครงสร้างกำลังและยุทธโภรณ์ที่เหมาะสม พัฒนาระบบงานข่าวกรองให้มีประสิทธิภาพ พร้อมสร้างความร่วมมือกับประเทศเพื่อนบ้านและมิตรประเทศ รวมทั้งมีส่วนร่วมในการรักษาสันติภาพในกรอบสหประชาชาติ

๑.๗ พัฒนาระบบการเตรียมพร้อมแห่งชาติ รักษาความมั่นคงของฐานทรัพยากรธรรมชาติ สิ่งแวดล้อมและการปกป้องรักษามลประโยชน์แห่งชาติทางทะเล รวมทั้งเสริมสร้างความมั่นคงทางอาหารพลังงาน และน้ำ

๑.๘ ปรับกระบวนการทำงานของกลไกที่เกี่ยวข้องจากแนวคิดสู่นวชนามากขึ้น กำหนดการบริหารจัดการที่ครบวงจรและยั่งยืน/พัฒนาปรับปรุงกฎหมายให้เอื้อต่อการดำเนินงาน และให้ความสำคัญกับการติดตามประเมินผลอย่างเป็นระบบ

## ๒. ยุทธศาสตร์ชาติด้านการสร้างความสามารถในการแข่งขัน มีเป้าหมายการพัฒนา

### ๑) สมรรถนะทางเศรษฐกิจ

-รักษาเสถียรภาพทางเศรษฐกิจและสร้างความเชื่อมั่น โดยดำเนินนโยบายการคลังและการเงินให้มีความสอดคล้องกัน รักษาวินัยการเงินการคลังและเสถียรภาพของอัตราแลกเปลี่ยน และสร้างความเชื่อมั่นในต่างประเทศ พัฒนาระบบการเงินของประเทศให้มีประสิทธิภาพและสามารถให้บริการประชาชนทุกระดับ เพื่อส่งเสริมความสามารถในการแข่งขันภาคธุรกิจ และโอกาสในการเข้าถึงแหล่งเงินทุนของประชาชน

-ส่งเสริมการค้าและการลงทุนทั้งภาครัฐและเอกชน ให้สอดคล้องกับยุทธศาสตร์ประเทศ และยุทธศาสตร์จังหวัดที่สะท้อนความต้องการและศักยภาพของพื้นที่ และให้อยู่บนการแข่งขันที่เป็นธรรม และมีความรับผิดชอบต่อสังคม

-พัฒนาประเทศสู่ความเป็นชาติการค้า โดยใช้ฐานเศรษฐกิจดิจิทัล และการพัฒนานวัตกรรม ปรับปรุงประสิทธิภาพการทำธุรกิจของผู้ประกอบการ ขจัดอุปสรรค และอำนวยความสะดวกทางด้าน

### ๒) พัฒนาภาคการผลิตและบริการ

**ภาคเกษตร** -เสริมสร้างฐานการผลิตการเกษตรให้เข้มแข็งและยั่งยืน

-เพิ่มขีดความสามารถในการแข่งขันของภาคเกษตร

-ส่งเสริมเกษตรกรรายย่อยให้ปรับไปสู่รูปแบบเกษตรกรยั่งยืนที่เป็นมิตรกับ

สิ่งแวดล้อมและรวมกลุ่มเกษตรกรในการพัฒนาอาชีพ

-พัฒนาสินค้าเกษตรและอาหารที่มีศักยภาพในการแข่งขัน

#### ภาคอุตสาหกรรม

-พัฒนาอุตสาหกรรมศักยภาพ

#### ภาคบริการ

-สร้างรายได้จากการท่องเที่ยว

-ผลักดันประเทศไทยสู่การเป็นศูนย์กลางการให้บริการสุขภาพ

-ส่งเสริมธุรกิจบริการที่มีศักยภาพ

#### พัฒนาผู้ประกอบการ/เศรษฐกิจชุมชน

-พัฒนาทักษะและองค์ความรู้ของผู้ประกอบการไทย ในการสร้างสรรค์สินค้าและบริการ

รูปแบบใหม่ให้มีจุดเด่น เพื่อตอบสนองความต้องการของตลาด และก้าวทันต่อกระแสการเปลี่ยนแปลงของสังคมโลก ตลอดจนส่งเสริมสถาบันการศึกษาในท้องถิ่น ให้เป็นแหล่งรวบรวมและศึกษาเกี่ยวกับภูมิปัญญาชาวบ้านในการพัฒนาผลิตภัณฑ์ที่มีความเป็นเอกลักษณ์ และพัฒนาผลิตภัณฑ์ที่มีความหลากหลาย เพื่อสนองตอบผู้บริโภคทุกระดับ และรณรงค์ส่งเสริมประชาสัมพันธ์ให้ผู้ประกอบการเห็นความสำคัญในการสร้างเครื่องหมายการค้าของตนเอง และสร้างภาพลักษณ์สินค้าไทยให้เป็นที่ยอมรับของคนทั่วโลกสนับสนุนผู้ประกอบการเดิมให้สามารถปรับตัวและเตรียมความพร้อมสำหรับรูปแบบการค้าเงินธุรกิจใหม่ๆ และมาตรการทางการค้าในรูปแบบต่างๆ

-พัฒนาและยกระดับผลิตภาพแรงงาน เพื่อส่งเสริมขีดความสามารถในการแข่งขัน

ของประเทศ

-พัฒนาวิสาหกิจขนาดกลางและขนาดย่อมสู่สากล ให้มีการรวมกลุ่มคลัสเตอร์ที่เข้มแข็งเพื่อ

เป็นพลังขับเคลื่อนเศรษฐกิจไทยด้วยการพัฒนาปัจจัยแวดล้อมให้เอื้อต่อการดำเนินธุรกิจ และเสริมสร้างขีดความสามารถในการแข่งขันส่งเสริมการพัฒนาต่อยอดอุตสาหกรรมและบริการเพื่อเข้าสู่การเป็นศูนย์กลางการผลิตบริการและอุตสาหกรรมดิจิทัล

-ยกระดับศักยภาพของสินค้าหนึ่งตำบลหนึ่งผลิตภัณฑ์(OTOP) ไทยให้ก้าวไกลสู่สากล

-พัฒนาวิสาหกิจชุมชนและสถาบันเกษตรกร เพื่อเสริมสร้างความเข้มแข็งของชุมชนและกลุ่มประชาชน/เกษตรกรในชุมชน ให้เป็นฐานรากสำคัญในการพัฒนาเศรษฐกิจและสังคม

#### การพัฒนาพื้นที่เศรษฐกิจพิเศษและเมือง

-เขตเศรษฐกิจพิเศษชายแดน พัฒนาเป็นฐานการผลิตใหม่ กระจายกิจกรรมเศรษฐกิจและความเจริญสู่ภูมิภาค สร้างความมั่นคงในพื้นที่ชายแดน เชื่อมโยงกับประเทศเพื่อนบ้านทั้งในด้านการผลิตร่วมและช่องทางการตลาดร่วมกัน

-พื้นที่เศรษฐกิจบริเวณชายฝั่งทะเลตะวันออก พัฒนาเป็นฐานการผลิตที่ใช้เทคโนโลยีสูงมีบริการทันสมัย ใช้ทรัพยากรอย่างประหยัด เป็นมิตรต่อสิ่งแวดล้อมและชุมชน

-พื้นที่เมืองศูนย์กลางความเจริญ พัฒนาเป็นเมืองที่มีประสิทธิภาพ ปลอดภัย และน่าอยู่ ใช้พลังงานและทรัพยากรอย่างประหยัด จัดการสิ่งแวดล้อมเมืองอย่างเหมาะสม รองรับกิจกรรมทางเศรษฐกิจที่มีอนาคต มีระบบรางเชื่อมโยงเมืองศูนย์กลางความเจริญทั่วประเทศ บริหารจัดการโดยองค์กรปกครองส่วนท้องถิ่นที่มีขีดความสามารถสูง

#### **การลงทุนพัฒนาโครงสร้างพื้นฐาน**

-ด้านการขนส่ง ปรับเปลี่ยนรูปแบบการขนส่งสินค้าทางถนนสู่การขนส่งที่ต้นทุนต่ำ รวมทั้งพัฒนาโครงสร้างพื้นฐานและสิ่งอำนวยความสะดวกในการเดินทางและขนส่งไปสู่เมืองศูนย์กลางของภูมิภาคทั่วประเทศ และเชื่อมโยงกับประเทศเพื่อนบ้าน และพัฒนาอุตสาหกรรมระบบราง และอุตสาหกรรมซ่อมบำรุงอากาศยานและการผลิตชิ้นส่วนอากาศยาน เพื่อสร้างฐานอุตสาหกรรมใหม่ของประเทศ

-ด้านความมั่นคงทางพลังงาน พัฒนาให้มีความมั่นคงในราคาที่เหมาะสม โดยกระจายประเภทของเชื้อเพลิง ส่งเสริมพลังงานทดแทนตามศักยภาพรายพื้นที่ อาศัยความก้าวหน้าทางเทคโนโลยีเพื่อเสริมสร้างศักยภาพด้านพลังงาน พึ่งพาตนเองได้อย่างยั่งยืน และนำไปสู่การสร้างอุตสาหกรรมที่จะเป็นฐานเศรษฐกิจใหม่ของประเทศ รวมทั้งเชื่อมโยงแหล่งพลังงานกับประเทศในอาเซียน

-ด้านระบบเทคโนโลยีสารสนเทศและการสื่อสาร(ICT) เน้นการพัฒนาโครงสร้างพื้นฐาน ICT ที่เป็นอินเทอร์เน็ตความเร็วสูงให้ทันสมัยและกระจายทั่วถึง พัฒนาบุคลากรให้มีความรู้ความสามารถและเชี่ยวชาญระดับมาตรฐานสากล เพิ่มขีดความสามารถของอุตสาหกรรม ICT และใช้ ICT ในการสร้างนวัตกรรมบริการภาครัฐแบบบูรณาการ ประยุกต์ ICT เพื่อสร้างความเข้มแข็งของภาคการผลิต การศึกษา และพาณิชย์อิเล็กทรอนิกส์

-ด้านการวิจัยและพัฒนา เพิ่มสัดส่วนค่าใช้จ่ายวิจัยและพัฒนาไม่น้อยกว่า ร้อยละ ๓ โดยมีสัดส่วนรัฐต่อเอกชน ๒๐:๘๐ สนับสนุนวิจัยที่มุ่งเป้าตอบสนองความต้องการในการพัฒนาประเทศเพิ่มจำนวนบุคลากรด้านวิจัยและพัฒนาเป็น ๗๐ คนต่อประชากร ๑๐,๐๐๐ คน

#### **การเชื่อมโยงกับภูมิภาคและเศรษฐกิจโลก**

-สร้างความเป็นหุ้นส่วนการพัฒนา กับประเทศในอนุภูมิภาค ภูมิภาค และนานาชาติทั้งหมดทั้งในระดับทวิภาคี และพหุภาคี เพื่อส่งเสริมความมั่นคง เพื่อสร้างความเจริญก้าวหน้าและลดความเหลื่อมล้ำอย่างยั่งยืนร่วมกัน

-ส่งเสริมให้ประเทศไทยเป็นฐานของการประกอบธุรกิจ การให้บริการทางการศึกษา การให้บริการด้านการเงิน การให้บริการด้านสุขภาพ การให้บริการด้านโลจิสติกส์ และการลงทุนเพื่อการวิจัยและพัฒนา รวมทั้งเป็นฐานความร่วมมือในเอเชีย

-ส่งเสริมและสนับสนุนการลงทุนและการดำเนินธุรกิจของนักลงทุนและผู้ประกอบการไทยในต่างประเทศ

-ส่งเสริมความความร่วมมือกับภูมิภาคและนานาชาติในการสร้างความมั่นคงด้านพลังงาน ด้านอาหาร ด้านสิ่งแวดล้อม และการบริหารจัดการภัยพิบัติในรูปแบบต่างๆ รวมทั้งการป้องกันภัยในทุกรูปแบบ

-ส่งเสริมบทบาทการเป็นผู้ประสานประโยชน์ในการเชื่อมโยงและถ่วงดุลระหว่างกลุ่มอำนาจต่างๆ และแก้ไขปัญหาความแตกต่างทางเศรษฐกิจของประเทศในภูมิภาค โดยการดำรงความสัมพันธ์ที่ดีกับประเทศและองค์กรระหว่างประเทศทั้งในและนอกภูมิภาคอย่างต่อเนื่อง บนหลักของการรักษาคุณภาพของการปฏิสัมพันธ์กับกลุ่มมหาอำนาจต่างๆ

-เพิ่มบทบาทและการมีส่วนร่วมของไทยในองค์การระหว่างประเทศ ในการผลักดันการพัฒนาในอนุภูมิภาคและภูมิภาค รวมทั้งประเทศกำลังพัฒนาในภูมิภาคอื่นๆ และให้ความช่วยเหลือทั้งในด้านการเงินและทางเทคนิคกับประเทศกำลังพัฒนาในการพัฒนาด้านความเชื่อมโยงทางเศรษฐกิจสังคมและการพัฒนาทุนมนุษย์

-สนับสนุนการเปิดเสรีทางการค้า ทั้งในระดับทวิภาคี ภูมิภาค และพหุภาคี และส่งเสริมการค้ากับกลุ่มประเทศกำลังพัฒนาในภูมิภาคเดียวกัน(Intra-Regional Trade) มากขึ้น เร่งรัดการใช้ประโยชน์จากข้อตกลงที่มีผลบังคับใช้แล้ว ตลอดจนใช้โอกาสจากการเปิดเสรีการค้าและการลงทุน รวมทั้งวางแนวทางป้องกันผลกระทบที่อาจเกิดขึ้น

-สร้างองค์ความรู้ด้านการต่างประเทศ และให้ความรู้ความเข้าใจด้านการต่างประเทศและผลประโยชน์ที่มีต่อการพัฒนาประเทศต่อภาคส่วนต่างๆ และสาธารณชนไทย รวมทั้งดำเนินการเชิงรุกในการสร้างความเข้าใจ ความเชื่อมั่น และภาพลักษณ์ที่ดีและศักยภาพทางเศรษฐกิจ และด้านอื่นๆ

### ยุทธศาสตร์ที่ ๓ การพัฒนาและเสริมสร้างศักยภาพทรัพยากรมนุษย์

๑) การพัฒนาคุณภาพคนตลอดช่วงชีวิตให้สนับสนุนการเจริญเติบโตของประเทศ โดยพัฒนาเริ่มตั้งแต่ในครรภ์และต่อเนื่องไปตลอดช่วงชีวิต ได้แก่ (๑) ช่วงการตั้งครรภ์/แรกเกิด/ปฐมวัย (๒) วัยเรียน (๓) วัยรุ่น/นักศึกษา (๔) วัยแรงงาน และ(๕) วัยผู้สูงอายุ

๒) การยกระดับคุณภาพการศึกษาและการเรียนรู้ให้มีคุณภาพ เท่าเทียม และทั่วถึงโดยการปฏิรูปโครงสร้างและระบบบริหารจัดการการศึกษาในทุกระดับ การเข้าถึงการศึกษาอย่างเท่าเทียมและทั่วถึง และการยกระดับสถาบันการศึกษาในสาขาที่มีความเชี่ยวชาญสู่ความเป็นเลิศ ปฏิรูประบบการคลัง ด้านการศึกษาเพื่อเพิ่มคุณภาพและประสิทธิภาพการจัดการศึกษา ส่งเสริมการมีส่วนร่วมจากภาคเอกชนในการจัดการศึกษา ปรับระบบการผลิตและพัฒนาครูผู้สอน พัฒนาระบบการประเมินและการรับรองคุณภาพ รวมทั้งให้มีการปฏิรูประบบการเรียนรู้

๓) การสร้างเสริมให้คนมีสุขภาวะที่ดี โดยมุ่งเน้นการป้องกันและควบคุมปัจจัยที่คุกคามสุขภาพการพัฒนาสภาพแวดล้อมที่เอื้อต่อสุขภาพ การส่งเสริมรูปแบบการดำเนินชีวิตที่สนับสนุนการมีสุขภาพกายและจิตที่ดี สร้างและเผยแพร่ความรู้ด้านสุขภาพเพื่อนำไปสู่การปรับเปลี่ยนพฤติกรรมสุขภาพ พัฒนารูปแบบการกีฬาเพื่อสุขภาพที่เหมาะสมกับแต่ละช่วงวัย

๔) การสร้างความอยู่ดีมีสุขของครอบครัวไทย เสริมสร้างศักยภาพและบทบาทหน้าที่ของสถาบันครอบครัวในการบ่มเพาะ วารากฐานการพัฒนาจิตใจให้เข้มแข็ง มีคุณธรรม จริยธรรม ความซื่อสัตย์ สุจริต จิตสำนึกสาธารณะ ควบคู่ไปกับการสร้างค่านิยมหลักของไทยให้สมาชิกในครอบครัว สร้างความอบอุ่นและมั่นคงให้สมาชิกในครอบครัว

#### ๔. ยุทธศาสตร์ชาติด้านการสร้างโอกาสและความเสมอภาคทางสังคม

๑) การสร้างความมั่นคงและการลดความเหลื่อมล้ำทางด้านเศรษฐกิจและสังคม โดยสร้างความมั่นคงทางด้านรายได้และการออม กระจายทรัพยากรให้ทั่วถึงเป็นธรรมทั้งในด้านบริการ สาธารณะขั้นพื้นฐาน ฐานทรัพยากรต่างๆ โดยเฉพาะในกลุ่มผู้มีรายได้น้อยและกลุ่มด้อยโอกาส ความ เป็นธรรมในการเข้าถึงกระบวนการยุติธรรม

๒) การพัฒนาระบบบริการและระบบบริหารจัดการสุขภาพ บูรณาการระบบ หลักประกันสุขภาพภาครัฐ ๓ กองทุน เพื่อให้เกิดความเป็นเอกภาพในการบริหารจัดการ และลดความ เหลื่อมล้ำในระบบหลักประกันสุขภาพ การส่งเสริมการอภิบาลระบบสุขภาพในลักษณะเครือข่าย รวมทั้ง การพัฒนารูปแบบการกีฬาเพื่อสุขภาพ

๓) การสร้างสภาพแวดล้อมและนวัตกรรมที่เอื้อต่อการดำรงชีวิตในสังคมสูงวัย โดย เตรียมการด้านโครงสร้างพื้นฐานและสิ่งแวดล้อมที่เอื้อต่อผู้สูงอายุและผู้ด้อยโอกาส

๔) การสร้างความเข้มแข็งของสถาบันทางสังคมและทุนทางวัฒนธรรมและความ เข้มแข็งของชุมชน โดยการฟื้นฟูบทบาทสถาบันศาสนา การธำรงรักษาวัฒนธรรมและขนบธรรมเนียม ประเพณีเพื่อเป็นฐานรากที่เข้มแข็งในสังคม ตลอดจนการเสริมสร้างความเข้มแข็งของชุมชนเพื่อให้ชุมชน สามารถจัดการตนเองได้อย่างยั่งยืน

๕) พัฒนาการสื่อสารมวลชนให้เป็นกลไกในการสนับสนุนการพัฒนาส่งเสริม จรรยาบรรณของสื่อมวลชน มีการปรับปรุงระบบตรวจสอบสื่อ มีการกำหนดบทลงโทษ และพัฒนาภาค ประชาชนให้มีความรู้เท่าทันสื่อโดยเฉพาะสื่อออนไลน์

#### ๕. ยุทธศาสตร์ชาติด้านการสร้างการเติบโตบนคุณภาพชีวิตที่เป็นมิตรกับสิ่งแวดล้อม

๑) จัดระบบอนุรักษ์ พื้นฟูและป้องกันการทำลายทรัพยากรธรรมชาติ

-ปกป้องรักษาและฟื้นฟูทรัพยากรป่าไม้ ดำเนินการปราบปรามและป้องกันการบุกรุกทำลายป่าอย่างเข้มงวด

-ส่งเสริมการปลูกป่าเศรษฐกิจ บริหารจัดการการใช้ประโยชน์ที่ดินในพื้นที่ป่าไม้บน

พื้นฐานให้คนและชุมชนสามารถอยู่กับป่าได้ และส่งเสริมแนวทางประเมินมูลค่าการให้บริการของระบบนิเวศและ การสร้างรายได้จากการอนุรักษ์

-วางระบบป้องกันการกัดเซาะชายฝั่ง

-เสริมสร้างความเข้มแข็งและความร่วมมือในภูมิภาคอาเซียนด้านการจัดการ

ทรัพยากรธรรมชาติและสิ่งแวดล้อมอย่างยั่งยืน

๒) วางระบบบริหารจัดการน้ำให้มีประสิทธิภาพ

-เน้นการปรับระบบการบริหารจัดการอุทกภัยอย่างบูรณาการ ให้มีแหล่งกักเก็บน้ำ ต้นทุนและแหล่งชะลอน้ำที่เพียงพอ เพิ่มขีดความสามารถในการเก็บกักน้ำและเพิ่มประสิทธิภาพการระบายน้ำ และการผันน้ำ และการพัฒนาคลังข้อมูลระบบพยากรณ์ และการเตือนภัย และแผนงานเผชิญเหตุเฉพาะพื้นที่ ตลอดจนการปรับปรุงองค์กรและกฎหมาย รวมทั้งการสร้างการมีส่วนร่วมในการบริหารจัดการน้ำ

- พัฒนาและใช้พลังงานที่เป็นมิตรกับสิ่งแวดล้อม
- ลดการปล่อยก๊าซเรือนกระจก
- เพิ่มประสิทธิภาพการใช้พลังงาน ส่งเสริมการผลิตพลังงานสะอาด
- กำหนดกฎระเบียบ และสร้างกลไกให้ทุกภาคส่วนใช้พลังงานอย่างมีประสิทธิภาพ
- สร้างความรู้ความเข้าใจให้กับประชาชนเกี่ยวกับการพัฒนาและการประหยัด

พลังงานอย่างถูกต้องและต่อเนื่อง

๓) พัฒนาเมืองอุตสาหกรรมเชิงนิเวศและเมืองที่เป็นมิตรกับสิ่งแวดล้อม

-พัฒนาพื้นที่อุตสาหกรรมหนาแน่นให้เป็นเมืองอุตสาหกรรมนิเวศต้นแบบ และบรรจุให้เป็นแผนพัฒนาของจังหวัดและพื้นที่

- สนับสนุนและผลักดันให้โรงงานปฏิบัติสู่อุตสาหกรรมสีเขียว และปรับกฎระเบียบให้เอื้อ

ต่อการพัฒนา

- เพิ่มศักยภาพเมืองด้านสิ่งแวดล้อมอย่างมีส่วนร่วม โดยเฉพาะในการเพิ่มประสิทธิภาพ

การจัดการของเสีย

- เพิ่มพื้นที่สีเขียวเพื่อเป็นแหล่งดูดซับมลพิษและเก็บกักคาร์บอน
- พัฒนาพื้นที่เพื่อเชื่อมโยงโอกาสจากอาเซียน ในการพัฒนาเมืองที่เป็นมิตรกับ

สิ่งแวดล้อมอย่างสมดุลและยั่งยืน

๔) การร่วมลดปัญหาโลกร้อนและปรับตัวให้พร้อมรับการเปลี่ยนแปลงสภาพภูมิอากาศ

- ลดการปล่อยก๊าซเรือนกระจก
- เพิ่มขีดความสามารถในการปรับตัวต่อการเปลี่ยนแปลงสภาพภูมิอากาศ
- ส่งเสริมการผลิตและบริโภคที่เป็นมิตรกับสิ่งแวดล้อม
- ป้องกัน ฝ่าละอองธุลีไฟและเตือนภัยพิบัติทางธรรมชาติ ส่งเสริมการทำแผนบริหารความ

ต่อเนื่องของธุรกิจ

๕) ใช้เครื่องมือทางเศรษฐศาสตร์และนโยบายการคลังเพื่อสิ่งแวดล้อม

- จัดให้มีภาษีและค่าธรรมเนียมสำหรับผลิตภัณฑ์ที่ก่อให้เกิดผลกระทบต่อสิ่งแวดล้อมและค่าธรรมเนียมการจัดการมลพิษ การวางเงินประกันความเสี่ยงหรือความเสียหายต่อสิ่งแวดล้อม
- ปรับปรุงโครงสร้างภาษีเพื่อส่งเสริมการประหยัดพลังงาน การใช้พลังงานทางเลือกและอนุรักษ์สิ่งแวดล้อม
- ส่งเสริมการจัดซื้อจัดจ้างที่เป็นมิตรกับสิ่งแวดล้อม รวมทั้งการปรับปรุงระบบ โครงสร้างองค์กร กลไก กระบวนการยุติธรรม และกฎหมายในการบริหารจัดการทรัพยากร ธรรมชาติและสิ่งแวดล้อมให้ทันสมัยและมีประสิทธิภาพ เน้นหลักการกระจายอำนาจให้กับท้องถิ่นและการมีส่วนร่วมของประชาชน

## ๖. ยุทธศาสตร์ชาติด้านการปรับสมดุลและพัฒนาระบบการบริหารจัดการภาครัฐ

### ๑) การปรับปรุงการบริหารจัดการรายได้และรายจ่ายของภาครัฐ

- ปฏิรูประบบภาษีทั้งระบบ เพื่อเพิ่มรายได้ของภาครัฐ และเป็นเครื่องมือในการเพิ่มขีดความสามารถในการแข่งขันและลดความเหลื่อมล้ำ
- ปฏิรูประบบการใช้จ่ายงบประมาณให้เกิดประสิทธิภาพและประสิทธิผล จัดให้มีกฎหมายที่เป็นกรอบในการบริหารการเงินการคลังภาครัฐ มีการจัดทำงบประมาณระยะปานกลางและระยะยาว เพื่อสนับสนุนการขับเคลื่อนนโยบายตามยุทธศาสตร์ชาติและแผนพัฒนาประเทศ
- มุ่งเน้นการจัดทำงบประมาณโดยยึดพื้นที่และประเด็นวาระการพัฒนาเป็นตัวตั้งและให้ประชาชนเข้ามามีส่วนร่วมในกระบวนการจัดทำงบประมาณได้มากขึ้น

### ๒) ปรับปรุงบทบาท ภารกิจ และโครงสร้างของหน่วยงานภาครัฐ

- ทบทวนบทบาทภารกิจของหน่วยงานภาครัฐให้มีความเหมาะสม ถ่ายโอนงานให้ภาคส่วนอื่น เพิ่มประสิทธิภาพและผลิตภาพในการปฏิบัติราชการและสร้างโปร่งใสในการปฏิบัติราชการมีส่วนร่วมในการดำเนินงานของหน่วยงานภาครัฐ ตอบสนองความต้องการของประชาชนตามหลักการบริหารกิจการบ้านเมืองที่ดีเพื่อสร้างความเชื่อมั่นศรัทธาในการบริหารราชการแผ่นดิน

### ๓) การวางระบบบริหารงานราชการแบบบูรณาการ

- พัฒนารูปแบบและวิธีการทำงานของภาครัฐในระดับต่างๆระหว่างราชการบริหารส่วนกลาง ส่วนภูมิภาค และส่วนท้องถิ่น โดยเน้นการยึดพื้นที่เป็นหลัก และปรับปรุงการจัดสรรงบประมาณให้เป็นแบบยึดพื้นที่เป็นตัวตั้ง รวมทั้งวางเงื่อนไขการจัดสรรงบประมาณให้กระทรวง/กรม ต้องสนับสนุนการขับเคลื่อนแผนพัฒนาจังหวัด/กลุ่มจังหวัดในสัดส่วนวงเงินงบประมาณที่เหมาะสม

### ๔) การพัฒนาระบบบริหารจัดการกำลังคนและพัฒนาบุคลากรภาครัฐ

- วางแผนกำลังคนเชิงยุทธศาสตร์ ให้มีความเหมาะสม ไม่เป็นภาระต่องบประมาณประเทศ
- สรรหา และจงใจให้คนรุ่นใหม่ที่มีขีดสมรรถนะสูงเข้ามาสู่ระบบราชการไทย สนับสนุนให้มีการแลกเปลี่ยนบุคลากรระหว่างภาครัฐและภาคเอกชน



-เสริมสร้างระบบคุณธรรมและวางมาตรการที่เหมาะสมในการแต่งตั้ง โยกย้าย

๕) การต่อต้านการทุจริตและประพฤติมิชอบ

-ส่งเสริมสนับสนุนให้ภาคีองค์กรภาคเอกชน ภาคประชาสังคม ชุมชนและประชาชนและ  
เครือข่ายต่างๆ สอดส่องเฝ้าระวัง ตรวจสอบ หรือต่อต้านการทุจริตและประพฤติ มิชอบของบุคลากรภาครัฐวาง  
มาตรการคุ้มครองพยานและผู้ที่เกี่ยวข้อง

-พัฒนาระบบตรวจสอบสาธารณะและผู้ตรวจสอบอิสระจากภายนอก ที่ผ่านการฝึกอบรมเข้ามา  
ดำเนินการตรวจสอบการจัดซื้อจัดจ้างของทางราชการ

๖) การพัฒนาระบบการให้บริการประชาชนของหน่วยงานภาครัฐ

-พัฒนางานบริการของภาครัฐสู่ความเป็นเลิศ เพื่อสนองตอบความต้องการของผู้รับบริการ

-พัฒนาศูนย์กลางการให้บริการด้วยระบบ e-service และการจัดทำ Web-portal จัดทำ

ฐานข้อมูลงานบริการที่มีประสิทธิภาพ ให้ประชาชนเข้าถึงการให้บริการของรัฐได้โดยสะดวก

-ยกระดับประสิทธิภาพการให้บริการ การบริการ Online ผ่านทางเว็บไซต์ โทรศัพท์มือถือ

๗) การปรับปรุงแก้ไข กฎหมาย และระเบียบ และข้อบังคับให้เอื้ออำนวยต่อการบริหารราชการ

แผ่นดินการประกอบธุรกิจ ข้อตกลงระหว่างประเทศและการแข่งขันระหว่างประเทศ เพิ่มศักยภาพหน่วยงาน  
ภาครัฐที่มีหน้าที่ให้ความเห็นทางกฎหมายให้สามารถปฏิบัติงาน ได้อย่างรวดเร็ว สามารถให้ความช่วยเหลือ  
ภาคเอกชนและประชาชนได้

**๒ แผนพัฒนาเศรษฐกิจและสังคมแห่งชาติ ฉบับที่ ๑๒**

**กรอบวิสัยทัศน์แผนพัฒนาเศรษฐกิจและสังคมแห่งชาติ ฉบับที่ ๑๒**

วิสัยทัศน์แผนพัฒนาฉบับที่ ๑๒ ยังคงมีความต่อเนื่องจากวิสัยทัศน์แผนพัฒนาฯ ฉบับที่ ๑๑  
และกรอบหลักการของการวางแผนที่น้อมนำและประยุกต์ใช้หลักปรัชญาของเศรษฐกิจพอเพียง ยึดคนเป็น  
ศูนย์กลางของการพัฒนาอย่างมีส่วนร่วม การพัฒนาที่ยึดหลักสมดุล ยั่งยืน โดยวิสัยทัศน์ของการพัฒนาใน  
แผนพัฒนาฯ ฉบับที่ ๑๒ ต้องให้ความสำคัญกับการกำหนดทิศทางการพัฒนาที่มุ่งสู่การเปลี่ยนผ่านประเทศไทย  
จากประเทศที่มีรายได้ปานกลางไปสู่ประเทศที่มีรายได้ปานกลางไปสู่ประเทศที่มีรายได้สูง มีความมั่นคง และยั่งยืน  
สังคมอยู่ร่วมกันอย่างมีความสุข และนำไปสู่การบรรลุวิสัยทัศน์ระยะยาว “มั่นคง มั่งคั่ง ยั่งยืน” ของประเทศ

การกำหนดตำแหน่งทางยุทธศาสตร์ของประเทศ (Country Strategic Positioning) เป็นการ  
กำหนดตำแหน่งทางยุทธศาสตร์ของประเทศที่สอดคล้องกับยุทธศาสตร์ชาติที่ สศช. ได้จัดทำขึ้น “ประเทศไทย  
เป็นประเทศรายได้สูงที่มีการกระจายรายได้อย่างเป็นธรรม เป็นศูนย์กลางด้านการขนส่งและ โลจิสติกส์ของ  
ภูมิภาคสู่ความเป็นชาติการค้าและบริการ (Trading and Service Nation) เป็นแหล่งผลิตสินค้าเกษตรอินทรีย์  
และเกษตรปลอดภัย แหล่งอุตสาหกรรมสร้างสรรค์และนวัตกรรมสูงที่เป็นมิตรต่อสิ่งแวดล้อม

เป้าหมาย

๑) การหลุดพ้นจากกับดักประเทศรายได้ปานกลางสู่รายได้สูง

๑.๑ เศรษฐกิจขยายตัวเฉลี่ยไม่ต่ำกว่าร้อยละ ๕.๐

๑.๒ ผลิตภัณฑ์มวลรวมในประเทศต่อหัว (GDP Per Capita) และรายได้ประชาชาติต่อหัว (GNP Per Capita) ณ สิ้นแผนพัฒนาฯ ฉบับที่ ๑๒ ในปี ๒๕๖๔ เพิ่มขึ้นเป็น ๓๑๓,๐๕๑ บาท (๙,๓๒๕ ดอลลาร์ สรอ.) และ ๓๐๑,๑๙๙ บาท (๘,๘๕๙ ดอลลาร์ สรอ.)ต่อคนต่อปี

๑.๓ ผลภาพการผลิตเพิ่มขึ้นไม่ต่ำกว่าเฉลี่ยร้อยละ ๒.๕ ต่อปี

๑.๔ การลงทุนรวมขยายตัวไม่ต่ำกว่าเฉลี่ยร้อยละ ๘.๐ (การขยายตัวของการลงทุนภาครัฐไม่ต่ำกว่าร้อยละ ๑๐.๐ และการลงทุนของภาคเอกชนขยายตัวไม่ต่ำกว่าเฉลี่ยร้อยละ ๗.๕ ในขณะที่ปริมาณการส่งออกขยายตัวเฉลี่ยไม่ต่ำกว่าร้อยละ ๔.๐ต่อปี)

๒) การพัฒนาศักยภาพคนให้สนับสนุนการเจริญเติบโตของประเทศและการสร้างสังคมสูงวัยอย่างมีคุณภาพ

๒.๑ ประชาชนทุกช่วงวัยมีความมั่นคงทางด้านเศรษฐกิจและสังคม(Socio-Economic Security) และมีคุณภาพชีวิตที่ดีขึ้น

๒.๒ การศึกษาและการเรียนรู้ได้รับการพัฒนาคุณภาพ

๒.๓ สถาบันทางสังคมมีความเข้มแข็งเป็นฐานรากที่เอื้อต่อการพัฒนาคน

๓) การลดความเหลื่อมล้ำในสังคม

๓.๑ การกระจายรายได้มีความเท่าเทียมกันมากขึ้น

๓.๒ บริการทางสังคมมีคุณภาพและมีการกระจายอย่างทั่วถึง

๔) การสร้างการเจริญเติบโตทางเศรษฐกิจและสังคมที่เป็นมิตรกับสิ่งแวดล้อม

๔.๑ รักษาความมั่นคงของฐานทรัพยากร สร้างสมดุลระหว่างการอนุรักษ์และการใช้ประโยชน์อย่างยั่งยืนและเป็นธรรม

๔.๒ ขับเคลื่อนประเทศสู่เศรษฐกิจและสังคมที่เป็นมิตรต่อสิ่งแวดล้อม

๔.๓ เพิ่มขีดความสามารถในการรับมือภัยพิบัติและการเปลี่ยนแปลงสภาพภูมิอากาศ

๔.๔ เพิ่มประสิทธิภาพและเสริมสร้างธรรมาภิบาลในการจัดการทรัพยากรธรรมชาติและสิ่งแวดล้อม

๔.๕ มีการบริหารจัดการน้ำให้สมดุลระหว่างการอุปสงค์และอุปทานของน้ำ

๕) การบริหารราชการแผ่นดินที่มีประสิทธิภาพ

๕.๑ การบริหารงานภาครัฐที่โปร่งใส เป็นธรรม มีประสิทธิภาพ และมีส่วนร่วม

๕.๒ ขจัดการทุจริตคอร์รัปชัน

๕.๓ มีการกระจายอำนาจที่เหมาะสม

## แนวทางการพัฒนา

### ๑) การยกระดับศักยภาพการแข่งขันและการหลุดพ้นกับดักรายได้ปานกลางสู่รายได้สูง

#### ๑.๑) การส่งเสริมด้านการวิจัยและพัฒนา พัฒนาสถานะแวดล้อมของการพัฒนา

วิทยาศาสตร์ เทคโนโลยี วิจัย และนวัตกรรม ทั้งด้านการลงทุนในการวิจัยและพัฒนา ด้านบุคลากรวิจัย ด้านโครงสร้างพื้นฐาน และด้านการบริหารจัดการ รวมทั้งสนับสนุนและผลักดันให้ผู้ประกอบการมีบทบาทหลักด้านเทคโนโลยีและนวัตกรรม ตลอดจนผลักดันงานวิจัยและพัฒนาให้ใช้ประโยชน์อย่างแท้จริงทั้งเชิงพาณิชย์และสาธารณะโดยให้ความคุ้มครองทรัพย์สินทางปัญญา

#### ๑.๒) การพัฒนาผลิตภาพแรงงาน สร้างความร่วมมือระหว่างภาครัฐและภาคเอกชนใน

การพัฒนากำลังคนและแรงงานให้มีทักษะความรู้และสมรรถนะที่สอดคล้องกับความต้องการของตลาดและรองรับการเปิดเสรีของประชาคมอาเซียน โดยยกระดับและพัฒนาสมรรถนะแรงงานไทยด้วยเทคโนโลยี เร่งรัดให้แรงงานทั้งระบบมีการเรียนรู้ขั้นพื้นฐานเพื่อสามารถแข่งขันในตลาดแรงงานได้ สนับสนุนให้แรงงานและปัจจัยการผลิตมีความยืดหยุ่นในการเคลื่อนย้ายระหว่างสาขาการผลิตและระหว่างพื้นที่การผลิต เพื่อให้แรงงานสามารถเคลื่อนย้ายไปสู่สาขาการผลิตที่มีผลิตภาพการผลิตสูงสุด และสนับสนุนให้ผู้ประกอบการในภาคอุตสาหกรรมและบริการจัดทำกรอบคุณวุฒิวิชาชีพและมาตรฐานฝีมือแรงงานให้เป็นมาตรฐานที่เชื่อมโยงกันเพื่อยกระดับทักษะของแรงงานไทย

#### ๑.๓) การส่งเสริมผู้ประกอบการที่เข้มแข็งและพาณิชย์ดิจิทัล

#### ๑.๔) การลงทุนโครงสร้างพื้นฐาน เติบโตและพัฒนาระบบโครงสร้างพื้นฐานด้านการ

คมนาคมขนส่งเพื่อเชื่อมโยงพื้นที่เศรษฐกิจในประเทศและต่างประเทศ ทั้งการพัฒนาและปรับปรุงโครงข่ายรถไฟให้เป็นโครงข่ายหลักในการเดินทางและขนส่งของประเทศ พัฒนาโครงข่ายระบบขนส่งสาธารณะและโครงข่ายทางหลวงพิเศษระหว่างเมือง ขยายขีดความสามารถของท่าอากาศยานหลักของประเทศ พัฒนาท่าเรือที่มีศักยภาพให้เป็นที่ท่าเรือเล็กทรอนิกส์เต็มรูปแบบ รวมทั้งพัฒนาและปรับปรุงระบบโทรคมนาคมของประเทศ ตลอดจนสนับสนุนการพัฒนาด้านอุตสาหกรรมที่เกิดจากลงทุนด้านโครงสร้างพื้นฐาน เช่น อุตสาหกรรมซ่อมบำรุงและผลิตชิ้นส่วนอากาศยาน และอุตสาหกรรมระบบราง เป็นต้น เพื่อสร้างโอกาสทางเศรษฐกิจให้กับประเทศในการเป็นฐานการผลิตในภูมิภาคอาเซียน

#### ๑.๕) การปรับโครงสร้างการผลิต ปรับโครงสร้างการผลิตภาคเกษตร โดยการ

ปรับเปลี่ยนจากการผลิตสินค้าเกษตรขั้นปฐม เป็นสินค้าเกษตรแปรรูปที่มีมูลค่าสูงมีคุณภาพและมาตรฐานสากล สามารถสร้างความเชื่อมโยงทางด้านวัตถุดิบกับประเทศเพื่อนบ้านและลดระดับการผลิตสินค้าขั้นปฐมที่สูญเสียขีดความสามารถในการแข่งขันลงสู่ระดับที่จำเป็นสำหรับการสร้างความมั่นคงทางด้านอาหารและพลังงาน จัดระบบการผลิตให้สอดคล้องกับศักยภาพพื้นที่และความต้องการของตลาดตั้งแต่ต้นน้ำถึงปลายน้ำทั้งด้านกายภาพและเศรษฐกิจรวมทั้งส่งเสริมการรวมกลุ่มทางการเกษตรจากกิจการเจ้าของคนเดียวเป็นการประกอบการในลักษณะสหกรณ์ห้างหุ้นส่วน และบริษัทเพื่อให้เกิดการประหยัดจากขนาด พิจารณาพันธุ์พืชที่เหมาะสมกับ

ศักยภาพของพื้นที่และแหล่งน้ำใช้ เทคโนโลยีการผลิตในระดับที่เหมาะสม ใช้กลไกตลาดในการป้องกันความเสี่ยง ตลอดจนส่งเสริมและเร่งขยายผลแนวคิดการทำการเกษตรตามหลักปรัชญาของเศรษฐกิจพอเพียง และระบบเกษตรกรรมยั่งยืนปรับโครงสร้างการผลิตภาคบริการโดยเร่งพัฒนาระบบคมนาคมขนส่งให้เกิดความเชื่อมโยงกัน เป็นโครงข่ายทั้งทางบก ทางน้ำ และทางอากาศ เร่งพัฒนาท่าเทียบเรือขนาดใหญ่เพื่อรองรับการเติบโตของการท่องเที่ยวทางทะเล ปรับปรุงแก้ไขกฎหมายที่เกี่ยวข้องกับการท่องเที่ยวให้ครอบคลุมและทันสมัยทั้งการควบคุมกิจกรรมต่างๆ เกี่ยวกับการท่องเที่ยวและส่งเสริมการท่องเที่ยวและกำหนดและจัดทำกฎหมายเพื่อยกระดับมาตรฐานการท่องเที่ยวของไทยสู่สากลและรองรับการพัฒนาการท่องเที่ยวให้สามารถแข่งขันได้ในระดับนานาชาติ รวมทั้งส่งเสริมการพัฒนาเชิงพื้นที่ในลักษณะกลุ่มคลัสเตอร์ท่องเที่ยว โดยสนับสนุนการพัฒนาด้านการท่องเที่ยวของพื้นที่ที่มีความเชื่อมโยงทั้งทางกายภาพ วิถีชีวิต/วัฒนธรรมท้องถิ่น และกิจกรรมท่องเที่ยว ตลอดจนส่งเสริมการสร้างเชื่อมโยงด้านการท่องเที่ยวในภูมิภาคอาเซียน ทั้งประเทศที่มีพรมแดนติดกันและประเทศที่มีโครงข่ายคมนาคมขนส่งเชื่อมโยงกันเพื่อให้เกิดการพัฒนาแบบองค์รวมทั้งระบบพัฒนาต่อยอดอุตสาหกรรมอนาคต เพื่อเป็นแหล่งการถ่ายเทเทคโนโลยี เชื่อมโยงการผลิตกับอุตสาหกรรมที่เป็นฐานรายได้ประเทศ และเป็นกลไกการขับเคลื่อนเศรษฐกิจไทยให้เข้าสู่การเป็นศูนย์กลางการผลิตและบริการทั้งในระดับอนุภูมิภาคและในภูมิภาคอาเซียน พัฒนาโครงสร้างพื้นฐานที่สนับสนุนการขยายตัวด้านการค้าการลงทุน เช่น โลจิสติกส์ และพลังงานรวมทั้งปัจจัยสนับสนุนการลงทุนอื่นๆ เช่น ลดอุปสรรคการเคลื่อนย้ายเงินทุนระหว่างประเทศ เป็นต้น ส่งเสริมการนำเทคโนโลยีและนวัตกรรมมาประยุกต์ใช้ทั้งภาคการผลิต การตลาด การบริหารจัดการ การเงิน และโลจิสติกส์เชื่อมโยงเศรษฐกิจดิจิทัล ในการอำนวยความสะดวกทางการค้าการลงทุนด้วยระบบอิเล็กทรอนิกส์ และสนับสนุน การลงทุนเพื่อสร้างเศรษฐกิจและสังคมแห่งปัญญาและการเรียนรู้ มุ่งเน้นการพัฒนาธุรกิจเชิงสร้างสรรค์ การลงทุนที่ใช้เทคโนโลยีขั้นสูงและเป็นมิตรกับสิ่งแวดล้อม การประหยัดพลังงานและการใช้พลังงานทดแทน การลงทุนด้านการวิจัยและพัฒนาเชิงพาณิชย์ การจัดตั้งสำนักงานใหญ่ข้ามประเทศ บริษัทการค้าระหว่างประเทศ รวมทั้งการให้ความสำคัญเรื่องความรับผิดชอบต่อสังคมขององค์กร และกิจการเพื่อสังคม

๒) การพัฒนาศักยภาพคนตามช่วงวัยและการปฏิรูประบบเพื่อสร้างสังคมสูงวัยอย่างมี

คุณภาพ

๒.๑) การพัฒนาศักยภาพคนในช่วงวัยให้สนับสนุนการเจริญเติบโตของประเทศ โดยช่วงวัยเด็กตั้งแต่แรกเกิดให้มีพัฒนาการที่สมวัยในทุกด้าน วันเรียน วัยรุ่นให้มีทักษะการเรียนรู้ ทักษะชีวิต สามารถอยู่ร่วมกับผู้อื่นภายใต้บริบทสังคมที่เป็นพหุวัฒนธรรม วัยแรงงานให้มีการพัฒนาระดับสมรรถนะฝีมือแรงงานเพื่อสร้างผลิตภาพเพิ่มให้กับประเทศ วัยผู้สูงอายุให้มีการทำงานที่เหมาะสมตามศักยภาพและประสบการณ์ มีรายได้ในการดำรงชีวิต มีการสร้างเสริมและฟื้นฟูสุขภาพเพื่อป้องกันหรือชะลอความทุพพลภาพและโรคเรื้อรังต่างๆ ที่จะก่อให้เกิดภาระแก่ปัจเจกบุคคล ครอบครัว และระบบบริการสุขภาพ

๒.๒) การยกระดับคุณภาพการศึกษาและการเรียนรู้ให้มีคุณภาพเท่าเทียมและทั่วถึง

โดย (๑) ปฏิรูประบบบริหารจัดการทางการศึกษา โดยปรับระบบบริหารจัดการการศึกษาใหม่เพื่อสร้างความรับผิดชอบต่อผลลัพธ์ (Accountability)

(๒) ปฏิรูประบบการคลังด้านการศึกษา เพื่อเพิ่มคุณภาพและประสิทธิภาพการจัดการศึกษาโดยการจัดสรรงบประมาณตรงสู่ผู้เรียน ส่งเสริมการมีส่วนร่วมจากภาคเอกชนในการจัดการศึกษา

(๓) พัฒนาคุณภาพครูทั้งระบบ ตั้งแต่กระบวนการผลิต สรรหา และการคัดเลือกให้ได้คนดีคนเก่ง รวมทั้งระบบการประเมินและรับรองคุณภาพที่เน้นผลลัพธ์จากตัวผู้เรียน และ

(๔) ปฏิรูประบบการเรียนรู้ โดยมุ่งจัดการเรียนรู้เพื่อสร้างสมรรถะกำลังคนทั้งระบบการศึกษาตั้งแต่ระดับประถมศึกษาจนถึงการเรียนรู้ตลอดชีวิต พัฒนาสื่อเพื่อการเรียนรู้ ปรับหลักสูตรและผลิตกำลังคนให้สอดคล้องกับการเปลี่ยนแปลงและความต้องการของตลาด การวิจัยและการใช้เทคโนโลยีและสื่อเพื่อการเรียนรู้

๒.๓) การพัฒนาด้านสุขภาพ โดยส่งเสริมการพัฒนาเทคโนโลยีและนวัตกรรมทางการแพทย์ เพื่อรองรับการเป็นสังคมผู้สูงอายุทั้งในด้านผลิตภัณฑ์สุขภาพและที่อยู่อาศัยสำหรับผู้สูงอายุ ยกระดับการบริหารจัดการระบบสุขภาพเพื่อลดความเหลื่อมล้ำและสร้างความยั่งยืนในระยะยาว โดยพัฒนาระบบข้อมูลสารสนเทศเพื่อการบริหารทรัพยากรด้านสาธารณสุข บูรณาการระบบหลักประกันสุขภาพภาครัฐให้เกิดความเป็นเอกภาพในการบริหารจัดการและการใช้ทรัพยากร และส่งเสริมการอภิบาลระบบสุขภาพนานาชาติทั้งในด้านศูนย์กลางบริการสุขภาพ(Medical Service Hub)ศูนย์กลางบริการเพื่อส่งเสริมสุขภาพ(Wellness Hub) ศูนย์กลางยารายได้กลับมาใช้ยกระดับคุณภาพบริการสาธารณสุข(Health in All Policies) เพื่อให้การขับเคลื่อนนโยบายของทุกภาคส่วนตระหนักถึงผลกระทบของนโยบายสาธารณสุขที่มีต่อสุขภาพของประชาชน

๒.๔) การสร้างสภาพแวดล้อมและนวัตกรรมที่เอื้อต่อการดำรงชีพในสังคมสูงวัย โดยการปรับปรุงสภาพแวดล้อมและความจำเป็นทางกายภาพให้เหมาะกับวัย และการพัฒนาระบบการดูแลผู้สูงอายุในรูปแบบที่หลากหลายทั้งในด้านการจัดบริการสุขภาพและสวัสดิการสังคมอย่างบูรณาการ โดยการมีส่วนร่วมของทุกภาคส่วนอย่างต่อเนื่อง รวมทั้งพัฒนาชุมชนที่มีศักยภาพและความพร้อมให้เป็นต้นแบบของการดูแลผู้สูงอายุเพื่อขยายผลไปสู่ชุมชนอื่น ตลอดจนการพัฒนานวัตกรรมในการใช้ชีวิตประจำวันสำหรับผู้สูงอายุ

๓) การลดความเหลื่อมล้ำทางสังคม

๓.๑) การยกระดับรายได้และสร้างโอกาสในการประกอบอาชีพ มุ่งเน้นการเพิ่มผลิตภาพแรงงานโดยสนับสนุนให้แรงงานมีโอกาสเข้าถึงการเรียนรู้และพัฒนาทักษะฝีมือแรงงานอย่างมีมาตรฐาน รับผิดชอบสร้างค่าจ้างแรงงานให้ชัดเจนและสะท้อนทักษะฝีมือแรงงานอย่างแท้จริง เร่งผลักดันให้การใช้ระบบมาตรฐานคุณวุฒิวิชาชีพและมาตรฐานฝีมือแรงงานในทางปฏิบัติอย่างเป็นรูปธรรม นอกจากนี้ เพิ่มผลิตภาพทางการผลิตของเกษตรกรรายย่อย โดยสนับสนุนการวิจัยและพัฒนาและการผลิตทางการเกษตรที่สอดคล้องกับพื้นที่สร้างหลักประกันรายได้แทนการอุดหนุนด้านราคาสินค้าเกษตร ลดต้นทุนทางการเกษตรโดยสนับสนุนปัจจัยการผลิต

๓.๒) การจัดบริการทางสังคมให้ทุกคนตามสิทธิขั้นพื้นฐาน และเน้นการสร้างภูมิคุ้มกัน

ระดับปัจเจก โดย

(๑) พัฒนาระบบบริการสาธารณะให้มีคุณภาพและมีช่องทางการเข้าถึงอย่าง

หลากหลาย โดยเฉพาะระบบบริการสาธารณสุขและการศึกษาขั้นพื้นฐาน สวัสดิการสังคม และกระบวนการยุติธรรม

(๒) สนับสนุนการจัดหาที่อยู่อาศัยของผู้มีรายได้น้อยและการเข้าถึงระบบสาธารณสุขโลก พัฒนาโครงการที่อยู่อาศัยแก้ปัญหาชุมชนแออัดในเมืองโดยดำเนินการร่วมกับภาคธุรกิจเอกชน และ

(๓) การจัดรูปแบบสวัสดิการพื้นฐานที่จำเป็นและเหมาะสมตามกลุ่มเป้าหมาย(Customized Welfare) ที่คำนึงฐานะทางเศรษฐกิจและสังคมที่แตกต่างกัน โดยมีแนวทางการรับภาระค่าใช้จ่ายร่วมกัน(Cost Shzring)

๓.๓) การสร้างความเสมอภาคในการเข้าถึงทรัพยากร โดยปฏิรูปที่ดินเพื่อการเกษตร สนับสนุนให้เกษตรกรรายย่อยที่ไร้ที่ดินทำกินและยากจนได้มีที่ดินเป็นของตนเองหรือมีสิทธิทำกินที่ดิน ปฏิรูประบบการบริหารจัดการน้ำอย่างเป็นระบบและถ้าถึงพื้นที่เป้าหมายได้อย่างแท้จริงด้วยการผลักดัน พรบ.ทรัพยากรน้ำ และบูรณาการแผนงานและงบประมาณร่วมกันของหน่วยงาน และสร้างกระบวนการมีส่วนร่วม รวมทั้งปรับโครงสร้างภาษีที่เป็นธรรม เช่น ภาษีที่ดินและสิ่งปลูกสร้าง ภาษีมรดก และภาษีสิ่งแวดล้อม เป็นต้น

๓.๔) การเข้าถึงกระบวนการยุติธรรมอย่างเสมอภาค การคุ้มครองสิทธิขั้นพื้นฐาน และการเข้าถึงกระบวนการยุติธรรมอย่างเท่าเทียมโดยการเสริมศักยภาพและความเข้มแข็งด้านกฎหมายให้แก่ประชาชน รวมทั้งการปรับปรุงและบังคับใช้กฎหมายเพื่อลดปัญหาความเหลื่อมล้ำ เช่นกฎหมายป่าชุมชน กฎหมายภาษีมรดก กฎหมายที่ดิน เป็นต้น

๔) การรองรับการเชื่อมโยงภูมิภาคและความเป็นเมือง

๔.๑) การลงทุนด้านโครงสร้างพื้นฐานและสิ่งอำนวยความสะดวกของเมือง เตรียมความพร้อมรองรับความเป็นเมือง ทั้งด้านการบริหารจัดการด้านผังเมือง ด้านสาธารณสุข โภชนาการ สาธารณูปการ ระบบคมนาคมขนส่ง ระบบบริหารจัดการสิ่งแวดล้อม ระบบการศึกษาและระบบสาธารณสุขที่ได้มาตรฐาน มีคุณภาพ และเพียงพอต่อความต้องการของคนในเมือง รวมทั้งเสริมสร้างความสามารถในการบริหารจัดการเมืองตามระดับการพัฒนา

๔.๒) การพัฒนาด้านการขนส่งและโลจิสติกส์เชื่อมโยงกับเพื่อนบ้าน ส่งเสริมและเร่งรัดการพัฒนากระบวนการบริหารจัดการโลจิสติกส์ของประเทศเพื่อเพิ่มความสามารถในการแข่งขันของประเทศทั้งด้านการค้า การลงทุน และการบริการ โดยคำนึงถึงการเป็นมิตรต่อสิ่งแวดล้อม (Green Logistics) สนับสนุนให้เกิดความร่วมมือในห่วงโซ่อุปทาน และปรับปรุงกฎหมาย กฎ ระเบียบ รวมทั้งปรับลดกระบวนการงานด้านอำนวยความสะดวกทางการค้าขนส่ง และโลจิสติกส์ให้มีความสะดวกและมีประสิทธิภาพต่อภาคธุรกิจอย่างแท้จริง

๔.๓ การส่งเสริมการลงทุน การค้าชายแดน และการจัดตั้งเขตพัฒนาเศรษฐกิจพิเศษ ให้ความสำคัญกับนโยบายส่งเสริมการลงทุนและการค้าชายแดนเพื่อดึงดูดให้นักลงทุนในภูมิภาคเข้ามาลงทุนในไทยและประเทศเพื่อนบ้าน รวมทั้งส่งเสริมการจัดตั้งเขตพัฒนาเศรษฐกิจพิเศษในพื้นที่ชายแดนโดยให้ความสำคัญกับการลงทุนโครงสร้างพื้นฐาน การส่งเสริมการลงทุนและสิทธิประโยชน์ การบริหารจัดการแรงงานต่างด้าว และการให้บริการจุดเดียวเบ็ดเสร็จ เพื่อช่วยอำนวยความสะดวกด้านการค้าชายแดนและผ่านแดนระหว่างไทยกับประเทศในภูมิภาคมากขึ้น

๕) การสร้างความเจริญเติบโตทางเศรษฐกิจและสังคมอย่างเป็นมิตรกับสิ่งแวดล้อม

๕.๑) การรักษาทุนทางธรรมชาติเพื่อการเติบโตสีเขียว ใช้ประโยชน์จากทุนธรรมชาติ

โดยคำนึงถึงขีดจำกัดและศักยภาพในการฟื้นตัว ปกป้องรักษาทรัพยากรป่าไม้ โดยสนธิกำลังของทุกภาคส่วน นำระบบสารสนเทศมาใช้ในการบริหารจัดการ บังคับใช้กฎหมายอย่างมีประสิทธิภาพและเป็นธรรม เพิ่มพื้นที่ป่าไม้ โดยส่งเสริมการปลูกไม้ค่าทางเศรษฐกิจระยะยาว อนุรักษ์และใช้ประโยชน์ความหลากหลายทางชีวภาพอย่างยั่งยืนและแบ่งปันผลประโยชน์อย่างเป็นธรรม รวมทั้งผลักดันแนวทางการประเมินมูลค่าของระบบนิเวศ และการสร้างรายได้จากการอนุรักษ์ จัดสรรที่ดินให้แก่ผู้ยากไร้ กระจายการถือครองที่ดิน จัดทำฐานข้อมูลที่ดินเพื่อการบริหารจัดการอย่างเป็นระบบ การจัดเก็บภาษีที่ดินในอัตราก้าวหน้า กำหนดเขตการถือครองที่ดินที่เหมาะสม และกำหนดมาตรการป้องกันการถือครองที่ดินของคนต่างชาติ บริหารจัดการน้ำเพื่อให้เกิดความยั่งยืน บูรณาการระหว่างหน่วยงานอย่างเป็นระบบ สร้างศูนย์ข้อมูลทรัพยากรน้ำ จัดตั้งองค์กรบริหารจัดการน้ำในระดับพื้นที่ เช่น คณะกรรมการลุ่มน้ำ และองค์กรผู้ใช้น้ำ คุ้มครองทรัพยากรทางทะเลและชายฝั่ง ลดความขัดแย้งเชิงนโยบาย ระหว่างการพัฒนาโครงสร้างพื้นฐาน การท่องเที่ยว การประมง

๕.๒) การส่งเสริมการบริโภคที่เป็นมิตรกับสิ่งแวดล้อม สร้างระบบหมุนเวียน วัสดุที่ใช้แล้ว ที่มีประสิทธิภาพ ขับเคลื่อนสู่ Zero Waste Society ผ่านมาตรการต่างๆ เช่น การปฏิรูประบบภาษีและค่าธรรมเนียมเพื่อสิ่งแวดล้อม การศึกษาเพื่อสิ่งแวดล้อม มาตรฐานและฉลากสินค้า เป็นต้น

๕.๓) การส่งเสริมการผลิต การลงทุน และการสร้างงานสีเขียว เพื่อยกระดับประเทศสู่เศรษฐกิจและสังคมที่เป็นมิตรกับสิ่งแวดล้อม พัฒนาคัลเลอร์อุตสาหกรรมสีเขียว ส่งเสริมผู้ประกอบการที่สามารถปรับระบบห่วงโซ่อุปทานหรือห่วงโซ่คุณค่าที่เป็นมิตรกับสิ่งแวดล้อม(Green Supply Chain/Green Value Chain) ส่งเสริมการทำเกษตรกรรมยั่งยืน รวมทั้งส่งเสริมภาคบริการที่มีผลกระทบต่อสิ่งแวดล้อมน้อย เพื่อให้ประเทศไทยมีศักยภาพให้มีความก้าวหน้ามากขึ้นในการขับเคลื่อนเศรษฐกิจ

๕.๔) การจัดการมลพิษและรักษาคุณภาพสิ่งแวดล้อม ด้วยการเร่งรัดการควบคุมมลพิษทั้งทางอากาศ ชยะ น้ำเสีย และของเสียอันตราย ที่เกิดจากการผลิตและบริโภค เพื่อสร้างคุณภาพสิ่งแวดล้อมที่ดีให้กับประชาชน เร่งรัดแก้ไขปัญหามลพิษทางอากาศเป็นลำดับแรก โดยส่งเสริมให้เกิดกลไกการคัดแยกขยะเพื่อนำกลับมาใช้ใหม่ให้มากที่สุด เร่งกำจัดขยะมูลฝอยตกค้างสะสมในสถานที่กำจัดในพื้นที่วิกฤต สร้าง

รูปแบบการจัดการขยะมูลฝอยและของเสียอันตรายที่เหมาะสม เน้นการแปรรูปเป็นพลังงาน สร้างวินัยของคนในชาติมุ่งสู่การจัดการที่ยั่งยืนโดยให้ความรู้แก่ประชาชน และการบังคับใช้กฎหมาย

๕.๕) การพัฒนาความร่วมมือด้านสิ่งแวดล้อมระหว่างประเทศ ผลักดันการจัดทำ

แผนแม่บทการบริหารจัดการทรัพยากรธรรมชาติและสิ่งแวดล้อมของอาเซียน หาแนวทางความร่วมมือกับอาเซียน และอนุภูมิภาคลุ่มน้ำโขงในประเด็นการขนส่งข้ามพรมแดน การเคลื่อนย้ายแรงงาน การบริหารจัดการพลังงาน และการบริหารจัดการทรัพยากรธรรมชาติ

๕.๖) การเพิ่มขีดความสามารถในการปรับตัวเพื่อรองรับการเปลี่ยนแปลงสภาพ

ภูมิอากาศและการบริหารจัดการเพื่อลดความเสี่ยงด้านภัยพิบัติ เพิ่มขีดความสามารถในการรับมือและปรับตัวต่อการเปลี่ยนแปลงสภาพภูมิอากาศ เพิ่มศักยภาพในการลดการปล่อยก๊าซเรือนกระจกให้กับทุกภาคส่วน ส่งเสริมการวิจัย และพัฒนาทางวิทยาศาสตร์ เทคโนโลยี และนวัตกรรมเพื่อลดผลกระทบและปรับตัวต่อการเปลี่ยนแปลงสภาพภูมิอากาศ พัฒนาระบบฐานข้อมูลและระบบการเตือนภัย ตลอดจนส่งเสริมความร่วมมือระหว่างประเทศ ด้านการเปลี่ยนแปลงสภาพภูมิอากาศและภัยพิบัติทางธรรมชาติ ให้ความสำคัญกับการป้องกันน้ำท่วม วางแผนป้องกันเมืองและพื้นที่ชายฝั่ง พัฒนาเมืองที่สามารถปรับตัวและยืดหยุ่นต่อการเปลี่ยนแปลงสภาพภูมิอากาศ (Climate Resilience City) การให้บริการของระบบนิเวศ ส่งเสริมการลงทุนของภาคเอกชนในการรับมือภัยพิบัติ โดยสร้างแนวป้องกันตามธรรมชาติ และการจัดทำแผนธุรกิจต่อเนื่อง รวมทั้งการพัฒนาบริหารจัดการภัยพิบัติ ให้มีประสิทธิภาพพร้อมรองรับแนวโน้มการเกิดภัยพิบัติที่รุนแรงในอนาคต

๖) การบริหารราชการแผ่นดินที่มีประสิทธิภาพ

๖.๑) การสร้างความโปร่งใส ในทุกขั้นตอนของการปฏิบัติราชการ โดยให้ช่องทาง

ให้ทุกภาคส่วนสามารถเข้าถึง เข้าตรวจสอบข้อมูลของภาคราชการและร้องเรียนได้ เช่น ข้อมูลการประกวดราคา จัดซื้อ จัดจ้าง โครงการของทางราชการ ข้อมูลการประมูลโครงการ ผู้ชนะการประมูลและราคาปิดประมูล ข้อมูลความก้าวหน้าตามกระบวนการยุติธรรม เช่น คดีที่ไม่ดำเนินการตามหลักธรรมาภิบาล คดีทุจริตคอร์รัปชันและคดีที่ประชาชนให้ความสนใจในแต่ละยุคสมัย ฯลฯ

๖.๒) การพัฒนาบุคลากรภาครัฐ ให้มีความเป็นมืออาชีพและเพียงพอต่อการ

ขับเคลื่อนภารกิจภาครัฐร่วมกับภาคเอกชนและภาคประชาสังคมที่เปลี่ยนแปลงไป เพื่อให้ระบบราชการเล็ก กะทัดรัดแต่มีความคล่องตัวและมีประสิทธิภาพสูง

๖.๓) การสร้างรูปแบบการพัฒนา อปท.ให้เหมาะสม สามารถรับมือการ

เปลี่ยนแปลงทางด้านเศรษฐกิจ สังคมและสิ่งแวดล้อม รวมทั้งเป็นแกนหลักในการประสานเครือข่ายและเชื่อมโยง ภาคส่วนต่างๆ ในระดับพื้นที่ได้อย่างมีประสิทธิภาพ



๖.๔) การสร้างระบบตรวจสอบ ติดตามและประเมินผลที่มีประสิทธิภาพ สร้างผลงานที่มีคุณภาพรวดเร็วและน่าเชื่อถือ สามารถเป็นเครื่องมือให้กับคณะรัฐมนตรีประกอบการตัดสินใจในเชิงนโยบายได้โดยเฉพาะอย่างยิ่งการติดตาม ประเมินผลโครงการใหญ่ๆ ที่มีการใช้จ่ายงบประมาณเป็นจำนวนมาก และเป็นโครงการที่มีผลกระทบในวงกว้าง

#### ยุทธศาสตร์การพัฒนาประเทศตามแผนพัฒนาเศรษฐกิจและสังคมแห่งชาติ ฉบับที่ ๑๒

ยุทธศาสตร์ที่ ๑ การเสริมสร้างและพัฒนาศักยภาพทุนมนุษย์

ยุทธศาสตร์ที่ ๒ การสร้างความเป็นธรรมและลดความเหลื่อมล้ำในสังคม

ยุทธศาสตร์ที่ ๓ การสร้างความเข้มแข็งทางเศรษฐกิจและแข่งขันได้อย่างยั่งยืน

ยุทธศาสตร์ที่ ๔ การเติบโตที่เป็นมิตรกับสิ่งแวดล้อมเพื่อพัฒนาอย่างยั่งยืน

ยุทธศาสตร์ที่ ๕ การเสริมสร้างความมั่นคงแห่งชาติเพื่อการพัฒนาประเทศสู่ความมั่งคั่งยั่งยืน

ยุทธศาสตร์ที่ ๖ การบริหารจัดการในภาครัฐ การป้องกันการทุจริตประพฤติมิชอบและธรรมาภิบาลในสังคมไทย

ยุทธศาสตร์ที่ ๗ การพัฒนาโครงสร้างพื้นฐานและระบบโลจิสติกส์

ยุทธศาสตร์ที่ ๘ การพัฒนาวิทยาศาสตร์ เทคโนโลยี วิจัย และนวัตกรรม

ยุทธศาสตร์ที่ ๙ การพัฒนาภาค เมือง และพื้นที่เศรษฐกิจ

ยุทธศาสตร์ที่ ๑๐ ความร่วมมือระหว่างประเทศเพื่อการพัฒนา

#### ๓. แผนพัฒนาภาค/แผนพัฒนากลุ่มจังหวัด/แผนพัฒนาจังหวัด

๓.๑ แผนพัฒนาภาคตะวันออกเฉียงเหนือ ในช่วงแผนพัฒนาเศรษฐกิจและสังคมแห่งชาติ ฉบับที่ ๑๒ (พ.ศ.๒๕๖๐-๒๕๖๕)

แผนพัฒนาภาคตะวันออกเฉียงเหนือ เป็นแผนการพัฒนาเชิงพื้นที่ที่จัดทำขึ้นโดยคณะกรรมการบูรณาการนโยบายพัฒนาภาค(ก.บ.ภ) ซึ่งเป็นแผนที่จะกำหนดเป้าหมาย และทิศทางการดำเนินงานของแต่ละภูมิภาคในประเทศ ซึ่งในส่วนของภาคตะวันออกเฉียงเหนือ นั้น ได้มีการกำหนดเป้าหมาย “การพัฒนาอีสานสู่มิติใหม่ให้เป็นศูนย์กลางเศรษฐกิจของอนุภูมิภาค ลุ่มแม่น้ำโขง ผ่านแนวทางการขับเคลื่อนสำคัญ ๖ ด้าน ดังนี้

๓.๑.๑ บริหารจัดการน้ำให้เพียงพอต่อการพัฒนาเศรษฐกิจและคุณภาพชีวิตอย่างยั่งยืน พัฒนาแหล่งน้ำ เพิ่มปริมาณการกักเก็บ ผันน้ำระหว่างลุ่มน้ำ พัฒนาระบบส่งและกระจายน้ำ และบริหารจัดการน้ำแบบบูรณาการ

๓.๑.๒ แก้ปัญหาความยากจนและพัฒนาคุณภาพชีวิตผู้มีรายได้น้อยเพื่อลดความเหลื่อมล้ำทางสังคม พัฒนาอาชีพและรายได้ของคนรายได้น้อย พัฒนาคุณภาพชีวิตและจิตสำนึกการพัฒนาความรู้ ทักษะอาชีพ พัฒนาระบบการป้องกันและควบคุมโรค พัฒนาโภชนาการแม่และเด็ก และการอำนวยความสะดวกลดความเหลื่อมล้ำ

๓.๑.๓ สร้างความเข้มแข็งของฐานเศรษฐกิจภายในควบคู่กับการแก้ปัญหาทรัพยากรธรรมชาติและสิ่งแวดล้อม พัฒนาอาชีพและรายได้ของเกษตรกรรายย่อย พัฒนาพื้นที่ทุ่งกุลาร้องไห้ให้เป็นแหล่งผลิตข้าวหอมมะลิ ส่งเสริมการปรับเปลี่ยนไปสู่สินค้าเกษตรชนิดใหม่ พัฒนาเศรษฐกิจชีวภาพ สนับสนุนธุรกิจ SMEs Startup พัฒนาผลิตภัณฑ์ผ้าเพื่อก้าวสู่การเป็นศูนย์กลางแฟชั่นในระดับภูมิภาค พัฒนาเมืองศูนย์กลางจังหวัด พื้นฟูทรัพยากรป่าไม้และรักษาความหลากหลายทางชีวภาพ และสนับสนุนการศึกษาวิจัย

๓.๑.๔ พัฒนาการท่องเที่ยวเชิงบูรณาการ พัฒนาและส่งเสริมการท่องเที่ยวเชิงประเพณี วัฒนธรรม ส่งเสริมการท่องเที่ยววิถีชีวิตลุ่มน้ำโขง พัฒนาและส่งเสริมการท่องเที่ยวยุคก่อนประวัติศาสตร์ พัฒนาและส่งเสริมการท่องเที่ยวธรรมชาติ และพัฒนาแหล่งท่องเที่ยวและสิ่งอำนวยความสะดวกให้ได้มาตรฐาน

๓.๑.๕ ใช้โอกาสจากการพัฒนาโครงข่ายคมนาคมขนส่งที่เชื่อมโยงพื้นที่เศรษฐกิจหลักภาคกลางและพื้นที่เขตพัฒนาพิเศษภาคตะวันออก (EEC) พัฒนาโครงข่ายระบบการคมนาคมขนส่งให้สมบูรณ์ พัฒนาพื้นที่รอบสถานีขนส่งระบบรางในเมืองที่มีศักยภาพ และพัฒนาอุตสาหกรรมต่อเนื่องจากการพัฒนาระบบคมนาคม

๓.๑.๖ พัฒนาความร่วมมือและใช้ประโยชน์จากข้อตกลงกับประเทศเพื่อนบ้านในการสร้างความเข้มแข็งทางเศรษฐกิจตามแนวชายแดนและแนวระเบียบเศรษฐกิจ พัฒนาโครงสร้างพื้นฐานบริเวณด่านศุลกากร พัฒนาโครงสร้างพื้นฐานเชื่อมโยงชายแดน และเร่งรัดการดำเนินงานโครงการและมาตรการสำคัญในเขตเศรษฐกิจพิเศษ

### ๓.๒ ยุทธศาสตร์การพัฒนากลุ่มจังหวัดภาคตะวันออกเฉียงเหนือตอนบน ๒ (พ.ศ.๒๕๖๑-๒๕๖๕)

กลุ่มจังหวัดภาคตะวันออกเฉียงเหนือตอนบน ๒ ได้มีการปรับเปลี่ยนประเด็นการพัฒนา เพื่อให้มีความสอดคล้องกับการพัฒนากลุ่มจังหวัดฯ ให้มากที่สุด ซึ่งในแผนพัฒนากลุ่มจังหวัดฯ (พ.ศ.๒๕๖๑-๒๕๖๕) ฉบับทบทวนประจำปีงบประมาณ พ.ศ.๒๕๖๕ ได้มีการทบทวนประเด็นพัฒนา ๔ ประเด็นพัฒนา ดังต่อไปนี้

#### ๑. การส่งเสริม พัฒนาการผลิตและสร้างมูลค่าเพิ่มทางการเกษตรและครัวอาหารปลอดภัย วัตถุประสงค์

- ๑) ภาคการเกษตรของกลุ่มจังหวัด มีการเติบโตสูงขึ้น
- ๒) มีการพัฒนาผลิตภาพ และคุณภาพสินค้าเกษตรเพิ่มขึ้น
- ๓) ผลผลิตการเกษตรได้รับการแปรรูปเพื่อเพิ่มมูลค่าให้สอดคล้องกับตลาด

**แนวทางการพัฒนา** ส่งเสริมการพัฒนการผลิต การสร้างมูลค่าเพิ่มทางการเกษตร

-พัฒนาแบรนด์สินค้าเกษตร สินค้าท้องถิ่นของพื้นที่

-พัฒนาประสิทธิภาพการผลิต และสร้างมูลค่าเพิ่มทางการเกษตร

-ส่งเสริมการปลูกและการแปรรูปพืชพลังงานในพื้นที่

**๒. การพัฒนาการท่องเที่ยว ๓ ธรรม (ธรรมะ ธรรมชาติ วัฒนธรรม) เชื่อมโยงประเทศเพื่อนบ้าน  
วัตถุประสงค์**

๑) การท่องเที่ยวของกลุ่มจังหวัด เป็นที่ยอมรับมากขึ้น

๒) การท่องเที่ยวของกลุ่มจังหวัดเติบโตขึ้น

**แนวทางการพัฒนา**

-พัฒนาแหล่งท่องเที่ยว เส้นทางคมนาคม และสิ่งอำนวยความสะดวกด้านการ

ท่องเที่ยวให้ได้มาตรฐาน

-พัฒนาเรื่องราวและเส้นทางท่องเที่ยวที่เชื่อมโยงกับประเทศเพื่อนบ้าน

-พัฒนาศักยภาพด้านการท่องเที่ยวและบริการแก่ผู้ประกอบการ

และบุคลากรด้านการท่องเที่ยว

-พัฒนาสินค้าที่ระลึก และ OTOP ที่มีคุณภาพเชื่อมโยงกับการท่องเที่ยว

-ประชาสัมพันธ์แหล่งท่องเที่ยว ๓ ธรรมของกลุ่มจังหวัด

-ส่งเสริมการท่องเที่ยวเชิงประวัติศาสตร์ และวัฒนธรรม เชื่อมโยงประเทศเพื่อนบ้าน

-ปรับปรุงเส้นทางคมนาคมรองรับการท่องเที่ยว

**๓. การพัฒนาขีดความสามารถด้านการค้า การลงทุนและโลจิสติกส์ให้กับภาคธุรกิจในพื้นที่**

**วัตถุประสงค์** ๑) ภาคการค้าและการลงทุนมีการขยายตัวเพิ่มสูงขึ้น

๒) ผู้ประกอบการ และแรงงานได้รับการเพิ่มขีดความสามารถด้านการผลิต การค้า

การลงทุน

๓) สิ่งอำนวยความสะดวกทางการค้าการลงทุนได้รับการปรับปรุง/พัฒนา

๔) สินค้าและบริการได้รับการเพิ่มมูลค่าโดยใช้นวัตกรรม

**แนวทางการพัฒนา**

๑) เพิ่มขีดความสามารถด้านการผลิต การค้า การลงทุนแก่ผู้ประกอบการและแรงงานในพื้นที่

๒) ปรับปรุงโครงสร้างพื้นฐาน และสภาพแวดล้อมให้เอื้อต่อการค้าการลงทุน

๓) ส่งเสริมการใช้นวัตกรรมเพื่อเพิ่มมูลค่าให้กับสินค้าและบริการในการค้าการลงทุน

๔) จัดกิจกรรมให้สอดคล้องกับสถานการณ์ปัจจุบัน เช่น การจัดกิจกรรมแบบ New-Normal เพื่อ

ป้องกันการแพร่ระบาดของโรคติดเชื้อไวรัสโคโรนา (Covid-19) เป็นต้น

**กลยุทธ์** -ส่งเสริมระบบรวมและการกระจายสินค้าเกษตรและบริการจากศักยภาพด้านโลจิสติกส์

และเชื่อมโยงตลาดตามระเบียบเศรษฐกิจภายในประเทศและเส้นทางเชื่อมโยงกับประเทศเพื่อนบ้าน

## และเงิน

-ส่งเสริมการค้าการลงทุนโดยใช้ต้นทุนทางวัฒนธรรม โดยสร้างความร่วมมือกับสถาบันการศึกษาในพื้นที่เพื่อศึกษาพัฒนาผลิตภัณฑ์และส่งเสริมการตลาด

-ส่งเสริมการยกระดับมาตรฐานกลุ่มวิสาหกิจ และSME รวมถึงนักธุรกิจรุ่นใหม่ที่สอดคล้องกับโอกาสด้านธุรกิจ

- พัฒนาเส้นทางและความสะดวกระบบการคมนาคมขนส่งเชื่อมโยงระหว่างเมืองหลักเมืองรอง
- ยกระดับมาตรฐานด้านการอำนวยความสะดวกและระบบประสิทธิภาพด้านการค้าชายแดน
- พัฒนาเส้นทางทางคมนาคมผ่านเทือกเขาภูพานให้มีความสะดวกและความปลอดภัยเพิ่มสูงขึ้น
- พัฒนาระบบการคมนาคมขนส่ง และโลจิสติกส์เชื่อมโยงเมืองหลักและเมืองรอง

## ๔. การพัฒนาสังคม สิ่งแวดล้อม และความมั่นคง

**วัตถุประสงค์** ๑) ลดความเหลื่อมล้ำในสังคมของกลุ่มจังหวัด

๒) ประชาชนมีการเข้าถึง และมีการศึกษาที่ดีขึ้น

๓) ประชาชนในกลุ่มจังหวัดมีความมั่นคงปลอดภัยในชีวิตและทรัพย์สิน

๔) ประชาชนมีการดูแลเรื่องธรรมชาติและสิ่งแวดล้อมมากขึ้น

**แนวทางการพัฒนา** ๑) ส่งเสริมพัฒนาคุณภาพชีวิต ด้านการศึกษา ด้านสาธารณสุข ด้าน

คุณธรรมจริยธรรม และลดความเหลื่อมล้ำทางสังคมให้กับประชาชนในพื้นที่

๓) ส่งเสริมเครือข่ายด้านสังคมในการดูแลกลุ่มผู้ประสบปัญหาทางสังคมให้  
มั่นคง มั่งคั่ง ยั่งยืน

**กลยุทธ์** ๑) สร้างความร่วมมือกับสถาบันการศึกษาในการพัฒนาพื้นที่เมืองและชุมชนสู่  
การเป็นเมืองที่น่าอยู่อย่างยั่งยืน

๒) ส่งเสริมความสัมพันธ์ด้านการพัฒนากับเพื่อนบ้านผ่านกลไกสถาบันการศึกษา

๓) ลดปัญหาความเหลื่อมล้ำทางด้านสังคมตามแนวทางการเสริมสร้างความเข้มแข็งหมู่บ้าน  
ชุมชนที่น่าอยู่เป็นมิตรกับสิ่งแวดล้อม

๔) เสริมสร้างความเข้มแข็งให้หมู่บ้านชุมชน

๕) พัฒนาระบบการป้องกันและบรรเทาปัญหาอุบรคในพื้นที่

๖) เสริมสร้างเครือข่ายและองค์ความรู้ความเข้าใจให้แก่หมู่บ้านชุมชนมีความเข้มแข็ง

## ๓.๓ ยุทธศาสตร์การพัฒนาจังหวัดสกลนคร

## ๑ เป้าหมายการพัฒนาจังหวัดสกลนคร

“เป็นแหล่งเกษตรปลอดภัย ก้าวไกลการค้า การลงทุน พัฒนาการท่องเที่ยวสู่นูมิภาคกลุ่มแม่น้ำโขง”

๒ ตัวชี้วัดความสำเร็จตามเป้าหมายการพัฒนาจังหวัดสกลนคร

**เป้าหมายรวม**

“เพิ่มมูลค่าผลิตภัณฑ์มวลรวม และรายได้ของประชาชน”

**ตัวชี้วัดรวม**

๑) มูลค่าผลิตภัณฑ์มวลรวม จังหวัดสกลนคร (GPP) เพิ่มขึ้นร้อยละ ๕ จากปีที่ผ่านมา

๒) รายได้ต่อหัวต่อปีของประชากรเพิ่มขึ้นร้อยละ ๕ จากปีที่ผ่านมา

**ประเด็นการพัฒนาของจังหวัดสกลนคร**

๑. การพัฒนาการเกษตรและอุตสาหกรรมเกษตรตามหลักปรัชญาเศรษฐกิจพอเพียง
๒. การพัฒนาการค้า การลงทุน และการท่องเที่ยว
๓. การพัฒนาทรัพยากรมนุษย์เพื่อส่งเสริมคุณภาพชีวิตที่ดี
๔. การพัฒนาทรัพยากรธรรมชาติและสิ่งแวดล้อมแบบบูรณาการอย่างสมดุลและยั่งยืน
๕. การบริหารกิจการบ้านเมืองที่ดีตามหลักธรรมาภิบาลและความมั่นคง

**วัตถุประสงค์**

- ๑) เพื่อพัฒนาการเกษตรและอุตสาหกรรมเกษตรให้ได้มาตรฐานโดยนวัตกรรมสู่ความมั่นคงและยั่งยืน
- ๒) เพื่อพัฒนาจังหวัดสกลนครเป็นมหานครแห่งทุกสาขา
- ๓) เพื่อพัฒนาผลิตภัณฑ์ชุมชนในจังหวัดให้มีคุณภาพมาตรฐานและสอดคล้องกับความต้องการของตลาด
- ๔) เพื่อให้การพัฒนาการท่องเที่ยว ๓ ธรรม (ธรรมะ ธรรมชาติ และวัฒนธรรมประเพณี) ของจังหวัดสกลนคร เป็นที่ยอมรับอย่างแพร่หลาย
- ๕) เพื่อให้ประชาชนมีคุณภาพชีวิตที่ดีและดำรงชีวิตตามปรัชญาเศรษฐกิจพอเพียง
- ๖) เพื่อให้การบริหารจัดการทรัพยากรธรรมชาติและสิ่งแวดล้อมอย่างบูรณาการมีประสิทธิภาพ และสามารถตอบสนองต่อการพัฒนาที่ยั่งยืน
- ๗) เพื่อให้การบริหารงานของจังหวัดสกลนครเป็นไปตามหลักธรรมาภิบาลและความมั่นคงสามารถอำนวยความสะดวกให้แก่ประชาชน ให้ได้รับความพึงพอใจในการรับบริการของจังหวัด

**เป้าหมาย**

๑. การพัฒนาการเกษตรและอุตสาหกรรมเกษตรตามหลักปรัชญาเศรษฐกิจพอเพียง
  - ๑.๑ พัฒนาการเกษตรและอุตสาหกรรมเกษตรสู่ความมั่นคงและยั่งยืน
    - เพิ่มประสิทธิภาพการผลิตในเชิงปริมาณ คุณภาพและมาตรฐาน

-สร้างความเข้มแข็งของสถาบันเกษตรกร และเสริมสร้างศักยภาพให้ประชาชนในภาค

เกษตรกรรม

๑.๒ เป็นมหานครแห่งพฤษภเวษ

-ส่งเสริมการปลูกและใช้พืชสมุนไพร

-รวบรวมภูมิปัญญาด้านพฤษภเวษ

๒. พัฒนาลิตภัณฑ์ชุมชน ในจังหวัดให้มีคุณภาพมาตรฐานและสอดคล้อง กับความต้องการของตลาด

-สร้างขีดความสามารถในการค้าการลงทุน

๒.๒ แหล่งท่องเที่ยว ๓ ธรรมของจังหวัดสกลนครเป็นที่ยอมรับอย่างแพร่หลายมากขึ้น

-สนับสนุนการท่องเที่ยว ๓ ธรรม (ธรรมะ ธรรมชาติ วัฒนธรรมประเพณี)

๒.๓ จังหวัดสกลนครเป็นจุดเชื่อมการค้าคมนาคมขนส่งสู่อาเซียนและจีนตอนใต้

-เพิ่มศักยภาพในการคมนาคมขนส่งทั้งทางบกและทางอากาศ

๓. การพัฒนาทรัพยากรมนุษย์เพื่อส่งเสริมคุณภาพชีวิตที่ดี

๓.๑ ประชาชนมีคุณภาพชีวิตที่ดีและดำรงชีวิตตามปรัชญาเศรษฐกิจพอเพียง

-ส่งเสริมการพัฒนาคุณภาพชีวิตของประชาชนตามปรัชญาเศรษฐกิจพอเพียง

๓.๒ มีการพัฒนาครอบครัว ชุมชนและสังคมให้เกิดการเรียนรู้ตลอดชีวิตและมีคุณภาพชีวิตที่ดี

-เสริมสร้างการเรียนรู้และทักษะของคนทุกกลุ่ม

๔. การพัฒนาทรัพยากรธรรมชาติและสิ่งแวดล้อมแบบบูรณาการอย่างสมดุลและยั่งยืน

๔.๑ บริหารจัดการทรัพยากรธรรมชาติอย่างบูรณาการมีประสิทธิภาพ และเป็นธรรมตอบสนองต่อ

การพัฒนาที่ยั่งยืน

-ส่งเสริมการอนุรักษ์และฟื้นฟูสภาพทรัพยากรป่าไม้

-เพิ่มขีดความสามารถในการรองรับของระบบนิเวศและคุณค่าของทรัพยากรธรรมชาติในจังหวัด

-ส่งเสริมการมีส่วนร่วมของทุกภาคส่วนในการบริหารจัดการทรัพยากรธรรมชาติ

-ฟื้นฟูแก้ไขปัญหาค่าเสื่อมโทรม ในทรัพยากรธรรมชาติอย่างบูรณาการ

-การดำเนินมาตรการทางกฎหมายอย่างเข้มงวด

๔.๒ บูรณาการการบริหารจัดการทรัพยากรน้ำ เพื่อป้องกันและแก้ไขปัญหาวิกฤติการน้ำแล้ง อุทกภัย

ตลอดจนปัญหาความขัดแย้งจากการใช้ประโยชน์จากน้ำ

-ส่งเสริมการจัดการและพัฒนาแหล่งน้ำเพื่อการอุปโภคบริโภคและแก้ไขปัญหาน้ำท่วมน้ำแล้ง

๔.๓ จัดการคุณภาพสิ่งแวดล้อมด้านน้ำ อากาศ ขยะมูลฝอยและของเสียอันตรายโดยการมีส่วนร่วมของ

ภาคีเครือข่ายอย่างเป็นระบบและมีประสิทธิภาพเพื่อป้องกัน แก้ไข ลด และขจัดมลพิษที่อาจส่งผลกระทบต่อ

สิ่งแวดล้อม

-ส่งเสริมการควบคุมและลดมลพิษทางน้ำ

-การจัดการขยะมูลฝอยเชิงรุก

๔.๔ เพิ่มขีดความสามารถการปรับตัวกับการเปลี่ยนแปลงสภาพภูมิอากาศ อย่างมีประสิทธิภาพ

-ส่งเสริมจำนวนหมู่บ้านให้มีแผนบริหารจัดการและปรับตัวต่อการเปลี่ยนแปลงสภาพภูมิอากาศระดับ

ตำบล

-ส่งเสริมประชาชนในพื้นที่เตรียมความพร้อมในการรับมือกับภัยพิบัติธรรมชาติ

๔.๕ ส่งเสริมให้ประชาชนใช้พลังงานทดแทนใช้อุปกรณ์ประหยัดพลังงานที่เป็นมิตรกับสิ่งแวดล้อม

-ส่งเสริมการใช้พลังงานทดแทนและการอนุรักษ์พลังงาน

๕ การบริหารกิจการบ้านเมืองที่ดีตามหลักธรรมาภิบาลและความมั่นคง

๕.๑ มีการบริการประชาชนอย่างประทับใจ

-พัฒนาสมรรถนะข้าราชการจังหวัด ส่งองค์การสมรรถนะสูง

๕.๒ มีการบริหารกิจการบ้านเมืองที่ดีตามหลักธรรมาภิบาลในการบริหารงานจังหวัดแบบบูรณาการเพื่อกร

พัฒนา

-ส่งเสริมการนำการบริหารจัดการภาครัฐแนวใหม่มาใช้ในการบริหารจังหวัด

๕.๓ มีการรักษาความมั่นคงความสงบเรียบร้อยความปลอดภัยในชีวิตและทรัพย์สิน

-พัฒนาขีดความสามารถในการรักษาความปลอดภัยในชีวิตและทรัพย์สิน

๔. ยุทธศาสตร์การพัฒนาขององค์กรปกครองส่วนท้องถิ่นในเขตจังหวัดสกลนคร

วิสัยทัศน์

“สกลนครน่าอยู่ มุ่งสู่นวัตกรรม รองรับ AEC ส่งเสริมเศรษฐกิจพอเพียง”

พันธกิจ

๑. จัดให้มีและบำรุงรักษาโครงสร้างพื้นฐานทางบก ทางน้ำ และไฟฟ้า

๒. ส่งเสริมและพัฒนาคุณภาพชีวิต และพัฒนาการศึกษาของประชาชน

๓. ส่งเสริมและเสริมสร้างการจัดระเบียบชุมชน สังคมและความสงบเรียบร้อย

๔. ส่งเสริมและเสริมสร้างการค้า การลงทุน พาณิชยกรรม เกษตรกรรม

๕. ส่งเสริมและสนับสนุนการท่องเที่ยว ประเพณี ศิลปะ วัฒนธรรมและภูมิปัญญาท้องถิ่น

๖. ส่งเสริมและเสริมสร้างการบริหารจัดการทรัพยากรธรรมชาติและสิ่งแวดล้อม

๗. พัฒนาท้องถิ่นร่วมกับองค์กรปกครองส่วนท้องถิ่น ภาครัฐ ภาคเอกชน และหน่วยงานอื่น

๘. เสริมสร้างความรู้รักสามัคคี และเสริมสร้างความมั่นคงของชาติ

เป้าหมายการพัฒนา (เป้าประสงค์)

๑. ประชาชนได้รับการบริการสาธารณะด้านโครงสร้างพื้นฐาน อุบโภค และบริโภคอย่างทั่วถึง

๒. ประชาชนมีคุณภาพชีวิตที่ดีขึ้น
๓. ชุมชนและสังคมมีความสงบเรียบร้อย
๔. การค้า การลงทุน พาณิชยกรรม และเกษตรกรรม ได้รับการส่งเสริมอย่างเป็นระบบ
๕. ส่งเสริมการท่องเที่ยว เผยแพร่ประเพณี และอนุรักษ์ศิลปวัฒนธรรมอย่างทั่วถึง
๖. ทรัพยากรธรรมชาติและสิ่งแวดล้อมได้รับการอนุรักษ์และฟื้นฟูอย่างยั่งยืน ครอบคลุมทุกพื้นที่
๗. ประชาชนได้รับการสาธารณสุขที่ได้มาตรฐานและมีคุณภาพอย่างทั่วถึง
๘. ประชาชนรู้จักสามัคคี และประเทศชาติมั่นคง

**ยุทธศาสตร์และกลยุทธ์ ประกอบด้วย ๕ ยุทธศาสตร์ และ ๒๐ กลยุทธ์ ดังนี้**

**ยุทธศาสตร์ที่ ๑ การพัฒนาการเกษตรและอุตสาหกรรมเกษตรตามหลักปรัชญาเศรษฐกิจพอเพียง**

กลยุทธ์ที่ ๑ พัฒนาระบบการผลิตสินค้าเกษตรให้ปลอดภัยและได้มาตรฐาน

กลยุทธ์ที่ ๒ พัฒนาเกษตรกรและองค์กรให้มีความเข้มแข็ง

กลยุทธ์ที่ ๓ พัฒนาเพิ่มมูลค่าสินค้าเพื่อสร้างความเข้มแข็งด้านการตลาดสินค้าเกษตรและ

เชื่อมโยงเครือข่าย

กลยุทธ์ที่ ๔ พัฒนาจัดหาและพัฒนาแหล่งน้ำเพื่อการเกษตร

**ยุทธศาสตร์ที่ ๒ การพัฒนาการค้า การลงทุน และการท่องเที่ยว**

กลยุทธ์ที่ ๑ พัฒนาส่งเสริมและสืบสานวัฒนธรรม ประเพณี ภูมิปัญญาท้องถิ่น ผู้ประกอบการ สร้างสรรค์

กลยุทธ์ที่ ๒ พัฒนาส่งเสริมและสนับสนุนด้านการท่องเที่ยว

กลยุทธ์ที่ ๓ พัฒนาสร้างความเข้มแข็งของชุมชนและส่งเสริมอาชีพ

กลยุทธ์ที่ ๔ พัฒนาส่งเสริมและสนับสนุนด้านการท่องเที่ยวเชิงนวัตกรรม

**ยุทธศาสตร์ที่ ๓ การพัฒนาทรัพยากรมนุษย์เพื่อสร้างศักยภาพในการแข่งขัน**

กลยุทธ์ที่ ๑ พัฒนาส่งเสริมให้ชุมชนสามารถพึ่งพาตนเองได้

กลยุทธ์ที่ ๒ พัฒนาจัดระบบการศึกษาให้ทั่วถึงอย่างมีคุณภาพ

กลยุทธ์ที่ ๓ พัฒนาส่งเสริมและสนับสนุนการให้บริการสุขภาพอย่างทั่วถึงและมีมาตรฐาน

**ยุทธศาสตร์ที่ ๔ การพัฒนาทรัพยากรธรรมชาติและสิ่งแวดล้อม และพลังงานแบบบูรณาการอย่างสมดุล และยั่งยืน**

กลยุทธ์ที่ ๑ ส่งเสริมสนับสนุนสร้างจิตสำนึกและความตระหนัก การจัดการ การอนุรักษ์และฟื้นฟูแหล่งทรัพยากรธรรมชาติอย่างสมดุลและยั่งยืน

กลยุทธ์ที่ ๒ ส่งเสริมสนับสนุนการจัดการสิ่งแวดล้อมที่ดี

กลยุทธ์ที่ ๓ การผลิตและส่งเสริมด้านพลังงาน และพลังงานทดแทน



**ยุทธศาสตร์ที่ ๕ การบริหารกิจการบ้านเมืองที่ดีตามหลักธรรมาภิบาลและความมั่นคง**

กลยุทธ์ที่ ๑ พัฒนาและปรับปรุงโครงสร้างพื้นฐาน

กลยุทธ์ที่ ๒ พัฒนาป้องกันและบรรเทาสาธารณภัย รักษาความสงบเรียบร้อย

กลยุทธ์ที่ ๓ พัฒนาการองค์กรและบุคลากร

กลยุทธ์ที่ ๔ พัฒนาส่งเสริมและสนับสนุนการพัฒนาการเมืองการปกครองในระบอบประชาธิปไตยอันมี

พระมหากษัตริย์ทรงเป็นประมุข

กลยุทธ์ที่ ๕ กำหนดหลักสูตรการศึกษาเกี่ยวกับระบอบประชาธิปไตย อันมีพระมหากษัตริย์ทรงเป็นประมุข ในสถานศึกษาและประชาชนทั่วไป

กลยุทธ์ที่ ๖ เสริมสร้างความรู้รักสามัคคี และเสริมสร้างความมั่นคงของชาติ

**๒. ยุทธศาสตร์ขององค์กรปกครองส่วนท้องถิ่น**

**๒.๑ วิสัยทัศน์การพัฒนาองค์การบริหารส่วนตำบลงชน**

**“ โครงสร้างพื้นฐานก้าวหน้า การศึกษานำร่อง ปกป้องชาวประชา พัฒนาสิ่งแวดล้อม ”**

**๒.๒ ยุทธศาสตร์การพัฒนาองค์การบริหารส่วนตำบลงชน**

**๑. ยุทธศาสตร์การพัฒนาด้านการเกษตรกรรม**

แนวทางที่ ๑ การปรับโครงสร้างพื้นฐานระบบการผลิตทางการเกษตร

แนวทางที่ ๒ การพัฒนาส่งเสริมความรู้ด้านการเกษตร

**๒. ยุทธศาสตร์การพัฒนาด้านการศาสนาวัฒนธรรม นันทนาการและการท่องเที่ยว**

แนวทางที่ ๑ การอนุรักษ์ ฟื้นฟูศิลปะ วัฒนธรรม ศาสนาจารีตประเพณีและภูมิปัญญาท้องถิ่น

แนวทางที่ ๒ จัดให้มี การบำรุงรักษาสถานที่ท่องเที่ยวสถานที่พักผ่อนหย่อนในที่สาธารณะ

และรักษาสิ่งแวดล้อม

**๓. ยุทธศาสตร์การพัฒนาด้านทรัพยากรมนุษย์**

แนวทางที่ ๑ การจัดการศึกษาและการสนับสนุนส่งเสริมการศึกษา

แนวทางที่ ๒ การส่งเสริมกีฬาและนันทนาการ

แนวทางที่ ๓ การสงเคราะห์ การส่งเสริมสวัสดิการ และการส่งเสริมคุณภาพชีวิตสตรี เด็ก

คนชรา คนพิการ ผู้ด้อยโอกาส

แนวทางที่ ๔ การส่งเสริมสุขภาพ การป้องกันควบคุมโรค การพัฒนาส่งเสริมสนับสนุน การแพทย์

แผนไทย การแพทย์ทางเลือก การแพทย์พื้นบ้าน และการแพทย์ฉุกเฉิน

แนวทางที่ ๕ การพัฒนาสร้างความเข้มแข็งของชุมชนและส่งเสริมอาชีพส่งเสริมการจัดตั้ง

กลุ่มอาชีพ กลุ่มแปรรูปผลผลิตทางการเกษตร จัดตั้งตลาด

#### ๔. ยุทธศาสตร์การพัฒนาทรัพยากรธรรมชาติและสิ่งแวดล้อมอย่างสมดุลยั่งยืน

แนวทางที่ ๑ การพัฒนางานอนุรักษ์ดิน แหล่งน้ำและป่าไม้

#### ๕. ยุทธศาสตร์การพัฒนาด้านการบริหารจัดการบ้านเมืองที่ดี

แนวทางที่ ๑ ก่อสร้าง ปรับปรุง บำรุงรักษาเส้นทางคมนาคม แหล่งน้ำ ระบบประปา สาธารณูปโภค และสาธารณูปการ

แนวทางที่ ๒ การป้องกันและบรรเทาสาธารณภัย การรักษาความปลอดภัยในชีวิตและ ทรัพย์สิน

แนวทางที่ ๓ การส่งเสริมประชาธิปไตยและกระบวนการประชาสังคม

แนวทางที่ ๔ การพัฒนาองค์กรและบุคลากร

#### ๒.๓ เป้าประสงค์ (จุดมุ่งหมายการพัฒนา)

๑. ก่อสร้าง ปรับปรุง ซ่อมแซมเส้นทางคมนาคม ร่องระบายน้ำ ประปา แหล่งน้ำเพื่อ การเกษตร เพื่อการอุปโภคบริโภค ขยายเขตการให้บริการไฟฟ้าอย่างทั่วถึง

๒. เด็กก่อนวัยเรียนและนักเรียนในเขตตำบลลงชนมีความพร้อมทั้งด้านสุขภาพกาย สุขภาพจิต และสุขนิสัยที่ดี

๓. อนุรักษ์และฟื้นฟูศิลปวัฒนธรรมอันดีงาม ส่งเสริมศาสนาจารีตประเพณีและภูมิปัญญาท้องถิ่น

๔. ประชาชนมีส่วนร่วมในการรักษาทรัพยากรธรรมชาติและสิ่งแวดล้อม

๕. ประชาชนมีอาชีพและมีรายได้เพียงพอต่อการยังชีพ

๖. ประชาชน เด็ก คนชรา ผู้พิการและผู้ด้อยโอกาสในเขตตำบลลงชนมีคุณภาพชีวิตที่ดี

๗. ประชาชนมีสุขภาพร่างกายแข็งแรง ไม่เป็นโรคติดต่อ

๘. ประชาชนมีความปลอดภัยในชีวิตและทรัพย์สิน

#### ๒.๔ ตัวชี้วัด และค่าเป้าหมาย

๑. จำนวนถนนสู่พื้นที่การเกษตรภายในตำบลลงชนเพิ่มขึ้นร้อยละ ๓ ต่อปี

๒. ผลผลิตทางเกษตรของประชาชนตำบลลงชนเพิ่มขึ้นร้อยละ ๓ ต่อปี

๓. จำนวนเด็กเล็กในศูนย์พัฒนาเด็กเล็กเขตตำบลลงชนเพิ่มขึ้นร้อยละ ๒ ต่อปี

๔. ประชาชนตำบลลงชนมีอาชีพและรายได้เพิ่มขึ้นร้อยละ ๕ ต่อปี

๕. ผู้พิการ ผู้สูงอายุ ผู้ยากไร้ในเขตพื้นที่ตำบลลงชนมีความเป็นอยู่ที่ดีเพิ่มขึ้นร้อยละ ๓ ต่อปี

๖. ประชาชนมีความพึงพอใจในการคมนาคมภายในเขตพื้นที่ตำบลลงชนเพิ่มขึ้นร้อยละ ๕ ต่อปี

๗. ประชาชนมีความพึงพอใจในการใช้น้ำประปาของ อบต.ดงชนเพิ่มขึ้นร้อยละ ๕ ต่อปี

๘. ประชาชนมีความพึงพอใจในการให้บริการของ อบต.ดงชนเพิ่มขึ้นร้อยละ ๕ ต่อปี

### ๒.๕ กลยุทธ์

กลยุทธ์ที่ ๑ ปรับปรุงระบบโครงสร้างพื้นฐานด้านการคมนาคม ไฟฟ้า ประปา แหล่งน้ำเพื่อการเกษตรเพื่อการอุปโภคบริโภค ให้ได้มาตรฐานและเพียงพอกับความต้องการของประชาชน

กลยุทธ์ที่ ๒ ส่งเสริมสนับสนุนการบริหารจัดการศึกษาทั้งในและนอกระบบให้มีคุณภาพ

กลยุทธ์ที่ ๓ การอนุรักษ์ ฟื้นฟูศิลปะ วัฒนธรรม ศาสนาจารีตประเพณีและภูมิปัญญาท้องถิ่น

กลยุทธ์ที่ ๔ อนุรักษ์ฟื้นฟูและรักษาทรัพยากรธรรมชาติและสิ่งแวดล้อม

กลยุทธ์ที่ ๕ สร้างงาน สร้างอาชีพ สร้างรายได้และลดรายจ่ายให้แก่คนในชุมชน ส่งเสริมความรู้ ด้านการเกษตร

กลยุทธ์ที่ ๖ พัฒนาคุณภาพชีวิต เด็ก คนชรา ผู้พิการและผู้ด้อยโอกาส

กลยุทธ์ที่ ๗ ป้องกันและควบคุมโรคติดต่อ

กลยุทธ์ที่ ๘ ป้องกันและบรรเทาสาธารณภัย

### ๒.๖ จุดยืนทางยุทธศาสตร์ (Positioning) ขององค์การบริหารส่วนตำบลงชน

- ต้องมีเป้าหมาย เพื่อตอบสนองความต้องการของประชาชนในพื้นที่
- ต้องมีการบริหารยุทธศาสตร์
- ความสอดคล้องของยุทธศาสตร์ประเทศกับท้องถิ่น
- ภารกิจขององค์กรปกครองส่วนท้องถิ่นมีอยู่มาก
- ความสอดคล้องสิ่งที่ทำกับสิ่งที่ต้องการ
- ความต้องการของประชาชนซึ่งเป็นผู้รับบริการ
- ทรัพยากรมีจำกัด

๒.๗ การเชื่อมโยงของยุทธศาสตร์ในภาพรวม

ยุทธศาสตร์การพัฒนาขององค์การบริหารส่วนตำบลลงชน มีความเชื่อมโยงกับยุทธศาสตร์ขององค์การบริหารส่วนจังหวัดสกลนคร ยุทธศาสตร์จังหวัดสกลนคร ยุทธศาสตร์กลุ่มจังหวัด ยุทธศาสตร์ภาคตะวันออกเฉียงเหนือ แผนพัฒนาเศรษฐกิจฉบับที่ ๑๒ และยุทธศาสตร์ชาติ ๒๐ ปี ดังภาพ

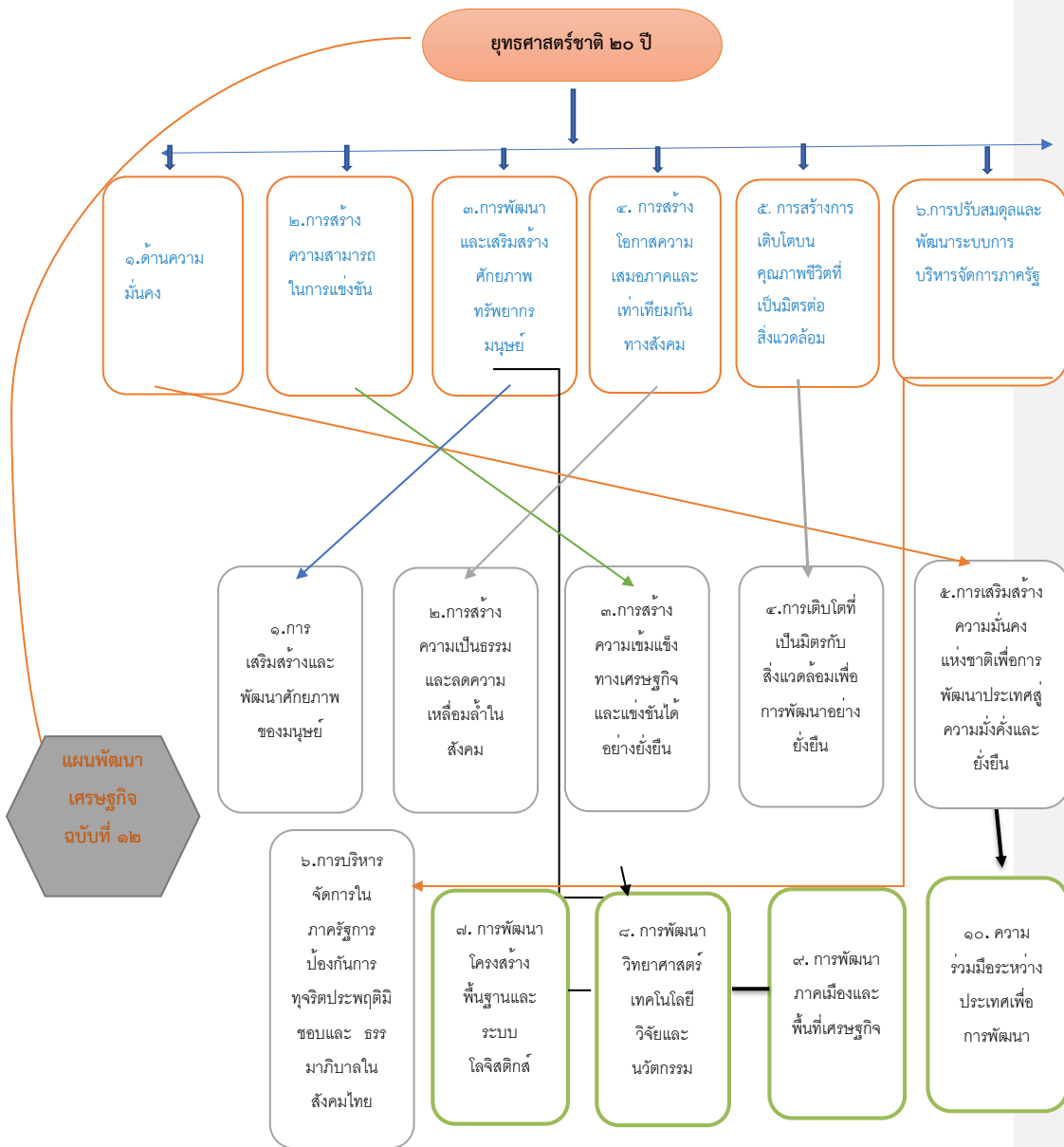

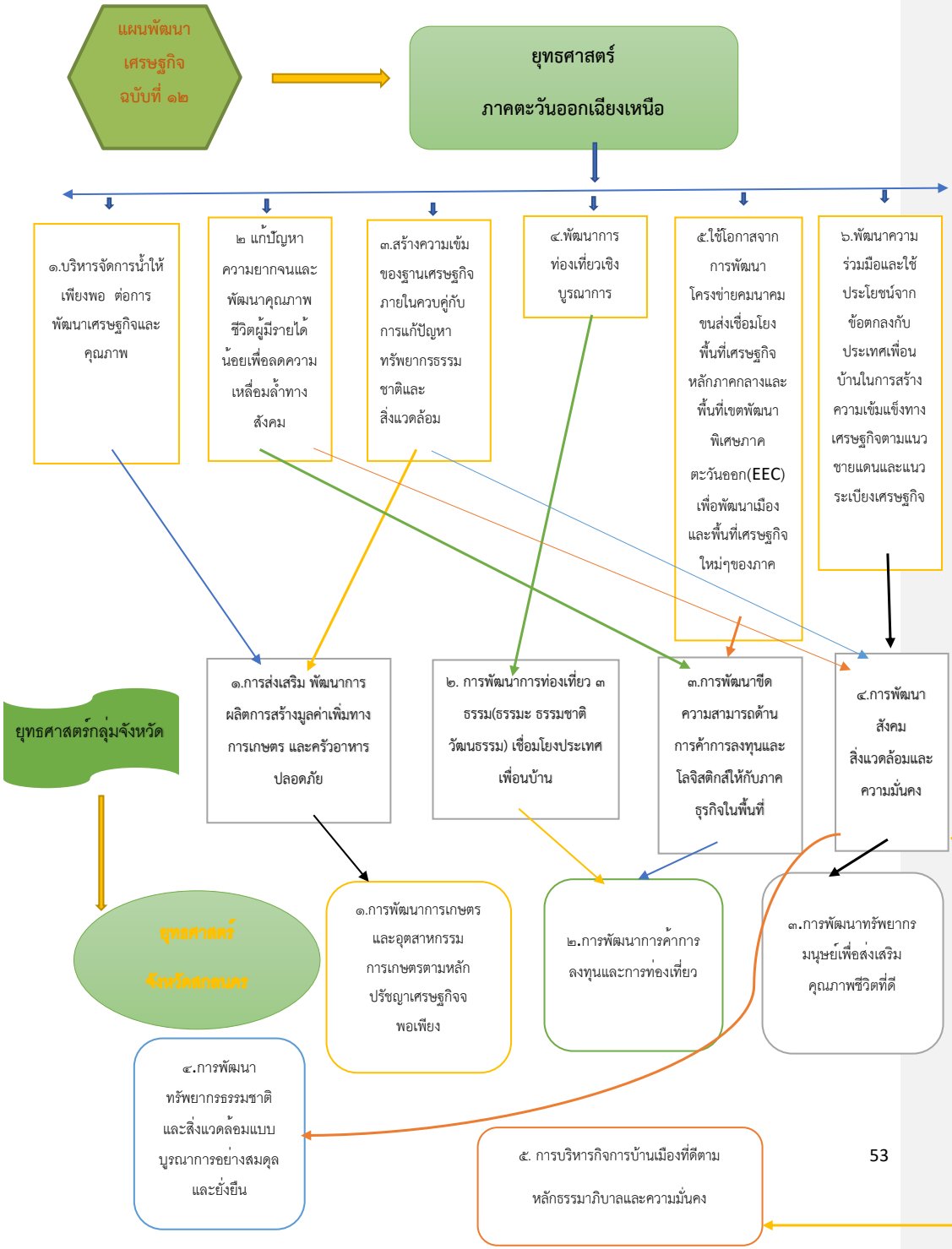



**วิสัยทัศน์การพัฒนาระบบสุขภาพส่วนตำบลดงชน**

“โครงสร้างพื้นฐานก้าวหน้า การศึกษานำร่อง ปกป้องชาวประชา พัฒนาสิ่งแวดล้อม”

แผนผังยุทธศาสตร์การพัฒนาระบบสุขภาพส่วนตำบลดงชน

**วิสัยทัศน์**

“โครงสร้างพื้นฐานก้าวหน้า การศึกษานำร่อง ปกป้องชาวประมง พัฒนาลิ่งแวดล้อม”

๑.ยุทธศาสตร์การ  
พัฒนาด้านการ  
เกษตรกรรม

- ๑. การปรับโครงสร้างพื้นฐานระบบการผลิตทางการเกษตร
- ๒. การพัฒนาส่งเสริมความรู้ด้านการเกษตร

๒.ยุทธศาสตร์การ  
พัฒนาด้านการศึกษา  
วัฒนธรรม  
นันทนาการและ  
การท่องเที่ยว

- ๑. การอนุรักษ์ พื้นฟูศิลปะ วัฒนธรรม ศาสนาจารีตประเพณี และภูมิปัญญาท้องถิ่น
- ๒. จัดให้มี การบำรุงรักษาสถานที่ท่องเที่ยวสถานที่พักผ่อนหย่อนในที่สาธารณะและรักษาลิ่งแวดล้อม

๓.ยุทธศาสตร์การ  
พัฒนาทรัพยากร  
มนุษย์

- ๑. การจัดการศึกษาและการสนับสนุนส่งเสริมการศึกษา
- ๒. การส่งเสริมกีฬาและนันทนาการ
- ๓. การส่งเสริมสุขภาพ การส่งเสริมสวัสดิการ และการส่งเสริมคุณภาพชีวิตสตรี เด็ก คนชรา คนพิการ ผู้ด้อยโอกาส
- ๔. การส่งเสริมสุขภาพ การป้องกันควบคุมโรค การพัฒนาส่งเสริมสนับสนุน การแพทย์แผนไทย การแพทย์ทางเลือก การแพทย์พื้นบ้าน และการแพทย์ฉุกเฉิน
- ๕. การพัฒนาสร้างความเข้มแข็งของชุมชนและส่งเสริมอาชีพ ส่งเสริมการจัดตั้งกลุ่มอาชีพ กลุ่มแปรรูปผลผลิตทางการเกษตร จัดตั้งตลาด

๔.ยุทธศาสตร์  
การพัฒนา  
ทรัพยากร  
ธรรมชาติและ  
สิ่งแวดล้อม  
อย่างสมดุล

การพัฒนางานอนุรักษ์ดิน แหล่งน้ำและป่าไม้

- ๑. ก่อสร้าง ปรับปรุง บำรุงรักษาเส้นทางคมนาคม แหล่งน้ำ ระบบประปา สาธารณูปโภค และสาธารณูปการ
- ๒. การป้องกันและบรรเทาสาธารณภัย การรักษาความปลอดภัยในชีวิตและ ทรัพย์สิน
- ๓. การส่งเสริมประชาธิปไตยและกระบวนการประชาสังคม

๕.ยุทธศาสตร์  
การบริหาร  
จัดการ  
บ้านเมืองที่ดี





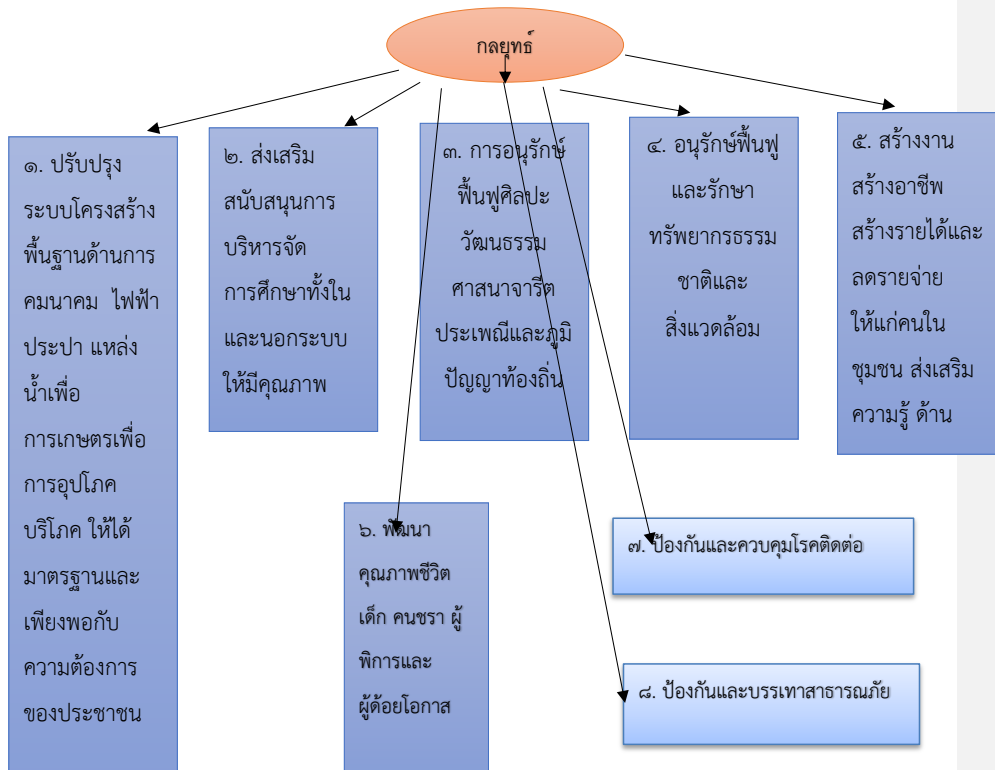

- การประสานแผนพัฒนากับโครงการเกนศึกษภาพ
- พัฒนาท้องถิ่นแบบบูรณาการทั้ง ภาครัฐ ภาคประชาสังคมและภาคเอกชนร่วมกัน
- สร้างความเข้าใจกับหน่วยงานที่เกี่ยวข้อง**
- สร้างความเข้าใจกับฝ่ายต่างๆ ในองค์กรปกครองส่วนท้องถิ่น
- สร้างความเข้าใจกับประชาชน ศึกษาสำรวจปัญหา และความต้องการที่แท้จริง
- แต่งตั้งคณะทำงานฝึกอบรมเสริมสร้างความรู้

### บทบาทขององค์กรปกครองส่วนท้องถิ่นและผู้ที่เกี่ยวข้อง

- ผู้บริหารท้องถิ่น
  - ผู้นำให้นโยบาย ติดตามประเมินผล
- เจ้าหน้าที่ในองค์กรปกครองส่วนท้องถิ่น
  - ร่วมเป็นคณะทำงาน ประสานงานระหว่างฝ่าย สร้างบรรยากาศการทำงานที่ดี
- ประชาชนในท้องถิ่น และผู้รับบริการอื่นๆ
  - ร่วมเป็นคณะทำงาน ให้ข้อมูลและร่วมกำหนดความต้องการ

### ปัจจัยความสำเร็จ

#### ผู้บริหารองค์การบริหารส่วนตำบล

- การรับรู้ความร่วมมือของเจ้าหน้าที่องค์การบริหารส่วนตำบล
- การมีส่วนร่วม ระดับการมีส่วนร่วมของประชาชน
- การประสานและสนับสนุนจากภาคีภาครัฐและเอกชน , การเผยแพร่ประชาสัมพันธ์

### ๓. การวิเคราะห์เพื่อพัฒนาท้องถิ่น

#### ๓.๑ การวิเคราะห์กรอบการจัดทำยุทธศาสตร์ขององค์กรปกครองส่วนท้องถิ่น

(ใช้การวิเคราะห์ SWOT Analysis) / Demand (Demand Analysis)/Global Demand และTrend)

ปัจจัยและสถานการณ์การเปลี่ยนแปลงที่มีผลต่อการพัฒนา

ผลการวิเคราะห์ปัญหาและความต้องการของประชาชนในท้องถิ่น การวิเคราะห์ศักยภาพเพื่อประเมินสถานภาพ

การพัฒนา สรุปได้ดังนี้

การพัฒนา	พื้นที่เป้าหมาย	กลุ่มเป้าหมาย	แนวโน้มของปัญหา
<p><b>๑. ยุทธศาสตร์การพัฒนาด้านการเกษตรกรรม</b></p> <p>แนวทางที่ ๑ การปรับโครงสร้างพื้นฐานระบบการผลิตทางการเกษตร</p> <p>แนวทางที่ ๒ การพัฒนาส่งเสริมความรู้ด้านการเกษตร</p>	๑๐ หมู่บ้าน	ประชาชน ตำบลดงชน	<p><b>เพิ่มขึ้น</b> ประชาชนส่วนใหญ่ในเขตพื้นที่ตำบลดงชน ประกอบอาชีพเกษตรกรรมเป็นอาชีพหลัก ประชาชนส่วนมากจึงยังต้องการให้แก้ปัญหาในเรื่องการคมนาคมสู่พื้นที่การเกษตร และพัฒนาแหล่งน้ำเพื่อการเกษตร เช่น โครงการขุดลอกบึงทามไฮ ขุดลอกลำห้วย น้ำพุซึ่งต้องใช้งบประมาณมาก จึงต้องใช้งบประมาณช่วยเหลือจากหน่วยงานอื่น</p>
<p><b>๒. ยุทธศาสตร์การพัฒนาด้านศาสนาวัฒนธรรม นันทนาการและการท่องเที่ยว</b></p> <p>แนวทางที่ ๑ การอนุรักษ์ ฟื้นฟู ศิลปะ วัฒนธรรม ศาสนา จารีต ประเพณีและภูมิปัญญาท้องถิ่น</p> <p>แนวทางที่ ๒ จัดให้มีการบำรุงรักษา สถานที่ท่องเที่ยวสถานที่พักผ่อนหย่อนใจ ที่สาธารณะ และรักษาสิ่งแวดล้อม</p>	ทั้งตำบล	ประชาชน ตำบลดงชน	<p><b>ทรงตัว</b> อบต. ดำเนินการให้การอุดหนุนงบประมาณเพื่อส่งเสริมการจัดกิจกรรมการอนุรักษ์ประเพณีท้องถิ่นที่ดีงาม และส่งเสริมด้านศาสนาทั้ง ๑๐ หมู่บ้านในเขตพื้นที่ตำบลดงชนทุกปี</p>

การพัฒนา	พื้นที่เป้าหมาย	กลุ่มเป้าหมาย	แนวโน้มของปัญหา
<p><b>๓. ยุทธศาสตร์การพัฒนาด้านทรัพยากรมนุษย์</b></p> <p>แนวทางที่ ๑ การจัดการศึกษาและการสนับสนุน ส่งเสริมการศึกษา</p> <p>แนวทางที่ ๒ การส่งเสริมกีฬาและนันทนาการ, แนวทางที่ ๓ การส่งเสริมสุขภาพ ส่งเสริมสวัสดิการ และส่งเสริมคุณภาพชีวิตสตรี เด็ก คนชรา ผู้พิการ ผู้ด้อยโอกาส, แนวทางที่ ๔ การส่งเสริมสุขภาพ การป้องกันควบคุมโรค การพัฒนาส่งเสริมสนับสนุนการแพทย์แผนไทย การแพทย์ทางเลือก การแพทย์พื้นบ้าน และการแพทย์ฉุกเฉิน,</p> <p>แนวทางที่ ๕ การพัฒนาสร้างเสริมเข้มแข็งของชุมชนและส่งเสริมอาชีพ ส่งเสริมการจัดตั้งกลุ่มอาชีพ กลุ่มแปรรูปผลผลิตทางการเกษตร จัดตั้งตลาด</p> <p><b>๔. ยุทธศาสตร์การพัฒนาทรัพยากรธรรมชาติและสิ่งแวดล้อมอย่างสมดุลยั่งยืน</b></p>	<p>๑๐ หมู่บ้าน</p> <p>๑๐ หมู่บ้าน</p>	<p>ประชาชน ตำบลดงชน</p> <p>ประชาชน ตำบลดงชน</p>	<p><b>เพิ่มขึ้น</b> อดต. ได้ส่งเสริมและสนับสนุนด้านการศึกษา สำหรับโรงเรียนและศูนย์พัฒนาเด็กเล็กในเขตพื้นที่ตำบลดงชน ส่งเสริมและสนับสนุนให้ความรู้และป้องกันการระบาดของโรคติดต่อ และป้องกันและบำบัดการติดยาเสพติด ส่งเสริมการกีฬา และส่งเสริมและสงเคราะห์ให้สวัสดิการ คุณภาพชีวิตสำหรับคนชรา ผู้พิการ ผู้ติดเชื้อเอดส์ ผู้ด้อยโอกาส เด็ก สตรี ให้มีสุขภาพที่ดีพร้อมกับพัฒนาเศรษฐกิจและสังคมไปพร้อมๆ กัน เพื่อให้ประชาชนมีคุณภาพชีวิตดีขึ้น แต่สังคมปัจจุบันเป็นสังคม เทคโนโลยี มีการพัฒนาด้านเครื่องมือสื่อสารที่ทันสมัยอยู่เสมอและเป็นการเตรียมความพร้อมสู่ประชาคมอาเซียนจึงจำเป็นต้องพัฒนา และส่งเสริมทรัพยากรมนุษย์ให้ครบทุกด้าน พร้อมทั้งแก้ไขปัญหายาเสพติดที่มีสิ่งเสพติดแบบใหม่เพิ่มขึ้นเรื่อยๆ</p> <p><b>เพิ่มขึ้น</b> ปัจจุบันพื้นที่ป่าไม้ลดลง เนื่องจากความก้าวหน้าทางเทคโนโลยีและการคมนาคมทำให้ป่าไม้ที่มีอยู่เดิมถูกโค่นล้มเพื่อพัฒนาด้านการคมนาคมและเพิ่มพื้นที่การเกษตร เช่น บุกเบิกป่าไม้ที่มีอยู่เดิมให้เป็นที่นา หรือที่อยู่อาศัย แหล่งน้ำตามธรรมชาติถูกบุกรุกหรือปรับปรุงให้เป็นที่นาหรือห้วยหนองดินเงินมากขึ้น สัตว์น้ำน้อยลงและสูญพันธุ์บางชนิด</p>

การพัฒนา	พื้นที่เป้าหมาย	61 กลุ่มเป้าหมาย	แนวโน้มของปัญหา
<p><b>๕. ยุทธศาสตร์การพัฒนาด้านการบริหารจัดการบ้านเมืองที่ดี</b>            แนวทางที่ ๑ ก่อสร้าง ปรับปรุงบำรุงรักษาเส้นทางคมนาคม แหล่งน้ำ ระบบประปา สาธารณูปโภค และสาธารณูปการ , แนวทางที่ ๒ การป้องกันและบรรเทาสาธารณภัย การรักษาความปลอดภัยในชีวิตและทรัพย์สิน, แนวทางที่ ๓ การส่งเสริมประชาธิปไตยและกระบวนการประชาสังคม , แนวทางที่ ๔ การพัฒนาองค์กรและบุคลากร</p>	<p>๑๐ หมู่บ้าน</p>	<p>ประชาชน ตำบลดงชน</p>	<p><b>ทรงตัว</b> อดต. มีการพัฒนางานโครงสร้างพื้นฐาน งานป้องกันและบรรเทาสาธารณภัย การส่งเสริมประชาธิปไตยและกระบวนการประชาสังคม พร้อมทั้งมีการพัฒนาองค์กรและบุคลากรไปพร้อมกันและให้ความสำคัญเป็นลำดับต้นๆ ตามความต้องการของประชาชนทำให้การแก้ปัญหาต่างๆเป็นไปด้วยความเรียบร้อย ทำให้ปัญหายังคงทรงตัว</p>

ยุทธศาสตร์ที่ ๑ การพัฒนาด้านการเกษตรกรรม ประชาชนส่วนใหญ่ในเขตพื้นที่ตำบลดงชน ประกอบอาชีพเกษตรกรรมเป็นอาชีพหลัก ประชาชนส่วนมากจึงยังต้องการให้แก้ปัญหาในเรื่องการคมนาคมสู่พื้นที่การเกษตร และพัฒนาแหล่งน้ำเพื่อการเกษตร เช่น โครงการขุดลอกบึงทามไฮ ขุดลอกลำห้วยน้ำพุซึ่งต้องใช้งบประมาณมาก จึงต้องรอนงบประมาณช่วยเหลือจากหน่วยงานอื่น

ยุทธศาสตร์ที่ ๒ การพัฒนาด้านการศาสนาวัฒนธรรม นันทนาการและการท่องเที่ยว องค์การบริหารส่วนตำบลดงชน ดำเนินการให้การอุดหนุนงบประมาณเพื่อส่งเสริมการจัดกิจกรรมการอนุรักษ์ประเพณีท้องถิ่นที่ดีงาม และส่งเสริมด้านศาสนา ทั้ง ๑๐ หมู่บ้านในเขตพื้นที่ตำบลดงชนเป็นผลให้ตำบลดงชนมีบุญประเพณีที่โดดเด่นเช่น ประเพณีก่อเจดีย์ของบ้านหนองมะเกลือและบ้านใหม่หนองมะเกลือที่จัดยิ่งใหญ่ทุกปี

ยุทธศาสตร์ที่ ๓ การพัฒนาทรัพยากรมนุษย์ องค์การบริหารส่วนตำบลดงชน ได้ส่งเสริมและสนับสนุนด้านการศึกษาสำหรับโรงเรียนและศูนย์พัฒนาเด็กเล็กในเขตพื้นที่ตำบลดงชน ส่งเสริมและสนับสนุนให้ความรู้และป้องกันการระบาดของโรคติดต่อและป้องกันและบำบัดการติดยาเสพติด ส่งเสริมการกีฬา และส่งเสริมและสงเคราะห์ให้สวัสดิการ คุณภาพชีวิตสำหรับคนชรา ผู้พิการ ผู้ติดเชื้อเอดส์ ผู้ด้อยโอกาส เด็ก สตรี ให้มีสุขภาพที่ดีพร้อมกับพัฒนาเศรษฐกิจและสังคมไปพร้อมๆ กัน เพื่อให้ประชาชนมีคุณภาพชีวิตดีขึ้น

ยุทธศาสตร์ ๔ การพัฒนาทรัพยากรธรรมชาติและสิ่งแวดล้อมอย่างสมดุลยั่งยืน องค์การบริหารส่วนตำบลดงชนส่งเสริมการพัฒนางานอนุรักษ์ดิน แหล่งน้ำและป่าไม้ เพื่อเพิ่มพื้นที่ป่าและให้ประชาชนเห็นความสำคัญของทรัพยากรธรรมชาติ เนื่องจากปัจจุบันพื้นที่ป่าไม้ลดลง สัตว์น้ำน้อยลงและสูญพันธุ์บางชนิด

ยุทธศาสตร์ ๕ การบริหารจัดการบ้านเมืองที่ดี องค์การบริหารส่วนตำบลดงชน ให้ความสำคัญในการพัฒนาด้านยุทธศาสตร์การบริหารจัดการบ้านเมืองที่ดี ซึ่งมีการพัฒนาครอบคลุม ๔ แนวทาง คือ การก่อสร้างโครงสร้างพื้นฐาน งานป้องกันและบรรเทาสาธารณภัย การส่งเสริมประชาธิปไตย การพัฒนาองค์กรและบุคลากร ซึ่งการแก้ปัญหาดังกล่าวยังมีโครงการที่เกี่วข้องกับภาพขององค์การบริหารส่วนตำบลดงชน เช่น การก่อสร้างหรือซ่อมแซมถนน ก่อสร้างสะพานข้ามน้ำพุ่ง ถนนเชื่อมระหว่างหมู่บ้าน ระหว่างตำบล และการก่อสร้างระบบประปาผิวดินซึ่งมีขนาดใหญ่ทำให้ไม่สามารถดำเนินการได้อย่างทั่วถึงครบตามแผนพัฒนาที่กำหนดไว้

### วิเคราะห์ปัจจัยภายในองค์กร

จุดแข็ง (Strength)	จุดอ่อน (Weakness)
<p><b>๑. ด้านการบริหาร</b></p> <p>๑.๑ มีโครงสร้างการแบ่งส่วนราชการชัดเจน ครอบคลุมอำนาจหน้าที่ตามภารกิจ</p> <p>๑.๒ มีการแบ่งงาน/มอบหมายงานอย่างชัดเจน</p> <p>๑.๓ ผู้บริหารท้องถิ่นสามารถกำหนดนโยบายได้ ภายใต้อกรอบของกฎหมาย</p> <p>๑.๔ มีการมอบอำนาจการบริหารงานตามลำดับชั้น</p> <p>๑.๕ มีการกำกับดูแลจากส่วนกลาง และส่วนภูมิภาค</p> <p>๑.๖ มีส่วนราชการหลายส่วนในพื้นที่</p> <p>๑.๗ มีการวัสดุอุปกรณ์เครื่องมือเครื่องใช้ในการ ปฏิบัติงานทันสมัย</p> <p><b>๒. ด้านระเบียบ/กฎหมาย/อำนาจหน้าที่</b></p> <p>๒.๑ พระราชบัญญัติกำหนดแผนและขั้นตอนการ กระจายอำนาจฯ เชื้อต่อการบริหารงานขององค์กร ปกครองส่วนท้องถิ่น ทำให้ อบต.มีอำนาจในการบริหาร จัดการงานได้ทั่วถึงและรวดเร็ว</p> <p>๒.๒ มีขอบเขต อำนาจหน้าที่รับผิดชอบไม่เต็มพื้นที่</p> <p>๒.๓ การถ่ายโอนภารกิจมีแนวโน้มเพิ่มขึ้นมากตาม แผนการกระจายอำนาจฯ</p> <p>๒.๔ การปรับเปลี่ยนรูปแบบการบริหารขององค์กร ปกครองส่วนท้องถิ่นเป็นรูปแบบพิเศษ/เต็มรูปแบบ</p>	<p><b>๑. ด้านการบริหาร</b></p> <p>๑.๑ อบต. ไม่มีอำนาจที่จะออกข้อกำหนดหรือออกข้อบัญญัติมา บังคับใช้ได้เต็มพื้นที่</p> <p>๑.๒ วัสดุอุปกรณ์เครื่องมือเครื่องใช้ในการปฏิบัติงานมีไม่เพียงพอ เพราะมีงบประมาณจำกัด</p> <p>๑.๓ บุคลากรไม่เพียงพอตามโครงสร้างส่วนราชการเนื่องจากจำกัด ด้วยงบประมาณ</p> <p><b>๒. ด้านระเบียบ/กฎหมาย/อำนาจหน้าที่</b></p> <p>๒.๑ อำนาจหน้าที่ตามแผนการกระจายอำนาจฯ บางภารกิจขาด ความชัดเจน</p> <p>๒.๒ การถ่ายโอนภารกิจขาดการกำกับดูแลจากหน่วยงานจากต้น สังกัด ถ่ายโอนภารกิจแต่ไม่ถ่ายโอนงบประมาณ</p> <p>๒.๓ มีส่วนราชการหลายส่วนในพื้นที่ที่มีอำนาจหน้าที่ทับซ้อนกัน ทำ ให้ไม่สามารถแก้ไขปัญหาได้ทันท่วงที</p> <p>๒.๔ ระเบียบยังขาดความชัดเจน มักถูก สตง. ทักท้วงอยู่เสมอ</p> <p>๒.๕ การให้ความอิสระองค์การบริหารส่วนตำบล จากส่วนกลางยังไม่ เต็มที่ ยังต้องอยู่ภายใต้การกำกับควบคุมดูแลจากส่วนภูมิภาค</p> <p>๒.๖ กฎหมายบางฉบับล้าสมัยและมีช่องโหว่ ไม่เอื้อต่อการพัฒนา เช่น พระราชบัญญัติภาษีบำรุงท้องที่</p>

**๓. บุคลากร**

๓.๑ สามารถจัดกรอบอัตราค่าจ้างได้เองตามภารกิจและงบประมาณ

๓.๒ บุคลากรส่วนใหญ่มีภูมิลำเนาอยู่ในพื้นที่ ทำให้เข้าใจวัฒนธรรมและปัญหาของท้องถิ่น

๓.๓ บุคลากรมีการพัฒนาตนเองโดยการประชุม ผูกอบรมและศึกษาต่อในระดับที่สูงขึ้น

**๔. งบประมาณ**

๔.๑ มีรายได้จากการจัดเก็บภาษีเป็นของตนเอง ทำให้มีอิสระและเกิดความคล่องตัวในการบริหารงบประมาณ

๔.๒ ได้รับงบประมาณจากการจัดสรรจากส่วนกลาง

**๓. บุคลากร**

๓.๑ บุคลากรขาดความกระตือรือร้นในการปฏิบัติงาน

๓.๒ ลักษณะการทำงานมุ่งที่ผลงานของแต่ละส่วนงานมากกว่าการทำงานในภาพรวมของ อบต.

๓.๓ บุคลากรบางคนยังขาดการพัฒนาศักยภาพและขาดทักษะประสบการณ์ ไม่เรียนรู้งานเพิ่มเติม

๓.๔ บุคลากรขาดแนวคิดริเริ่มสร้างสรรค์ใหม่ๆในการปฏิบัติงาน ปฏิบัติหน้าที่ด้วยความเคยชินตามรุ่นก่อนที่ปฏิบัติมา

**๔. งบประมาณ**

๔.๑ การจัดสรรงบประมาณจากส่วนกลางยังไม่เพียงพอต่อการพัฒนาท้องถิ่น

๔.๒ งบประมาณจำนวนมากใช้ในการพัฒนาด้านโครงสร้างพื้นฐาน ทำให้ด้านอื่นๆ ขาดการพัฒนา เช่น ด้านเศรษฐกิจ สังคม และคุณภาพชีวิต

๔.๓ รายได้ที่ อบต. จัดเก็บเองมีน้อยเนื่องจากเป็นตำบลขนาดเล็ก และห่างไกลตัวเมืองไม่มีสภาพคล่องทางเศรษฐกิจ



### วิเคราะห์ปัจจัยภายนอกองค์กร

โอกาส (Opportunity)	อุปสรรค (Threat)
<p><b>๑. ด้านการเมืองการปกครอง</b></p> <p>๑.๑ แนวโน้มการกระจายอำนาจ/ข้อเสนอการปฏิรูปโครงสร้าง อำนาจหน้าที่ ทำให้บทบาทการบริหารราชการส่วนท้องถิ่นเพิ่มขึ้น</p> <p>๑.๒ รัฐบาลให้ความสำคัญกับการพัฒนาพื้นที่ (Area - Based) และการบริหารราชการแบบบูรณาการ เน้นการมีส่วนร่วมของประชาชน</p> <p><b>๒. ด้านเศรษฐกิจ</b></p> <p>๒.๑ การขยายตลาดทางการค้าการลงทุนทั้งภาคเกษตรและอุตสาหกรรมในครัวเรือน</p> <p>๒.๒ การสร้างมูลค่าเพิ่มและความแตกต่างในสินค้า</p> <p>๒.๓ แนวทางการพัฒนาประเทศที่ยึดหลักปรัชญาเศรษฐกิจพอเพียง</p>	<p><b>๑. ด้านการเมืองการปกครอง</b></p> <p>๑.๑ การเปลี่ยนแปลงทางการเมือง และการแทรกแซงทางการเมือง การเมืองขาดเสถียรภาพ ส่งผลต่อการดำเนินนโยบายที่ขาดความต่อเนื่อง</p> <p>๑.๒ พื้นที่ทับซ้อนระหว่างส่วนภูมิภาคและส่วนท้องถิ่น ซึ่งอาจส่งผลกระทบต่อบริหารงานได้</p> <p><b>๒. ด้านเศรษฐกิจ</b></p> <p>๒.๑ ความขัดแย้งทางการเมืองส่งผลให้การพัฒนาไม่ต่อเนื่อง</p> <p>๒.๒ ค่าครองชีพที่สูงขึ้น ความผันผวนของราคาสินค้าอุปโภค/บริโภค เช่น น้ำมัน ข้าวสารอาหารแห้ง ยารักษาโรค แพงสูงขึ้นอย่างต่อเนื่อง</p> <p>๒.๓ ราคาพืชผลการเกษตรไม่คงที่ ขึ้นอยู่กับกลไกราคาของตลาด</p> <p>๒.๔ เกษตรกรยังนิยมใช้สารเคมีในการเพิ่มผลผลิตทางการเกษตร</p> <p>๒.๕ กลุ่มอาชีพขาดความเข้มแข็ง</p> <p>๒.๖ ประชาชนยังมีระบบความคิด หรือการประกอบอาชีพแบบเดิมๆ เช่น การปลูกพืชเชิงเดี่ยว</p>
<p><b>๓. ด้านสังคม วัฒนธรรม</b></p> <p>๓.๑ มีสถานศึกษา และมีศูนย์การเรียนรู้บนออก ระบบ ซึ่งมีความพร้อม มีศักยภาพในการจัดการศึกษาอย่างทั่วถึง</p> <p>๓.๒ มีโรงพยาบาลส่งเสริมสุขภาพตั้งอยู่ครอบคลุมทั้งพื้นที่ รวมถึงการให้บริการฟรีในเรื่องรับส่งผู้ป่วยฉุกเฉิน หรือตามแพทย์นัด</p> <p>๓.๓ รัฐบาลกำหนดให้การแก้ไขและป้องกันปราบปรามการทุจริตคอร์รัปชันอย่างยั่งยืน</p> <p>๓.๔ รัฐบาลกำหนดค่านิยมหลักให้ชัดเจน</p>	<p><b>๓. ด้านสังคม วัฒนธรรม</b></p> <p>๓.๑ ปัญหาการแพร่ระบาดของยาเสพติดในพื้นที่</p> <p>๓.๒ ประชากรแฝงทำให้การจัดสรรงบประมาณจากรัฐบาลไม่สอดคล้องกับจำนวนประชากรที่มีอยู่จริง เบียดบังการใช้ทรัพยากรของท้องถิ่น</p> <p>๓.๓ การตอบรับกระแสบริโภคนิยมและวัฒนธรรมตะวันตกของประชาชน</p> <p>๓.๔ ปัญหายาเสพติด แหล่งอบายมุขเป็นการมอมเมาเยาวชนก่อให้เกิดปัญหาสังคม</p>

## ส่วนที่ ๓ การนำแผนพัฒนาท้องถิ่นไปสู่การปฏิบัติ

## ๑. ยุทธศาสตร์การพัฒนาและแผนงาน

ที่	ยุทธศาสตร์	ด้าน	แผนงาน	หน่วยงาน รับผิดชอบ	หน่วยงาน สนับสนุน
๑	การพัฒนาด้านการเกษตรกรรม	การเศรษฐกิจ	แผนงาน อุตสาหกรรมและ การโยธาการเกษตร	กองช่าง	
			แผนงานการเกษตร	สำนักปลัด	
๒	การพัฒนาด้านการศาสนา วัฒนธรรม นันทนาการและการ ท่องเที่ยว	บริการชุมชนและสังคม	แผนงานการศาสนา วัฒนธรรม และ นันทนาการ	กองการศึกษา	
			แผนงานเคหะและ ชุมชน	กองช่าง สำนักปลัด	
			แผนงาน สาธารณสุข	สำนักปลัด	
๓	การพัฒนาทรัพยากรมนุษย์	บริการชุมชนและสังคม	แผนงานการศึกษา	กองการศึกษา	
			แผนงานการศึกษา	กองการศึกษา	
			แผนงานสังคม สงเคราะห์	กองสวัสดิการ สังคม	
			แผนงาน สาธารณสุข	สำนักปลัด	

ที่	ยุทธศาสตร์	ด้าน	แผนงาน	หน่วยงาน รับผิดชอบ	หน่วยงาน สนับสนุน
		บริการชุมชนและสังคม	แผนงาน สร้าง ความเข้มแข็งชุมชน แผนงานพาณิชย์	กองสวัสดิการ สังคม	
๔	การพัฒนาทรัพยากรธรรมชาติ และสิ่งแวดล้อมอย่างสมดุลยั่งยืน	การเศรษฐกิจ	แผนงานการเกษตร	สำนักปลัด	
๕	การบริหารกิจการบ้านเมืองที่ดี	การเศรษฐกิจ	แผนงาน อุตสาหกรรมและ การโยธา	กองช่าง	
			การบริหารทั่วไป	แผนงานรักษา ความสงบภายใน	สำนักปลัด
		การบริหารทั่วไป	แผนงานบริหาร ทั่วไป	สำนักปลัด	
			แผนงานบริหาร ทั่วไป	สำนักปลัด	



บัญชีสรุปโครงการพัฒนา  
แผนพัฒนาท้องถิ่น (พ.ศ.๒๕๖๖ – ๒๕๗๐)

แบบ ผ. ๐๑

## องค์การบริหารส่วนตำบลดงชน อำเภอเมืองสกลนคร จังหวัดสกลนคร

ยุทธศาสตร์	ปี ๒๕๖๖		ปี ๒๕๖๗		ปี ๒๕๖๘		ปี ๒๕๖๙		ปี ๒๕๗๐		รวม ๕ ปี	
	จำนวน โครงการ	งบประมาณ	จำนวน โครงการ	งบประมาณ	จำนวน โครงการ	งบประมาณ	จำนวน โครงการ	งบประมาณ	จำนวน โครงการ	งบประมาณ	จำนวน โครงการ	งบประมาณ
ยุทธศาสตร์ที่ ๑ การพัฒนา ด้านการเกษตรกรรม แผนงาน อุตสาหกรรมและภาว โมลว	๑๙	๗,๔๐๐,๐๐๐	๑๐	๙๕๐,๐๐๐	๑๘	๓,๓๕๐,๐๐๐	๑๐	๙๕๐,๐๐๐	๑๒	๑,๕๕๐,๐๐๐	๖๙	๑๔,๒๓๐,๐๐๐
แผนงาน ภาวเกษตร	๑	๓๐,๐๐๐	๑	๓๐,๐๐๐	๑	๓๐,๐๐๐	๑	๓๐,๐๐๐	๑	๓๐,๐๐๐	๕	๑๕๐,๐๐๐
รวม	๒๐	๗,๔๓๐,๐๐๐	๑๑	๙๘๐,๐๐๐	๑๙	๓,๓๘๐,๐๐๐	๑๑	๙๘๐,๐๐๐	๑๓	๑,๖๑๐,๐๐๐	๗๔	๑๔,๓๘๐,๐๐๐
ยุทธศาสตร์ที่ ๒ การพัฒนา ด้านการศาสนาวัฒนธรรม นันทนาการและการท่องเที่ยว												
แผนงาน ภาวศาสนา	๖	๕,๖๒๗,๐๐๐	๖	๕,๖๒๗,๐๐๐	๖	๕,๖๒๗,๐๐๐	๖	๕,๖๒๗,๐๐๐	๖	๕,๖๒๗,๐๐๐	๓๐	๒๘,๑๓๕,๐๐๐
แผนงาน สวรรณสุข	๓	๓๐,๐๐๐	๒	๒๐,๐๐๐	๒	๒๐,๐๐๐	๒	๒๐,๐๐๐	๒	๒๐,๐๐๐	๑๑	๑๑๐,๐๐๐
แผนงาน ภาวและชุมชน	๑๐	๑,๒๓๓,๐๐๐	๖	๖๓๓,๐๐๐	๗	๗๓๓,๐๐๐	๖	๖๓๓,๐๐๐	๘	๘๓๓,๐๐๐	๓๗	๔,๐๖๕,๐๐๐
รวม	๑๙	๖,๘๘๐,๐๐๐	๑๔	๖,๒๘๐,๐๐๐	๑๕	๖,๓๘๐,๐๐๐	๑๔	๖,๒๘๐,๐๐๐	๑๖	๖,๔๘๐,๐๐๐		๓๗,๓๑๐,๐๐๐

ยุทธศาสตร์	ปี ๒๕๖๖		ปี ๒๕๖๗		ปี ๒๕๖๘		ปี ๒๕๖๙		ปี ๒๕๗๐		รวม ๕ ปี	
	จำนวนโครงการ	งบประมาณ	จำนวนโครงการ	งบประมาณ	จำนวนโครงการ	งบประมาณ	จำนวนโครงการ	งบประมาณ	จำนวนโครงการ	งบประมาณ	จำนวนโครงการ	งบประมาณ
ยุทธศาสตร์ที่ ๓ การพัฒนา ทรัพยากรมนุษย์	๒๙	๓,๔๒๑,๗๐๐	๒๘	๓,๒๙๔,๗๐๐	๒๘	๓,๓๒๑,๗๐๐	๒๘	๓,๓๒๑,๗๐๐	๒๘	๓,๓๒๑,๗๐๐	๑๔๑	๑๖,๖๘๑,๕๐๐
แผนงาน การศึกษา	๔	๑๖๕,๐๐๐	๕	๒๑๕,๐๐๐	๑๖	๑๖๕,๐๐๐	๔	๑๖๕,๐๐๐	๔	๑๖๕,๐๐๐	๓๓	๘๗๕,๐๐๐
แผนงาน สังคม	๑๖	๔๕๘,๕๐๐	๑๓	๔๐๐,๐๐๐	๑๓	๔๐๐,๐๐๐	๑๓	๔๐๐,๐๐๐	๑๓	๔๐๐,๐๐๐	๖๘	๒,๐๕๘,๕๐๐
สังเคราะห์	๖	๙๕,๐๐๐	๖	๙๕,๐๐๐	๖	๙๕,๐๐๐	๖	๙๕,๐๐๐	๖	๙๕,๐๐๐	๓๐	๔๗๕,๐๐๐
แผนงาน												
สาธารณสุข	๑	๕๐๐,๐๐๐	๐	๐	๐	๐	๐	๐	๐	๐	๑	๕๐๐,๐๐๐
แผนงาน สวัสดิภาพ	๔	๘,๐๑๔,๐๐๐	๔	๘,๙๑๔,๐๐๐	๔	๙,๘๑๔,๐๐๐	๔	๑๐,๗๑๔,๐๐๐	๔	๑๐,๗๑๔,๐๐๐	๒๐	๔๘,๒๐๐,๐๐๐
เข้มแข็งของชุมชน												
แผนงาน พหุวิชาชีพ												
แผนงาน งดเหล้า												
รวม	๖๐	๑๒,๖๕๔,๒๐๐	๕๖	๑๒,๙๑๘,๗๐๐	๖๗	๑๓,๗๙๕,๗๐๐	๕๕	๑๔,๗๐๕,๗๐๐	๕๕	๑๔,๗๑๕,๗๐๐	๒๙๓	๖๘,๗๙๐,๐๐๐
ยุทธศาสตร์ที่ ๔ การพัฒนาทรัพยากร ธรรมชาติและสิ่งแวดล้อม												
แผนงาน ภูมิทัศน์	๑๕	๒,๖๒๕,๐๐๐	๑๔	๒,๑๒๕,๐๐๐	๑๕	๒,๖๒๕,๐๐๐	๑๔	๒,๑๒๕,๐๐๐	๑๔	๒,๑๒๕,๐๐๐		๑๑,๖๒๕,๐๐๐
รวม	๑๕	๒,๖๒๕,๐๐๐	๑๔	๒,๑๒๕,๐๐๐	๑๕	๒,๖๒๕,๐๐๐	๑๔	๒,๑๒๕,๐๐๐	๑๔	๒,๑๒๕,๐๐๐		๑๑,๖๒๕,๐๐๐

ยุทธศาสตร์	ปี ๒๕๖๖		ปี ๒๕๖๗		ปี ๒๕๖๘		ปี ๒๕๖๙		ปี ๒๕๗๐		รวม ๕ ปี	
	จำนวน โครงการ	งบประมาณ	จำนวน โครงการ	งบประมาณ	จำนวน โครงการ	งบประมาณ	จำนวน โครงการ	งบประมาณ	จำนวน โครงการ	งบประมาณ	จำนวน โครงการ	งบประมาณ
ยุทธศาสตร์ที่ ๕ การบริหาร กิจการ บ้านเมืองที่ดี												
แผนงาน อุตสาหกรรม และการโยธา	๖๓	๒๐,๘๑๒,๐๐๐	๒๕	๕,๕๒๐,๐๐๐	๓๖	๑๐,๓๐๒,๐๐๐	๒๔	๖,๗๖๐,๐๐๐	๓๒	๗,๖๒๐,๐๐๐	๑๘๐	๕๑,๐๑๔,๐๐๐
แผนงาน รักษา ความสงบ ภายใน	๑๐	๗๐๐,๐๐๐	๑๑	๙๐๐,๐๐๐	๑๐	๗๐๐,๐๐๐	๑๑	๙๐๐,๐๐๐	๑๐	๗๐๐,๐๐๐	๕๒	๓,๙๐๐,๐๐๐
แผนงาน บริหารงานทั่วไป	๑๔	๒,๕๑๒,๐๐๐	๑๓	๒,๖๘๐,๐๐๐	๑๓	๒,๖๘๐,๐๐๐	๑๒	๒,๔๘๐,๐๐๐	๑๑	๒,๒๘๐,๐๐๐	๖๓	๑๒,๖๓๒,๐๐๐
แผนงาน บริหารงานคลัง	๓	๑๒๐,๐๐๐	๓	๑๒๐,๐๐๐	๓	๑๒๐,๐๐๐	๓	๑๒๐,๐๐๐	๓	๑๒๐,๐๐๐	๑๕	๖๐๐,๐๐๐
รวม	๙๐	๒๔,๑๔๔,๐๐๐	๕๒	๙,๒๒๐,๐๐๐	๖๒	๑๓,๘๐๒,๐๐๐	๕๐	๑๐,๒๖๐,๐๐๐	๕๖	๑๐,๗๒๐,๐๐๐	๓๑๐	๖๘,๑๔๖,๐๐๐

## ๒. บัญชีโครงการพัฒนาท้องถิ่น

## รายละเอียดโครงการพัฒนา

## แผนพัฒนาท้องถิ่น (พ.ศ.๒๕๖๖-๒๕๗๐)

## องค์การบริหารส่วนตำบลดงชน อำเภอเมืองสกลนคร จังหวัดสกลนคร

- ก. ยุทธศาสตร์การพัฒนาจังหวัด ยุทธศาสตร์ที่ ๑ ยุทธศาสตร์การพัฒนาการเกษตรและอุตสาหกรรมเกษตรตามหลักปรัชญาเศรษฐกิจพอเพียง
- ข. ยุทธศาสตร์การพัฒนาของอปท.ในเขตจังหวัด ยุทธศาสตร์ที่ ๑ ยุทธศาสตร์การพัฒนาการเกษตรและอุตสาหกรรมเกษตรตามหลักปรัชญาเศรษฐกิจพอเพียง ยุทธศาสตร์ อปท. ยุทธศาสตร์ที่ ๑ ยุทธศาสตร์การพัฒนาด้านการเกษตรกรรม แผนงาน อุตสาหกรรมและการโยธา

ที่	โครงการ	วัตถุประสงค์	เป้าหมาย (ผลผลิตของ โครงการ)	งบประมาณ					ตัวชี้วัด (KPI)	ผลที่คาดว่าจะ ได้รับ	หน่วยงาน รับผิดชอบ หลัก
				๒๕๖๖ (บาท)	๒๕๖๗ (บาท)	๒๕๖๘(บาท)	๒๕๖๙ (บาท)	๒๕๗๐ (บาท)			
๑	ก่อสร้างถนนลูกรังสู่พื้นที่การเกษตร บ้านเหล่ามะแวง หมู่ที่ ๑	เพื่อให้ประชาชนมีถนนสัญจรไปมาสู่พื้นที่การเกษตรได้สะดวก	ถนนกว้าง ๔.๐๐ ม.ยาว ๖๐๐.๐๐ ม.หนาเฉลี่ย ๐.๕๐ ม.	๓๐๐,๐๐๐	-	๓๐๐,๐๐๐	-	-	ถนนสู่พื้นที่การเกษตร ยาว ๖๐๐.๐๐ ม.	ประชาชนมีถนนสัญจรสู่พื้นที่การเกษตร	กองช่าง
๒	ลงหินลูกรังถนนสู่พื้นที่การเกษตร บ้านเหล่ามะแวง หมู่ที่ ๑	เพื่อให้ประชาชนสัญจรไปมาสู่พื้นที่การเกษตรได้สะดวก	ถนนกว้าง ๔.๐๐ ม.ยาว ๑,๐๐๐.๐๐ ม.หนาเฉลี่ย ๐.๕๐ ม.	๑๐๐,๐๐๐	๑๐๐,๐๐๐	๑๐๐,๐๐๐	๑๐๐,๐๐๐	๑๐๐,๐๐๐	ถนนลูกรังสู่พื้นที่การเกษตร ยาว ๑,๐๐๐.๐๐ ม.	ประชาชนสัญจรสู่พื้นที่การเกษตร สะดวก	กองช่าง
๓	ก่อสร้างถนนลูกรังสู่พื้นที่การเกษตร บ้านดงชน หมู่ที่ ๒	เพื่อให้ประชาชนมีถนนสัญจรไปมาสู่พื้นที่การเกษตรได้สะดวก	ถนนกว้าง ๔.๐๐ ม.ยาว ๖๐๐.๐๐ ม.หนาเฉลี่ย ๐.๕๐ ม.	๓๐๐,๐๐๐	-	๓๐๐,๐๐๐	-	๓๐๐,๐๐๐	ถนนสู่พื้นที่การเกษตรยาว ๖๐๐.๐๐ ม.	ประชาชนมีถนนสัญจรสู่พื้นที่การเกษตร	กองช่าง



ที่	โครงการ	วัตถุประสงค์	เป้าหมาย (ผลผลิตของ โครงการ)	งบประมาณ					ตัวชี้วัด (KPI)	ผลที่คาดว่าจะ ได้รับ	หน่วยงาน รับผิดชอบ หลัก
				๒๕๖๖ (บาท)	๒๕๖๗ (บาท)	๒๕๖๘ (บาท)	๒๕๖๙ (บาท)	๒๕๗๐ (บาท)			
๔	ลงทุนปลูกฝังถนนสู่พื้นที่การเกษตรบ้านดงชน หมู่ที่ ๒	เพื่อให้ประชาชนมีถนนสัญจรไปมาสู่พื้นที่การเกษตรได้สะดวก	ถนนกว้าง ๔.๐๐ ม. ยาว ๑,๐๐๐.๐๐ ม. หนาเฉลี่ย ๐.๕๐ ม.	๑๐๐,๐๐๐	๑๐๐,๐๐๐	๑๐๐,๐๐๐	๑๐๐,๐๐๐	๑๐๐,๐๐๐	ถนนปลูกฝังสู่พื้นที่การเกษตรยาว ๑,๐๐๐.๐๐ ม.	ประชาชนมีถนนสัญจรสู่พื้นที่การเกษตร	กองช่าง
๕	ก่อสร้างถนนปลูกฝังสู่พื้นที่การเกษตรบ้านแมด หมู่ที่ ๓	เพื่อให้ประชาชนมีถนนสัญจรไปมาสู่พื้นที่การเกษตรได้สะดวก	ถนนกว้าง ๔.๐๐ ม. ยาว ๖๐๐.๐๐ ม. หนาเฉลี่ย ๐.๕๐ ม.	๓๐๐,๐๐๐	-	๓๐๐,๐๐๐	-	-	ถนนสู่พื้นที่การเกษตรยาว ๖๐๐.๐๐ ม.	ประชาชนมีถนนสัญจรสู่พื้นที่การเกษตร	กองช่าง
๖	ลงทุนปลูกฝังถนนสู่พื้นที่การเกษตรบ้านแมด หมู่ที่ ๓	เพื่อให้ประชาชนสัญจรไปมาสู่พื้นที่การเกษตรได้สะดวก	ถนนกว้าง ๔.๐๐ ม. ยาว ๑,๐๐๐.๐๐ ม. หนาเฉลี่ย ๐.๕๐ ม.	๑๐๐,๐๐๐	๑๐๐,๐๐๐	๑๐๐,๐๐๐	๑๐๐,๐๐๐	๑๐๐,๐๐๐	ถนนปลูกฝังสู่พื้นที่การเกษตร ยาว. ๑,๐๐๐.๐๐ ม.	ประชาชนสัญจรสู่พื้นที่การเกษตร สะดวก	กองช่าง
๗	ก่อสร้างถนนปลูกฝังสู่พื้นที่การเกษตรบ้านกุดแค้น หมู่ที่ ๔	เพื่อให้ประชาชนมีถนนสัญจรไปมาสู่พื้นที่การเกษตรได้สะดวก	ถนนกว้าง ๔.๐๐ ม. ยาว ๖๐๐.๐๐ ม. หนาเฉลี่ย ๐.๕๐ ม.	๓๐๐,๐๐๐	-	๓๐๐,๐๐๐	-	-	ถนนสู่พื้นที่การเกษตร ยาว ๖๐๐.๐๐ม.	ประชาชนมีถนนสัญจรสู่พื้นที่การเกษตร	กองช่าง
๘	ลงทุนปลูกฝังถนนสู่พื้นที่การเกษตรบ้านกุดแค้น หมู่ที่ ๔	เพื่อให้ประชาชนสัญจรไปมาสู่พื้นที่การเกษตรได้สะดวก	ถนนกว้าง ๔.๐๐ ม. ยาว ๑,๐๐๐.๐๐ ม. หนาเฉลี่ย ๐.๕๐ ม.	๑๐๐,๐๐๐	๑๐๐,๐๐๐	๑๐๐,๐๐๐	๑๐๐,๐๐๐	๑๐๐,๐๐๐	ถนนปลูกฝังสู่พื้นที่การเกษตร ยาว. ๑,๐๐๐.๐๐ ม.	ประชาชนสัญจรสู่พื้นที่การเกษตร สะดวก	กองช่าง

ที่	โครงการ	วัตถุประสงค์	เป้าหมาย (ผลผลิตของ โครงการ)	งบประมาณ					ตัวชี้วัด (KPI)	ผลที่คาดว่าจะ ได้รับ	หน่วยงาน รับผิดชอบ หลัก
				๒๕๖๖ (บาท)	๒๕๖๗ (บาท)	๒๕๖๘ (บาท)	๒๕๖๙ (บาท)	๒๕๗๐ (บาท)			
๙	ก่อสร้างถนนลูกรังสู่พื้นที่การเกษตร บ้านทามไฮ หมู่ที่ ๕	เพื่อให้ประชาชน มีถนนสัญจรไปมาสู่พื้นที่การเกษตรได้สะดวก	ถนนกว้าง ๔.๐๐ ม.ยาว ๖๐๐.๐๐ ม.หนาเฉลี่ย ๐.๕๐ ม.	๓๐๐,๐๐๐	-	๓๐๐,๐๐๐	-	-	ถนนสู่พื้นที่การเกษตรยาว ๖๐๐.๐๐ม.	ประชาชนมีถนนสัญจรสู่พื้นที่การเกษตร	กองช่าง
๑๐	ลงหินลูกรังถนนสู่พื้นที่การเกษตร บ้านทามไฮ หมู่ที่ ๕	เพื่อให้ประชาชนสัญจรไปมาสู่พื้นที่การเกษตรได้สะดวก	ถนนกว้าง ๔.๐๐ ม.ยาว ๑,๐๐๐.๐๐ ม.หนาเฉลี่ย ๐.๕๐ ม.	๑๐๐,๐๐๐	๑๐๐,๐๐๐	๑๐๐,๐๐๐	๑๐๐,๐๐๐	๑๐๐,๐๐๐	ถนนลูกรังสู่พื้นที่การเกษตร ยาว. ๑,๐๐๐.๐๐ ม.	ประชาชนสัญจรสู่พื้นที่การเกษตรสะดวก	กองช่าง
๑๑	ก่อสร้างถนนลูกรังสู่พื้นที่การเกษตร บ้านหนองมะเกลือ หมู่ที่ ๖	เพื่อให้ประชาชน มีถนนสัญจรไปมาสู่พื้นที่การเกษตรได้สะดวก	ถนนกว้าง ๔.๐๐ ม.ยาว ๖๐๐.๐๐ ม.หนาเฉลี่ย ๐.๕๐ ม.	๓๐๐,๐๐๐	-	๓๐๐,๐๐๐	-	-	ถนนสู่พื้นที่การเกษตรยาว ๖๐๐.๐๐ม.	ประชาชนมีถนนสัญจรสู่พื้นที่การเกษตร	กองช่าง
๑๒	ลงหินลูกรังถนนสู่พื้นที่การเกษตร บ้านหนองมะเกลือ หมู่ที่ ๖	เพื่อให้ประชาชนสัญจรไปมาสู่พื้นที่การเกษตรได้สะดวก	ถนนกว้าง ๔.๐๐ ม.ยาว ๑,๐๐๐.๐๐ ม.หนาเฉลี่ย ๐.๕๐ ม.	๑๐๐,๐๐๐	๑๐๐,๐๐๐	๑๐๐,๐๐๐	๑๐๐,๐๐๐	๑๐๐,๐๐๐	ถนนลูกรังสู่พื้นที่การเกษตร ยาว. ๑,๐๐๐.๐๐ ม.	ประชาชนสัญจรสู่พื้นที่การเกษตรสะดวก	กองช่าง
๑๓	ก่อสร้างถนนลูกรังสู่พื้นที่การเกษตร บ้านเหล่าละโมง หมู่ที่ ๗	เพื่อให้ประชาชน มีถนนสัญจรไปมาสู่พื้นที่การเกษตรได้สะดวก	ถนนกว้าง ๔.๐๐ ม.ยาว ๖๐๐.๐๐ ม.หนาเฉลี่ย ๐.๕๐ ม.	๓๐๐,๐๐๐	-	๓๐๐,๐๐๐	-	-	ถนนสู่พื้นที่การเกษตรยาว ๖๐๐.๐๐ม.	ประชาชนมีถนนสัญจรสู่พื้นที่การเกษตร	กองช่าง

ที่	โครงการ	วัตถุประสงค์	เป้าหมาย (ผลผลิตของ โครงการ)	งบประมาณ					ตัวชี้วัด (KPI)	ผลที่คาดว่าจะได้รับ	หน่วยงาน รับผิดชอบ หลัก
				๒๕๖๖ (บาท)	๒๕๖๗ (บาท)	๒๕๖๘ (บาท)	๒๕๖๙ (บาท)	๒๕๗๐ (บาท)			
๑๔	ลงทุนลูกรังถนนสู่พื้นที่การเกษตร บ้านเหล่าละโมง หมู่ที่ ๗	เพื่อให้ประชาชนสัญจรไปมาสู่พื้นที่การเกษตรได้สะดวก	ถนนกว้าง ๔.๐๐ ม. ยาว ๑,๐๐๐.๐๐ ม. หนาเฉลี่ย ๐.๕๐ ม.	๑๐๐,๐๐๐	๑๐๐,๐๐๐	๑๐๐,๐๐๐	๑๐๐,๐๐๐	๑๐๐,๐๐๐	ถนนลูกรังสู่พื้นที่การเกษตร ยาว. ๑,๐๐๐.๐๐ ม.	ประชาชนสัญจรสู่พื้นที่การเกษตร สะดวก	กองช่าง
๑๕	ก่อสร้างถนนลูกรังสู่พื้นที่การเกษตร บ้านโพนปอหู หมู่ที่ ๘	เพื่อให้ประชาชนมีถนนสัญจรไปมาสู่พื้นที่การเกษตรได้สะดวก	ถนนกว้าง ๔.๐๐ ม. ยาว ๖๐๐.๐๐ ม. หนาเฉลี่ย ๐.๕๐ ม.	๓๐๐,๐๐๐	-	๓๐๐,๐๐๐	-	-	ถนนสู่พื้นที่การเกษตรยาว ๖๐๐.๐๐ม.	ประชาชนมีถนนสัญจรสู่พื้นที่การเกษตร	กองช่าง
๑๖	ลงทุนลูกรังถนนสู่พื้นที่การเกษตร บ้านโพนปอหู หมู่ที่ ๘	เพื่อให้ประชาชนสัญจรไปมาสู่พื้นที่การเกษตรได้สะดวก	ถนนกว้าง ๔.๐๐ ม. ยาว ๑,๐๐๐.๐๐ ม. หนาเฉลี่ย ๐.๕๐ ม.	๑๐๐,๐๐๐	๑๐๐,๐๐๐	๑๐๐,๐๐๐	๑๐๐,๐๐๐	๑๐๐,๐๐๐	ถนนลูกรังสู่พื้นที่การเกษตร ยาว. ๑,๐๐๐.๐๐ ม.	ประชาชนสัญจรสู่พื้นที่การเกษตร สะดวก	กองช่าง
๑๗	ก่อสร้างถนนลูกรังสู่พื้นที่การเกษตร บ้านป่าแพง หมู่ที่ ๙ สายป่าแพง-แมด-ดงชน	เพื่อให้ประชาชนมีถนนสัญจรไปมาสู่พื้นที่การเกษตรได้สะดวก	ถนนกว้าง ๔.๐๐ ม. ยาว ๖๐๐.๐๐ ม. หนาเฉลี่ย ๐.๕๐ ม.	๓๐๐,๐๐๐	-	๓๐๐,๐๐๐	-	-	ถนนสู่พื้นที่การเกษตรยาว ๖๐๐.๐๐ม.	ประชาชนมีถนนสัญจรสู่พื้นที่การเกษตร	กองช่าง
๑๘	ลงทุนลูกรังถนนสู่พื้นที่การเกษตร บ้านป่าแพง หมู่ที่ ๙	เพื่อให้ประชาชนสัญจรไปมาสู่พื้นที่การเกษตรได้สะดวก	ถนนกว้าง ๔.๐๐ ม. ยาว ๑,๐๐๐.๐๐ ม. หนาเฉลี่ย ๐.๕๐ ม.	๑๐๐,๐๐๐	๑๐๐,๐๐๐	๑๐๐,๐๐๐	๑๐๐,๐๐๐	๑๐๐,๐๐๐	ถนนลูกรังสู่พื้นที่การเกษตร ยาว. ๑,๐๐๐.๐๐ ม.	ประชาชนสัญจรสู่พื้นที่การเกษตร สะดวก	กองช่าง

ที่	โครงการ	วัตถุประสงค์	เป้าหมาย (ผลผลิตของ โครงการ)	งบประมาณ					ตัวชี้วัด (KPI)	ผลที่คาดว่าจะได้รับ	หน่วย งาน รับผิดชอบ หลัก
				๒๕๖๖ (บาท)	๒๕๖๗(บาท)	๒๕๖๘ (บาท)	๒๕๖๙ (บาท)	๒๕๗๐ (บาท)			
๑๙	ก่อสร้างถนนลูกรังสู่พื้นที่การเกษตร บ้านใหม่หนองมะเกลือ หมู่ที่ ๑๐	เพื่อให้ประชาชนมีถนนสัญจรไปมาสู่พื้นที่การเกษตรได้สะดวก	ถนนกว้าง ๔.๐๐ ม. ยาว ๖๐๐.๐๐ ม. หนาเฉลี่ย ๐.๕๐ ม.	๓๐๐,๐๐๐	-	๓๐๐,๐๐๐	-	๓๐๐,๐๐๐	ถนนสู่พื้นที่การเกษตรยาว ๖๐๐.๐๐ม./ปี	ประชาชนมีถนนสัญจรสู่พื้นที่การเกษตร	กองช่าง
๒๐	ลงหินลูกรังถนนสู่พื้นที่การเกษตร บ้านใหม่หนองมะเกลือ หมู่ที่ ๑๐	เพื่อให้ประชาชนสัญจรไปมาสู่พื้นที่การเกษตรได้สะดวก	ถนนกว้าง ๔.๐๐ ม. ยาว ๑,๐๐๐.๐๐ ม. หนาเฉลี่ย ๐.๕๐ ม.	๑๐๐,๐๐๐	๑๐๐,๐๐๐	๑๐๐,๐๐๐	๑๐๐,๐๐๐	๑๐๐,๐๐๐	ถนนลูกรังสู่พื้นที่การเกษตร ยาว.๑,๐๐๐.๐๐ ม.	ประชาชนสัญจรสู่พื้นที่การเกษตรสะดวก	กองช่าง
๒๑	ซ่อมแซมคลองส่งน้ำสู่พื้นที่การเกษตร บ้านดงชน หมู่ที่ ๒	เพื่อให้ประชาชนมีน้ำเพื่อการเกษตรเพียงพอ	ซ่อมแซมคลองส่งน้ำบ้านดงชน หมู่ที่ ๒	๕๐,๐๐๐	๕๐,๐๐๐	๕๐,๐๐๐	๕๐,๐๐๐	๕๐,๐๐๐	คลองส่งน้ำได้รับการซ่อมแซม	ประชาชนมีน้ำเพื่อการเกษตร	กองช่าง
๒๒	โครงการวางท่อน้ำลำเหมือง บ้านกุดแซ่ หมู่ที่ ๔ ระหว่างที่นายคำหล้า วงศ์ถา มาตย์	เพื่อให้การระบายน้ำสะดวกป้องกันการเกิดน้ำท่วมขังในพื้นที่เกษตรประชาชน	วางท่อขนาด ๘๐x ๑๐๐ ยาว ๒๐ เมตร (ลือท่อเดิม วางใหม่พร้อมถมดินและเทสึน	๕๐,๐๐๐	-	-	-	-	การระบายน้ำสะดวกไม่เกิดน้ำท่วมขัง	ไม่เกิดน้ำท่วมขังในพื้นที่เกษตร	กองช่าง
๒๓	โครงการลงหินลูกรังเสียบลำน้ำทุ่ง บ้านกุดแซ่ หมู่ที่ ๔ นายพงษ์สันต์ ลีโคตะหวัสะพานดงชน-โพนา	เพื่อให้ประชาชนสัญจรไปมาสู่พื้นที่การเกษตรได้สะดวก	ถนนกว้าง ๔.๐๐ ม. ยาว ๑,๐๐๐.๐๐ ม. หนาเฉลี่ย ๐.๕๐ ม.	๑๐๐,๐๐๐	๑๐๐,๐๐๐	๑๐๐,๐๐๐	๑๐๐,๐๐๐	๑๐๐,๐๐๐	ถนนลูกรังสู่พื้นที่การเกษตร ยาว. ๑,๐๐๐.๐๐ ม.	ประชาชนสัญจรสู่พื้นที่การเกษตรสะดวก	กองช่าง

แผนงาน ....การเกษตร...

ที่	โครงการ	วัตถุประสงค์	เป้าหมาย (ผลผลิตของ โครงการ)	งบประมาณและที่มา					ตัวชี้วัด (KPI)	ผลลัพธ์ที่ คาดว่าจะได้รับ	หน่วยกา น ที่รับ ผิดชอบ
				๒๕๖๖ (บาท)	๒๕๖๗ (บาท)	๒๕๖๘ (บาท)	๒๕๖๙ (บาท)	๒๕๗๐ (บาท)			
๒๔	ส่งเสริมและพัฒนา กลุ่มผลิตปุ๋ยอินทรีย์ และปุ๋ยหมักชีวภาพใน ชุมชน	เพื่อพัฒนากลุ่ม เกษตรกร ลดต้นทุนการผลิต, รักษาสิ่งแวดล้อม	จัดอบรมกลุ่ม เกษตรกรหมู่บ้าน ละ ๑๐ คน จำนวน ๑๐ หมู่บ้าน	-	๓๐,๐๐๐	-	๓๐,๐๐๐	-	๑๐ หมู่บ้าน	เกษตรกรผลิต ปุ๋ยหมักชีว ภาพได้ลดต้น ทุนการผลิต สร้างรายได้ เพิ่ม	ส่วน สวัสดิการ สังคม
๒๕	ส่งเสริมการปลูกพืชผัก สวนครัวรั้วกินได้	เพื่อให้ประชาชนมี ความรู้ด้านการปลูก ผักสวนครัวและมีผัก สวนครัวลดภาระ ค่าใช้จ่าย	จัดอบรมกลุ่ม อาชีพผู้นำชุมชน หมู่บ้านละ ๑๐ คน จำนวน ๑๐ หมู่บ้าน	๓๐,๐๐๐	-	๓๐,๐๐๐	-	๓๐,๐๐๐	๑๐ หมู่บ้าน	ประชาชนมี ความรู้ด้าน การปลูกผัก สวนครัวและ ลดภาระ ค่าใช้จ่าย	ส่วน สวัสดิการ สังคม

ก. ยุทธศาสตร์การพัฒนาจังหวัด ยุทธศาสตร์ที่ ๒ ยุทธศาสตร์การพัฒนาการค้า การลงทุน และการท่องเที่ยว  
 ข. ยุทธศาสตร์พัฒนาของ อปท. ในเขตจังหวัด ยุทธศาสตร์ที่ ๒ ยุทธศาสตร์การพัฒนาการค้า การลงทุน และการท่องเที่ยว  
 ยุทธศาสตร์ อปท. ยุทธศาสตร์พัฒนาด้านการศาสนา วัฒนธรรม นันทนาการและการท่องเที่ยว แผนงาน .....การศาสนา วัฒนธรรมและ  
 นันทนาการ.....

ที่	โครงการ	วัตถุประสงค์	เป้าหมาย (ผลผลิตของ โครงการ)	งบประมาณและที่มา					ตัวชี้วัด (KPI)	ผลลัพธ์ที่คาดว่าจะได้รับ	หน่วยงาน ที่รับ ผิดชอบ
				๒๕๖๖ (บาท)	๒๕๖๗ (บาท)	๒๕๖๘ (บาท)	๒๕๖๙ (บาท)	๒๕๗๐ (บาท)			
๒๖	โครงการจัด กิจกรรมประเพณี วันเข้า พรรษาตำบลดง ชน	เพื่อให้ประชาชนมี ส่วนร่วมในการ อนุรักษ์ ศาสนา วัฒนธรรมอันดีงาม ของท้องถิ่น	จัดกิจกรรมวัน เข้าพรรษา จำนวน ๑ ครั้ง	๕๐,๐๐๐	๕๐,๐๐๐	๕๐,๐๐๐	๕๐,๐๐๐	๕๐,๐๐๐	๑๐ หมู่บ้าน	งานบุญประเพณีที่ สำคัญได้รับการอนุรักษ์ ฟื้นฟูและสืบทอดสู่รุ่น ลูกหลานต่อไป	กอง การศึกษา
๒๗	โครงการจัด กิจกรรมประเพณี ลอยกระทง ตำบลดงชน	เพื่อให้ประชาชนมี ส่วนร่วมในการ อนุรักษ์บุญประเพณี อันดีงามของท้องถิ่น	จัดกิจกรรมวัน ลอยกระทง จำนวน ๑ ครั้ง	๕๐,๐๐๐	๕๐,๐๐๐	๕๐,๐๐๐	๕๐,๐๐๐	๕๐,๐๐๐	๑๐ หมู่บ้าน	งานบุญประเพณีที่ สำคัญได้รับการอนุรักษ์ ฟื้นฟูและสืบทอดสู่รุ่น ลูกหลานต่อไป	กอง การศึกษา
๒๘	โครงการจัด กิจกรรมประเพณี ก่อเจดีย์ทราย ตำบลดงชน	เพื่อให้ประชาชนมี ส่วนร่วมในการ อนุรักษ์บุญประเพณี อันดีงามของท้องถิ่น	จัดกิจกรรม ประเพณีก่อ เจดีย์ทราย จำนวน ๑ ครั้ง	๑๐๐,๐๐๐	๑๐๐,๐๐๐	๑๐๐,๐๐๐	๑๐๐,๐๐๐	๑๐๐,๐๐๐	๑๐ หมู่บ้าน	งานบุญประเพณีที่ สำคัญได้รับการอนุรักษ์ ฟื้นฟูและสืบทอดสู่รุ่น ลูกหลานต่อไป	กอง การศึกษา

ที่	โครงการ	วัตถุประสงค์	เป้าหมาย (ผลผลิตของ โครงการ)	งบประมาณและที่มา					ตัวชี้วัด (KPI)	ผลลัพธ์ที่คาดว่าจะได้รับ	หน่วยงาน ที่รับ ผิดชอบ
				๒๕๖๖ (บาท)	๒๕๖๗ (บาท)	๒๕๖๘ (บาท)	๒๕๖๙ (บาท)	๒๕๗๐ (บาท)			
๒๙	พัฒนาการท่องเที่ยว ด้านวัฒนธรรม เพื่อ เพิ่มศักยภาพในการ แข่งขัน (ปรับปรุงภูมิ ทัศน์และซ่อมแซม แหล่งท่องเที่ยวให้ สามารถรองรับ นักท่องเที่ยวทุกกลุ่ม (ผู้พิการ/ผู้สูงอายุ)	เพื่อส่งเสริมให้เป็น แหล่งท่องเที่ยวเชิง วัฒนธรรมให้บุคคล ทั่วไปได้รู้จัก สร้าง รายได้ให้แก่ประชาชน ตำบลดงชน	ส่งเสริมและพัฒนา วัดกุศไผท บ้านเหล่า ละโมง หมู่ที่ ๗	๕,๔๒๒, ๐๐๐	๕,๔๒๒,๐๐ ๐	๕,๔๒๒,๐ ๐๐	๕,๔๒๒,๐๐ ๐	๕,๔๒๒,๐๐ ๐	จำนวนผู้ เข้าชมวัด กุศไผทที่ เพิ่มขึ้น	ตำบลดงชนมี แหล่งท่องเที่ยว ด้านวัฒนธรรม และสร้างรายได้ เพิ่มขึ้น	กองช่าง
๓๐	โครงการจัดกิจกรรม วันสำคัญทาง พระพุทธศาสนา	เพื่อปลูกฝังให้เด็กเล็ก ในศูนย์พัฒนาเด็กเล็ก รู้จักพระพุทธศาสนา ส่งเสริมการทำบุญตัก บาตร สำหรับ ผู้ปกครองและเด็ก	เด็กเล็ก และ ผู้ปกครอง ใน ศพด. ตำบลดงชน	๒,๐๐๐	๒,๐๐๐	๒,๐๐๐	๒,๐๐๐	๒,๐๐๐	ศพด. ๒ แห่ง	เด็กเล็กในศูนย์ พัฒนาฯ รู้จักพระ พุทธ ศาสนา ส่ง เสริมการทำ บุญตักบาตร สำหรับผู้ปก ครองและเด็ก	กอง การศึกษา
๓๑	โครงการจัดกิจกรรม วันสำคัญของชาติ - วันพ่อแห่งชาติ - วันแม่แห่งชาติ	เพื่อให้ประชาชน ตระหนักถึง ความสำคัญของชาติ	ศพด.จัดงานวัน สำคัญของชาติ ได้แก่วันพ่อแห่งชาติ และวันแม่	๓,๐๐๐	๓,๐๐๐	๓,๐๐๐	๓,๐๐๐	๓,๐๐๐	ศพด. ๒ แห่ง	ประชาชน ตระหนักถึง ความสำคัญของ ชาติ	กอง การศึกษา

## แผนงาน .....การสาธารณสุข.....

ที่	โครงการ	วัตถุประสงค์	เป้าหมาย (ผลผลิตของ โครงการ)	งบประมาณและที่มา					ตัวชี้วัด (KPI)	ผลลัพธ์ที่คาดว่าจะได้รับ	หน่วยงาน ที่รับ ผิดชอบ
				๒๕๖๖ (บาท)	๒๕๖๗ (บาท)	๒๕๖๘ (บาท)	๒๕๖๙ (บาท)	๒๕๗๐ (บาท)			
๓๒	ชุมชนร่วมใจ จัดการสิ่งแวดล้อม เพื่อสุขภาพ	เพื่อรณรงค์ให้ประชาชนมี จิตสำนึกที่ดีในการอนุรักษ์ สิ่งแวดล้อมควบคู่กับการใช้ ทรัพยากรอย่างคุ้มค่า ประชาชนมีสุขภาพอนามัยที่ ดี	จัดกิจกรรมรณรงค์ ประชาสัมพันธ์ ๑ ครั้ง	๑๐,๐๐๐	๑๐,๐๐๐	๑๐,๐๐๐	๑๐,๐๐๐	๑๐,๐๐๐	๑๐ หมู่บ้าน	ประชาชนมีจิตสำนึก ที่ดีในการอนุรักษ์ สิ่งแวดล้อม ใช้ทรัพยากรอย่าง คุ้มค่าประชาชนมี สุขภาพอนามัยที่ดี	สำนักงาน ปลัดฯ
๓๓	โครงการจัดการ ขยะให้ถูก สุขลักษณะ	เพื่อให้หมู่บ้าน ในเขตพื้นที่ ตำบลดงชน ปลอดภัยจากขยะ หมู่บ้านสะอาดเป็นระเบียบ เรียบร้อย	ส่งเสริมกิจกรรมการ จัดการขยะให้ถูก สุขลักษณะ	๑๐,๐๐๐	๑๐,๐๐๐	๑๐,๐๐๐	๑๐,๐๐๐	๑๐,๐๐๐	๑๐ หมู่บ้าน	ตำบลดงชน ปลอดภัย จากขยะ หมู่บ้าน สะอาดเป็นระเบียบ เรียบร้อย	สำนักงาน ปลัดฯ
๓๔	จัดตั้งธนาคารขยะ	เพื่อรณรงค์ให้ประชาชน ตำบลดงชนรู้จักคัดแยกขยะ และสร้างรายได้	จัดตั้งธนาคารขยะ จำนวน ๑ โครงการ	๑๐,๐๐๐	-	-	-	-	๑๐ หมู่บ้าน	ตำบลดงชนปลอดภัย ขยะและประชาชนมี รายได้เพิ่มขึ้น	สำนักงาน ปลัดฯ

## แผนงาน .....การเคหะและชุมชน.....

๓๕	โครงการปรับปรุง ภูมิทัศน์หนองแขวง น้อย บ้านดงชน หมู่ที่ ๒	เพื่อให้ตำบลดงชน มีสถานที่ พักผ่อนหย่อนใจและมีภูมิ ทัศน์ที่สวยงามเป็นระเบียบ เรียบร้อย	ปรับปรุงภูมิทัศน์ หนองแขวงน้อย บ้าน ดงชน หมู่ที่ ๒	๑๐๐,๐๐๐	๑๐๐,๐๐๐	๑๐๐,๐๐๐	๑๐๐,๐๐๐	๑๐๐,๐๐๐	๑๐ หมู่บ้าน	ตำบลดงชน มี สถานที่พักผ่อน หย่อนใจและมีภูมิ ทัศน์ที่สวยงาม เป็นระเบียบ เรียบร้อย	สำนักงาน ปลัดฯ
----	--	---	--	---------	---------	---------	---------	---------	----------------	---	-------------------



ที่	โครงการ	วัตถุประสงค์	เป้าหมาย (ผลผลิตของ โครงการ)	งบประมาณและที่มา					ตัวชี้วัด (KPI)	ผลลัพธ์ที่คาดว่าจะได้รับ	หน่วยงาน ที่รับ ผิดชอบ
				๒๕๖๖ (บาท)	๒๕๖๗ (บาท)	๒๕๖๘ (บาท)	๒๕๖๙ (บาท)	๒๕๗๐ (บาท)			
๓๖	โครงการปรับปรุง ภูมิทัศน์หนองทาม ไฮ	เพื่อให้ตำบลดงชนมี สถานที่ออกกำลังกาย พักผ่อนหย่อนใจ และ เป็นแหล่งท่องเที่ยว	ปรับปรุงภูมิทัศน์ หนองทามไฮ	๓๐๐,๐๐๐	๓๐๐,๐๐๐	๓๐๐,๐๐๐	๓๐๐,๐๐๐	๓๐๐,๐๐๐	ตำบล ดงชน	ตำบลดงชนมี สถานที่ออกกำลังกาย พักผ่อนหย่อน ใจ และเป็นแหล่ง ท่องเที่ยว	กองช่าง
๓๗	ปรับปรุงภูมิทัศน์ หมู่บ้าน บ้านเหล่า ละโมงเพื่อเป็น หมู่บ้านต้นแบบ	เพื่อให้บ้านเหล่าละ โมงมีระเบียบ เรียบร้อยสวยงาม	ปรับปรุงภูมิทัศน์ หมู่บ้าน	๒๐๐,๐๐๐	-	-	-	-	๑ หมู่บ้าน	บ้านเหล่าละโมง เป็นบ้านต้นแบบ	กองช่าง
๓๘	ปรับปรุงภูมิทัศน์ หนองทามไฮเพื่อ การท่องเที่ยว	เพื่อให้ตำบลดงชนมี สถานที่ออกกำลังกาย พักผ่อนหย่อนใจ และ เป็นแหล่งท่องเที่ยว	ทำรั้วลวดหนาม เสาคอนกรีตล้อม เขตอนุรักษ์พันธุ์ ปลาบ่อที่ 1 โรง สูบน้ำประปา	๒๐๐,๐๐๐	-	-	-	-	ตำบล ดงชน	ตำบลดงชนมี สถานที่ออกกำลังกาย พักผ่อนหย่อน ใจ และเป็นแหล่ง ท่องเที่ยว	กองช่าง
๓๙	ก่อสร้างรั้ว เสาปูน ลวดหนามล้อมที่ สาธารณะประโยชน์ ป่าช้าบ้านทามไฮ หมู่ที่ ๕	เพื่อให้ป่าช้า สาธารณะประโยชน์ บ้านทามไฮ มีรั้วรอบที่ ชัดเจน มีภูมิทัศน์ที่ สวยงาม	ก่อสร้างรั้ว เสาปูน ลวดหนามล้อมที่ สาธารณะ ประโยชน์ป่าช้า	๒๐๐,๐๐๐	๒๐๐,๐๐๐	๒๐๐,๐๐๐	๒๐๐,๐๐๐	๒๐๐,๐๐๐	๑ หมู่บ้าน	ป่าช้าบ้านทามไฮ มีรั้วรอบที่ชัดเจน	กองช่าง

			บ้านทามไฮ หมู่ที่ ๕								
--	--	--	---------------------	--	--	--	--	--	--	--	--

ที่	โครงการ	วัตถุประสงค์	เป้าหมาย (ผลผลิตของ โครงการ)	งบประมาณและที่มา					ตัวชี้วัด (KPI)	ผลลัพธ์ที่คาดว่าจะได้รับ	หน่วยงาน ที่รับ ผิดชอบ
				๒๕๖๖ (บาท)	๒๕๖๗ (บาท)	๒๕๖๘ (บาท)	๒๕๖๙ (บาท)	๒๕๗๐ (บาท)			
๔๐	การวางและปรับปรุงผังเมืองรวม/ชุมชน	เพื่อจ่ายเป็นค่าใช้จ่ายในการวางและปรับปรุงผังเมืองรวมให้เป็นไปตามมาตรฐานการผังเมืองฯลฯ	การวางและปรับปรุงผังเมืองรวมให้เป็นไปตามมาตรฐานการผังเมืองฯลฯ	๑๐,๐๐๐	๑๐,๐๐๐	๑๐,๐๐๐	๑๐,๐๐๐	๑๐,๐๐๐	๑ ปี งบ ประมา ณ	การวางและปรับปรุงผังเมืองรวมให้เป็นไปตามมาตรฐานการผังเมืองฯลฯ	กองช่าง
๔๑	ค่าใช้จ่ายในการรังวัดที่ดิน	เพื่อเป็นค่าใช้จ่ายต่างๆในการรังวัดที่ดินในการดำเนินการรังวัดแบ่งแยกที่ดินที่เกี่ยวข้องกับที่ดินราชการหรือที่สาธารณประโยชน์	ดำเนินการรังวัดแบ่งแยกที่ดินที่เกี่ยวข้องกับที่ดินราชการหรือที่สาธารณประโยชน์	๒๐,๐๐๐	๒๐,๐๐๐	๒๐,๐๐๐	๒๐,๐๐๐	๒๐,๐๐๐	๑ปี งบ ประ มาณ	การรังวัดที่ดินในการดำเนินการรังวัดแบ่งแยกที่ดินที่เกี่ยวข้องกับที่ดินราชการหรือที่สาธารณประโยชน์	กองช่าง
๔๒	โครงการธนาคารน้ำใต้ดิน(1.ขุดสระใต้ดินแบบเปิด	เพื่อระบายน้ำไม่ให้น้ำท่วมขังถนนภายในหมู่บ้าน	(1.ขุดสระใต้ดินแบบเปิด2.ขุดหลุมให้น้ำซึม)	-	-	-	-	๑๐๐,๐๐๐	๑ หมู่บ้าน	ไม่มีน้ำขังในถนนภายในหมู่บ้าน	กองช่าง

	2.ชุดหลุมให้น้ำซึม)											
๔๓	ก่อสร้างป้ายบอกเขตที่สาธารณตำบลงชน	เพื่อแจ้งให้ประชาชนทราบเขตที่สาธารณในเขตพื้นที่ตำบลงชนชัดเจนป้องกันการบุกรุกที่สาธารณะ	จัดทำป้ายบอกเขตที่สาธารณะในเขตพื้นที่ตำบลงชน	๑๐๐,๐๐๐	-	๑๐๐,๐๐๐	-	๑๐๐,๐๐๐	๑๐ หมู่บ้าน	ประชาชนทราบเขตที่สาธารณในเขตพื้นที่ตำบลงชนชัดเจน	กองช่าง	
ที่	โครงการ	วัตถุประสงค์	เป้าหมาย (ผลผลิตของโครงการ)	งบประมาณและที่มา					ตัวชี้วัด (KPI)	ผลลัพธ์ที่คาดว่าจะได้รับ	หน่วยงานที่รับผิดชอบ	
				๒๕๖๖ (บาท)	๒๕๖๗ (บาท)	๒๕๖๘ (บาท)	๒๕๖๙ (บาท)	๒๕๗๐ (บาท)				
๔๔	ค่าใช้จ่ายในการบริการทดสอบคุณภาพน้ำ สารเคมีและสารกรอง	เพื่อทดสอบคุณภาพน้ำ สารเคมี และสารกรอง	ทดสอบคุณภาพน้ำ สารเคมี และสารกรอง จำนวน ๑ ครั้ง	๓,๐๐๐	๓,๐๐๐	๓,๐๐๐	๓,๐๐๐	๓,๐๐๐	๑ ครั้ง	ได้ทราบคุณภาพน้ำเพื่อดำเนินการปรับปรุงแก้ไขให้มีคุณภาพที่ดี	กองช่าง	
๔๕	ป้ายบอกเส้นทางองค์การบริหารส่วนตำบลงชน	เพื่อแจ้งอำนวยความสะดวกประชาชนผู้มาติดต่อราชการ,	ป้ายบอกเส้นทางองค์การบริหารส่วนตำบลงชน	๑๐๐,๐๐๐	-	-	-	-	๑๐ หมู่บ้าน	ประชาชนผู้มาติดต่อราชการ, นักท่องเที่ยวที่ได้รับความสะดวก	กองช่าง	

ก. ยุทธศาสตร์การพัฒนาจังหวัด ยุทธศาสตร์ที่ ๓ ยุทธศาสตร์การพัฒนาทรัพยากรมนุษย์เพื่อสร้างศักยภาพในการแข่งขัน

ข. การพัฒนาของอปท. ในเขตจังหวัด ยุทธศาสตร์ที่ ๓ ยุทธศาสตร์การพัฒนาทรัพยากรมนุษย์เพื่อสร้างศักยภาพในการแข่งขัน

ยุทธศาสตร์ อปท. ยุทธศาสตร์ ๓ ด้านการพัฒนาทรัพยากรมนุษย์ แผนงาน ...การศึกษา.....

ที่	โครงการ	วัตถุประสงค์	เป้าหมาย (ผลผลิตของ โครงการ)	งบประมาณและที่มา					ตัวชี้วัด (KPI)	ผลลัพธ์ที่คาดว่าจะได้รับ	หน่วยงาน ที่รับ ผิดชอบ
				๒๕๖๖ (บาท)	๒๕๖๗ (บาท)	๒๕๖๘ (บาท)	๒๕๖๙ (บาท)	๒๕๗๐ (บาท)			
๔๖	สนับสนุนค่าใช้จ่าย การบริหารสถานศึกษา	เพื่อเป็นค่าอาหาร กลางวันในศูนย์ พัฒนาเด็กเล็กประจำ ตำบลตงชน๒แห่ง	จัดหาอาหาร กลางวันสำหรับ ศูนย์พัฒนาเด็ก เล็ก	๕๐๐,๐๐๐	๕๐๐,๐๐๐	๕๐๐,๐๐๐	๕๐๐,๐๐๐	๕๐๐,๐๐๐	ศพด. ๒ แห่ง	เด็กได้รับประทาน อาหารกลางวันที่มี ประโยชน์ต่อ ร่างกาย	กอง การศึกษา
๔๗	จัดการเรียนการสอน	เพื่อให้มีการจัดหา วัสดุอุปกรณ์ที่จำเป็น สำหรับใช้ใน ศพด. เสริมสร้างพัฒนาการ เด็กก่อนวัยเรียนให้ สมวัยและมี ประสิทธิภาพ	จัดหาวัสดุ อุปกรณ์ที่จำเป็น สำหรับใช้ใน ศพด. จำนวน ๒ แห่ง	๑๕๐,๐๐๐	๑๕๐,๐๐๐	๑๕๐,๐๐๐	๑๕๐,๐๐๐	๑๕๐,๐๐๐	ศพด. ๒ แห่ง	เด็กก่อนวัยเรียนมี พัฒนาการและ สามารถอยู่ร่วมใน สังคมได้	กอง การศึกษา
๔๘	โครงการจัดซื้ออาหาร เสริม(นม) โรงเรียน สำหรับ ศพด.และ โรงเรียนในเขตตำบล ตงชน	เพื่อให้เด็กเรียนมี สุขภาพร่างกาย แข็งแรงสมบูรณ์	โรงเรียน ๓ แห่ง และ ศพด. ๒ แห่ง	๘๐๐,๐๐๐	๘๐๐,๐๐๐	๘๐๐,๐๐๐	๘๐๐,๐๐๐	๘๐๐,๐๐๐	ศพด. และ โรงเรียน ๕	นักเรียนและเด็ก ก่อนวัยเรียนมีนม ดื่ม สุขภาพ ร่างกายแข็งแรง สมบูรณ์	กอง การศึกษา

ที่	โครงการ	วัตถุประสงค์	เป้าหมาย (ผลผลิตของ โครงการ)	งบประมาณและที่มา					ตัวชี้วัด (KPI)	ผลลัพธ์ที่คาดว่าจะได้รับ	หน่วยงาน ที่รับ ผิดชอบ
				๒๕๖๖ (บาท)	๒๕๖๗ (บาท)	๒๕๖๘ (บาท)	๒๕๖๙ (บาท)	๒๕๗๐ (บาท)			
๔๙	โครงการปัจฉิมนิเทศ และมอบวุฒิบัตรบัณฑิต น้อย	เพื่อเป็นค่าใช้จ่ายใน การจัดกิจกรรมปัจฉิมนิเทศและมอบ วุฒิบัตรบัณฑิตน้อย	ศพด.ตำบลตง ชน จำนวน ๒ แห่ง	๓๐,๐๐๐	๓๐,๐๐๐	๓๐,๐๐๐	๓๐,๐๐๐	๓๐,๐๐๐	๒ แห่ง	เด็กเล็กมีความ ภาคภูมิใจ	กอง การศึกษา
๕๐	ส่งเสริมศักยภาพการจัด การศึกษา	เพื่อเป็นค่าใช้จ่ายใน การอบรมประชุมเพิ่ม ศักยภาพการจัด การศึกษา	ครูผู้ดูแลเด็ก ศพด. จำนวน ๒ แห่ง	๕๐,๐๐๐	๕๐,๐๐๐	๕๐,๐๐๐	๕๐,๐๐๐	๕๐,๐๐๐	ครูผู้ดูแล เด็ก	ครูผู้ดูแลเด็กมี ศักยภาพในการ จัดการศึกษา เพิ่มขึ้น	กอง การศึกษา
๕๑	โครงการจัดสถานศึกษา ให้เป็นศูนย์กลางเรียนรู้	เพื่อให้ศูนย์พัฒนาเด็ก เล็กเป็นศูนย์กลาง แห่งการเรียนรู้ทั้ง ผู้ปกครองและชุมชน	ศพด. จำนวน ๒ แห่ง	๑๐,๐๐๐	๑๐,๐๐๐	๑๐,๐๐๐	๑๐,๐๐๐	๑๐,๐๐๐	๒ แห่ง	ศูนย์พัฒนาเด็ก เล็กเป็นศูนย์กลาง แห่งการเรียนรู้ทั้ง ผู้ปกครองและ ชุมชน	กอง การศึกษา
๕๒	ก่อสร้างหอกระจายข่าว ประจำหมู่บ้าน บ้าน เหล่าละโมง หมู่ที่ ๗	เพื่อให้ประชาชน ได้รับฟังข่าวสารการ ประชาสัมพันธ์ต่างๆ ภายในหมู่บ้าน	ก่อสร้างหอ กระจายข่าว ประจำหมู่บ้าน ๑ แห่ง	๑๐๐,๐๐๐	-	-	-	-	๑ หมู่บ้าน	ประชาชนได้รับ ข่าวสารการ ประชาสัมพันธ์ อย่างชัดเจนและ ทั่วถึง	สำนักงาน ปลัดฯ

ที่	โครงการ	วัตถุประสงค์	เป้าหมาย (ผลผลิตของ โครงการ)	งบประมาณและที่มา					ตัวชี้วัด (KPI)	ผลลัพธ์ที่คาด ว่า จะได้รับ	หน่วยงาน ที่รับ ผิดชอบ
				๒๕๖๖ (บาท)	๒๕๖๗ (บาท)	๒๕๖๘ (บาท)	๒๕๖๙ (บาท)	๒๕๗๐ (บาท)			
๕๓	โครงการอบรมให้ความรู้ บทบาทหน้าที่ของ คณะกรรมการ สถานศึกษา	เพื่อให้ คณะกรรมการฯ ทราบถึงบทบาท หน้าที่ของการเป็น คณะกรรมการฯ	คณะกรรมการ สถานศึกษาทุก คน	๑๐,๐๐๐	๑๐,๐๐๐	๑๐,๐๐๐	๑๐,๐๐๐	๑๐,๐๐๐	คณะ กรรม การ สถาน ศึกษา	คณะกรรมการ สถานศึกษามี ความเข้มแข็ง	กอง การศึกษา
๕๔	โครงการจำหน่ายสื่อเรียน (ศูนย์พัฒนาเด็กเล็กบ้าน แมด)	เพื่อจัดซื้อหนังสือ เรียน แบบฝึก สำหรับเด็กปฐมวัย (อายุ ๓-๕ ปี) ใน ศูนย์พัฒนาเด็กเล็ก บ้านแมด	ศูนย์พัฒนาเด็ก เล็กบ้านแมด	๑๑,๐๐๐	๑๑,๐๐๐	๑๑,๐๐๐	๑๑,๐๐๐	๑๑,๐๐๐	เด็กเล็กใน ศพด.บ้าน แมด	เด็กปฐมวัย(อายุ ๓-๕ ปี) ในศูนย์ พัฒนาเด็กเล็ก บ้านแมดมี หนังสือเรียน พร้อมสำหรับการ เรียนรู้	กอง การศึกษา
๕๕	โครงการจำหน่ายสื่อเรียน (ศูนย์พัฒนาเด็กเล็กบ้าน หนองมะเกลือ)	เพื่อจัดซื้อหนังสือ เรียน แบบฝึก สำหรับเด็กปฐมวัย (อายุ ๓-๕ ปี) ใน ศูนย์พัฒนาเด็กเล็ก บ้านหนองมะเกลือ	ศูนย์พัฒนาเด็ก เล็กบ้านหนอง มะเกลือ	๗,๐๐๐	๗,๐๐๐	๗,๐๐๐	๗,๐๐๐	๗,๐๐๐	เด็กเล็ก ศพด. บ้านหนอง มะเกลือ	เด็กปฐมวัย(อายุ ๓-๕ ปี) ในศูนย์ พัฒนาเด็กเล็ก บ้านหนองมะ เกลือมีหนังสือ เรียนพร้อม สำหรับการ เรียนรู้	กอง การศึกษา

ที่	โครงการ	วัตถุประสงค์	เป้าหมาย (ผลผลิตของ โครงการ)	งบประมาณและที่มา					ตัวชี้วัด (KPI)	ผลลัพธ์ที่คาดว่าจะได้รับ	หน่วยงาน ที่รับ ผิดชอบ
				๒๕๖๖ (บาท)	๒๕๖๗ (บาท)	๒๕๖๘ (บาท)	๒๕๖๙ (บาท)	๒๕๗๐ (บาท)			
๕๖	โครงการค่า อุปกรณ์การเรียน (ศูนย์พัฒนาเด็ก เล็กบ้านแมด)	เพื่อจัดซื้ออุปกรณ์การ เรียนสำหรับเด็ก ปฐมวัย(อายุ๓-๕ปี)ใน ศูนย์พัฒนาเด็กเล็ก บ้านแมด	ศูนย์พัฒนา เด็กเล็กบ้าน แมด	๑๑,๐๐๐	๑๑,๐๐๐	๑๑,๐๐๐	๑๑,๐๐๐	๑๑,๐๐๐	เด็กเล็ก ศพด.บ้าน แมด	เด็กปฐมวัย(อายุ ๓- ๕ ปี)ในศูนย์พัฒนา เด็กเล็กบ้านแมดมี อุปกรณ์การเรียน พร้อมสำหรับการ เรียนรู้	กอง การศึกษา
๕๗	โครงการค่า อุปกรณ์การเรียน (ศูนย์พัฒนาเด็ก เล็กบ้านหนอง มะเกลือ)	เพื่อจัดซื้ออุปกรณ์การ เรียนสำหรับเด็ก ปฐมวัย(อายุ ๓-๕ ปี) ในศูนย์พัฒนาเด็กเล็ก บ้านหนองมะเกลือ	ศูนย์พัฒนา เด็กเล็กบ้าน หนองมะเกลือ	๗,๐๐๐	๗,๐๐๐	๗,๐๐๐	๗,๐๐๐	๗,๐๐๐	เด็กเล็ก ศพด.บ้าน หนอง มะเกลือ	เด็ก ในศูนย์พัฒนา เด็กเล็กบ้านหนอง มะเกลือมีอุปกรณ์ การเรียนพร้อม สำหรับการเรียนรู้	กอง การศึกษา
๕๘	โครงการค่า เครื่องแบบ นักเรียน (ศูนย์ พัฒนาเด็กเล็ก บ้านแมด)	เพื่อให้เด็กปฐมวัย (อายุ ๓-๕ ปี)ในศูนย์ พัฒนาเด็กเล็กบ้าน แมดมีเครื่องแบบ นักเรียน	ศูนย์พัฒนา เด็กเล็กบ้าน แมด	๑๖,๕๐๐	๑๖,๕๐๐	๑๖,๕๐๐	๑๖,๕๐๐	๑๖,๕๐๐	เด็กเล็กใน ศพด.บ้าน แมด	เด็กปฐมวัย(อายุ ๓- ๕ ปี) ในศูนย์ พัฒนาเด็กเล็กบ้าน แมดมีเครื่องแบบ นักเรียน	กอง การศึกษา
๕๙	อุดหนุนโครงการ อาหารกลางวัน นักเรียนโรงเรียน ในเขตพื้นที่ตำบล ดงชน	เพื่อให้เด็กนักเรียนใน เขตพื้นที่ตำบลดงชน ๓ แห่งได้รับประทาน อาหารกลางวัน	รร.ดงชนฯ รร. บ้านกุดแซ่ร. บ้านหนอง มะเกลือ	๑,๐๘๔,๐๐๐	๑,๐๘๔,๐๐๐	๑,๐๘๔,๐๐๐	๑,๐๘๔,๐๐๐	๑,๐๘๔,๐๐๐	โรงเรียน 3 แห่ง	เด็กนักเรียนได้รับ อาหารกลางวัน ที่เป็นประโยชน์ต่อ ร่างกาย	กอง การศึกษา

ที่	โครงการ	วัตถุประสงค์	เป้าหมาย (ผลผลิต ของ โครงการ)	งบประมาณและที่มา					ตัวชี้วัด (KPI)	ผลลัพธ์ที่คาดหวัง จะได้รับ	หน่วยงาน ที่รับ ผิดชอบ
				๒๕๖๖ (บาท)	๒๕๖๗ (บาท)	๒๕๖๘ (บาท)	๒๕๖๙ (บาท)	๒๕๗๐ (บาท)			
๖๐	โครงการค่าเครื่องแบบนักเรียน(ศูนย์พัฒนาเด็กเล็กบ้านหนองมะเกลือ)	เพื่อให้เด็กปฐมวัย (อายุ ๓-๕ ปี)ในศูนย์พัฒนาเด็กเล็กบ้านหนองมะเกลือมีเครื่องแบบนักเรียน	ศูนย์พัฒนาเด็กเล็กบ้านหนองมะเกลือ	๑๐,๕๐๐	๑๐,๕๐๐	๑๐,๕๐๐	๑๐,๕๐๐	๑๐,๕๐๐	เด็กเล็ก ใน ศพด. บ้าน หนอง มะเกลือ	เด็กปฐมวัย (อายุ ๓-๕ ปี) ในศูนย์พัฒนาเด็กเล็กบ้านหนองมะเกลือมีเครื่องแบบนักเรียน	กองการศึกษา
๖๑	โครงการค่ากิจกรรมพัฒนาผู้เรียน(ศูนย์พัฒนาเด็กเล็กบ้านแมด)	เพื่อจัดกิจกรรมพัฒนาผู้เรียนให้เด็กปฐมวัย(อายุ ๓-๕ ปี) ในศูนย์พัฒนาเด็กเล็กบ้านแมด	ศูนย์พัฒนาเด็กเล็กบ้านแมด	๒๓,๖๕๐	๒๓,๖๕๐	๒๓,๖๕๐	๒๓,๖๕๐	๒๓,๖๕๐	เด็กเล็ก ใน ศพด. บ้านแมด	เด็กปฐมวัย (อายุ ๓-๕ ปี) ในศูนย์พัฒนาเด็กเล็กบ้านแมดได้รับการพัฒนาการเรียนรู้	กองการศึกษา
๖๒	โครงการค่ากิจกรรมพัฒนาผู้เรียน(ศูนย์พัฒนาเด็กเล็กบ้านหนองมะเกลือ)	เพื่อจัดกิจกรรมพัฒนาผู้เรียนให้เด็ก (อายุ ๓-๕ ปี)ในศพด.หนองมะเกลือ	ศูนย์พัฒนาเด็กเล็กบ้านหนองมะเกลือ	๑๕,๐๕๐	๑๕,๐๕๐	๑๕,๐๕๐	๑๕,๐๕๐	๑๕,๐๕๐	เด็กเล็ก ใน ศพด. บ้าน หนอง มะเกลือ	เด็กปฐมวัย (อายุ ๓-๕ ปี) ใน ศพด.หนองมะเกลือได้รับการพัฒนาการเรียนรู้	กองการศึกษา



ที่	โครงการ	วัตถุประสงค์	เป้าหมาย (ผลผลิตของ โครงการ)	งบประมาณและที่มา					ตัวชี้วัด (KPI)	ผลลัพธ์ที่คาดว่าจะได้รับ	หน่วยงาน ที่รับผิดชอบ
				๒๕๖๖ (บาท)	๒๕๖๗ (บาท)	๒๕๖๘ (บาท)	๒๕๖๙ (บาท)	๒๕๗๐ (บาท)			
๖๓	โครงการครูอัตราจ้าง	เพื่อให้โรงเรียนบ้าน กุดแซ่ มีบุคลากรครู เพียงพอสำหรับสอน นักเรียน	ครูอัตราจ้าง จำนวน ๑ ตำแหน่ง	๒๐๐,๐๐๐	๒๐๐,๐๐๐	๒๐๐,๐๐๐	๒๐๐,๐๐๐	๒๐๐,๐๐๐	โรงเรียน บ้าน กุดแซ่	การสอนนักเรียนมี ประสิทธิภาพ และมีครูที่ เหมาะสมกับสัดส่วน จำนวนนักเรียน	
๖๔	โครงการเผยแพร่ ผลงานทางวิชาการ และประกวดผลงาน เด็ก	เพื่อขับเคลื่อนศูนย์ พัฒนาเด็กเล็กไปสู่ การจัดการศึกษา ตามมาตรฐานที่กรม ฯ กำหนด	ศพด. ๒ แห่ง	๓,๐๐๐	๓,๐๐๐	๓,๐๐๐	๓,๐๐๐	๓,๐๐๐	ศพด. ๒ แห่ง	ขับเคลื่อนศูนย์พัฒนาเด็ก เล็กไปสู่การจัดการศึกษา ตามมาตรฐานที่กรมฯ กำหนด	กอง การศึกษา
๖๕	โครงการนิเทศติดตาม การจัดประสบการณ์ เรียนรู้ในศูนย์พัฒนา เด็กเล็ก	เพื่อกำกับติดตามผล การจัดประสบการณ์ เรียนรู้ในศูนย์พัฒนา เด็กเล็ก	บุคลากรใน กองการศึกษา และศูนย์ พัฒนาเด็กเล็ก ทั้ง ๒ แห่ง	๑๐,๐๐๐	๑๐,๐๐๐	๑๐,๐๐๐	๑๐,๐๐๐	๑๐,๐๐๐	ศพด. ๒ แห่ง	ติดตามผลการจัดประสบ การณ์เรียนรู้ในศูนย์ พัฒนาเด็กเล็ก	กอง การศึกษา
๖๖	โครงการปฐมนิเทศ ผู้ปกครองนักเรียน	เพื่อสร้างความรู้ ความเข้าใจในการ จัดการศึกษาและ ความสัมพันธ์อันดี ระหว่าง ศพด./ อบต./ครู/เด็กเล็ก และผู้ปกครอง	คณะกรรมการ บริหาร ศพด. และ ผู้ปกครองเด็ก เล็กทั้ง ๒ แห่ง	๓,๐๐๐	๓,๐๐๐	๓,๐๐๐	๓,๐๐๐	๓,๐๐๐	ศพด. ๒ แห่ง	คณะกรรมการบริหาร ศพด. และผู้ปกครองเด็ก เล็กทั้ง ๒ แห่ง เข้าใจใน การจัดการศึกษาและ ความสัมพันธ์อันดี ระหว่าง ศพด./อบต./ครู/ เด็กเล็กและผู้ปกครอง	กอง การศึกษา

ที่	โครงการ	วัตถุประสงค์	เป้าหมาย (ผลผลิตของ โครงการ)	งบประมาณและที่มา					ตัวชี้วัด (KPI)	ผลลัพธ์ที่คาดว่าจะได้รับ	หน่วยงาน ที่รับ ผิดชอบ
				๒๕๖๖ (บาท)	๒๕๖๗ (บาท)	๒๕๖๘ (บาท)	๒๕๖๙ (บาท)	๒๕๗๐ (บาท)			
๖๗	อุดหนุนโรงเรียนบ้านหนองมะเกลือ โครงการส่งเสริมโรงเรียนเศรษฐกิจพอเพียงต้นแบบ	เพื่อส่งเสริมโครงการเศรษฐกิจพอเพียงต้นแบบให้เด็กนักเรียน	นักเรียนโรงเรียนบ้านหนองมะเกลือ	๓๐,๐๐๐	๓๐,๐๐๐	๓๐,๐๐๐	๓๐,๐๐๐	๓๐,๐๐๐	๑ แห่ง	นักเรียนมีความรู้ด้านเศรษฐกิจพอเพียงและมีโรงเรียนต้นแบบ	กองการศึกษา
๖๘	อุดหนุนโรงเรียนดงชนเหล่าแมตตามโครงการส่งเสริมการจัดการเรียนการสอนวิชาชีพโดยปราชญ์ท้องถิ่น	เพื่อให้เด็กนักเรียนมีโอกาสได้เรียนรู้วิธีการผลิตวัสดุอุปกรณ์ตามภูมิปัญญาท้องถิ่น	นักเรียนโรงเรียนดงชนเหล่าแมต	๓๐,๐๐๐	๓๐,๐๐๐	๓๐,๐๐๐	๓๐,๐๐๐	๓๐,๐๐๐	๑ แห่ง	นักเรียนสามารถจัดทำวัสดุอุปกรณ์ที่เป็นภูมิปัญญาท้องถิ่นและได้ร่วมกันอนุรักษ์ไว้	กองการศึกษา
๖๙	อุดหนุนโรงเรียนบ้านกุดแซ่ ตามโครงการจัดกิจกรรมการเรียนการสอนตามหลักปรัชญาเศรษฐกิจพอเพียง	เพื่อจ่ายเป็นค่าใช้จ่ายตามโครงการจัดกิจกรรมการเรียนการสอนตามหลักปรัชญาเศรษฐกิจพอเพียงโรงเรียนบ้านกุดแซ่	นักเรียนโรงเรียนบ้านกุดแซ่	๓๐,๐๐๐	๓๐,๐๐๐	๓๐,๐๐๐	๓๐,๐๐๐	๓๐,๐๐๐	๑ แห่ง	นักเรียนโรงเรียนบ้านกุดแซ่ได้เรียนรู้งานอาชีพ และเรียนรู้ภูมิปัญญาท้องถิ่น	กองการศึกษา
๗๐	อุดหนุนโรงเรียนบ้านหนองมะเกลือ ตามโครงการ ๑ กีฬา ๑ อาชีพ	เพื่อส่งเสริมให้เด็กนักเรียนเห็นความสำคัญของกีฬามากขึ้นสร้างสุขภาพและสร้างรายได้	โรงเรียนบ้านหนองมะเกลือ	๑๐,๐๐๐	๑๐,๐๐๐	๑๐,๐๐๐	๑๐,๐๐๐	๑๐,๐๐๐	โรงเรียนบ้านหนองมะเกลือ	นักเรียนเห็นความสำคัญของกีฬามากขึ้นสร้างสุขภาพและสร้างรายได้	กองการศึกษา

ที่	โครงการ	วัตถุประสงค์	เป้าหมาย (ผลผลิตของ โครงการ)	งบประมาณและที่มา					ตัวชี้วัด (KPI)	ผลลัพธ์ที่คาดว่าจะได้รับ	หน่วยงาน ที่รับ ผิดชอบ
				๒๕๖๖ (บาท)	๒๕๖๗ (บาท)	๒๕๖๘ (บาท)	๒๕๖๙ (บาท)	๒๕๗๐ (บาท)			
๗๑	อุดหนุนโรงเรียนบ้าน หนองมะเกลือ โครงการ ๑ โรงเรียน ๑ คนตรี	เพื่อส่งเสริมให้เด็กนักเรียน มีสุขภาพจิตที่ดีใช้เวลาว่าง ให้เกิดประโยชน์และกล้า แสดงออก	โรงเรียนบ้าน หนองมะเกลือ	๑๐,๐๐๐	๑๐,๐๐๐	๑๐,๐๐๐	๑๐,๐๐๐	๑๐,๐๐๐	๑ แห่ง	เด็กนักเรียนมีสุขภาพจิต ที่ดีใช้เวลาว่างให้เกิด ประโยชน์และกล้า แสดงออก	กอง การศึกษา
๗๒	โครงการจัดการแข่งขัน กีฬาต้านภัยยาเสพติด	เพื่อให้ประชาชนใช้เวลาว่าง ให้เกิดประโยชน์และ ห่างไกลยาเสพติด	จัดแข่งขัน กีฬาด้านกัย ยาเสพติด	๑๓๐,๐๐๐	๑๓๐,๐๐๐	๑๓๐,๐๐๐	๑๓๐,๐๐๐	๑๓๐,๐๐๐	๑๐ หมู่บ้าน	เยาวชนใช้เวลาว่างให้ เกิดประโยชน์และ ห่างไกลยาเสพติด	กอง การศึกษา
๗๓	โครงการจัดซื้อวัสดุ อุปกรณ์กีฬา	เพื่อให้มีวัสดุอุปกรณ์กีฬา สำหรับใช้ในกิจกรรมการ แข่งขันกีฬาประจำปี	จำนวน ๑๐ หมู่บ้าน	๓๐,๐๐๐	๓๐,๐๐๐	๓๐,๐๐๐	๓๐,๐๐๐	๓๐,๐๐๐	๑๐ หมู่บ้าน	ศูนย์กีฬาและอบต.มี วัสดุอุปกรณ์สำหรับใช้ ในกิจกรรมการแข่งขัน กีฬา	กอง การศึกษา
๗๔	โครงการส่งเสริมและ สนับสนุนการจัด กิจกรรมวันเด็ก	เพื่อส่งเสริมและสนับสนุนให้ เด็กกล้าแสดงออกและทำ กิจกรรมร่วมกันทั้งตำบล	จำนวน ๓ โรง เรียนและ๒ ศูนย์พัฒนา เด็กเล็ก	๑๐๐,๐๐๐	๑๐๐,๐๐๐	๑๐๐,๐๐๐	๑๐๐,๐๐๐	๑๐๐,๐๐๐	๕ แห่ง	เด็กกล้าแสดงออกมี ความรักความสามัคคี	กอง การศึกษา
๗๕	ก่อสร้างลานกีฬา อเนกประสงค์ อบต.ดงชน	เพื่อส่งเสริมการออกกำลังกาย ใช้เวลาว่างให้เกิด ประโยชน์ ต่อต้านยาเสพติด	ลานกีฬา อเนกประสงค์ ๑ แห่ง	๕๐๐,๐๐๐	๕๐๐,๐๐๐	๕๐๐,๐๐๐	๕๐๐,๐๐๐	๕๐๐,๐๐๐	๑ แหล่ง	ประชาชนมีสุขภาพ ร่างกายแข็งแรง ห่างไกลยาเสพติด	สำนักปลัด

## แผนงาน .....สังคมสงเคราะห์

ที่	โครงการ	วัตถุประสงค์	เป้าหมาย (ผลผลิตของ โครงการ)	งบประมาณและที่มา					ตัวชี้วัด (KPI)	ผลลัพธ์ที่คาดว่าจะได้รับ	หน่วยงาน ที่รับ ผิดชอบ
				๒๕๖๖ (บาท)	๒๕๖๗ (บาท)	๒๕๖๘ (บาท)	๒๕๖๙ (บาท)	๒๕๗๐ (บาท)			
๗๖	โครงการสัปดาห์ ผู้สูงอายุตำบลดงชน	เพื่อให้ประชาชนบุตร หลานเห็นความสำคัญ ของผู้สูงอายุและแสดง ความกตัญญูทวดทวด	จัดกิจกรรม จำนวน ๑ ครั้ง	๑๐,๐๐๐	๑๐,๐๐๐	๑๐,๐๐๐	๑๐,๐๐๐	๑๐,๐๐๐	๑๐ หมู่บ้าน	ผู้สูงอายุได้รับการ ดูแลเอาใจใส่และ เห็นความสำคัญ มากยิ่งขึ้น	กอง สวัสดิการ
๗๗	โครงการดูแลด้วยใจถึง บ้านไต่บ้าน	เพื่อเยี่ยมบ้านผู้ป่วย เรื้อรังในเขตพื้นที่ตำบล ดงชน	จัดอบรมให้ ความรู้กับผู้ดูแล	๕,๐๐๐	๕,๐๐๐	๕,๐๐๐	๕,๐๐๐	๕,๐๐๐	๑๐ หมู่บ้าน	ผู้ป่วยเรื้อรังในเขต พื้นที่ตำบลดงชนมี ขวัญและกำลังใจ เพิ่มขึ้น	กอง สวัสดิการ
๗๘	โครงการก่อสร้างห้อง สุขาสำหรับคนพิการ, ผู้สูงอายุ	เพื่ออำนวยความสะดวก สะดวกแก่ผู้พิการและ ผู้สูงอายุที่มาติดต่อ ราชการ	ห้องสุขาสำหรับผู้ พิการ,ผู้สูงอายุ ณ อบต.ดงชน	-	๕๐,๐๐๐	-	-	-	๑๐ หมู่บ้าน	ผู้พิการและ ผู้สูงอายุที่มา ติดต่อราชการ ได้รับความสะดวก	กอง สวัสดิการ
๗๙	โครงการบ้านท้องถิ่น ประชารัฐ เทิดไถ่องค์ ราชัน ราชินี	เพื่อประชาชน ผู้ด้อยโอกาส ผู้ยากไร้ ผู้สูงอายุ หรือผู้พิการ ในเขตพื้นที่ตำบลดงชน มีที่อยู่อาศัยที่มั่นคง สามารถดำรงชีวิตอยู่ได้ อย่างมีความสุข	ก่อสร้างหรือ ซ่อมแซมที่อยู่ อาศัยให้กับ ประชาชน ผู้ด้อยโอกาส ผู้ยากไร้ สูงอายุ ผู้พิการ	๑๐๐,๐๐๐	๑๐๐,๐๐๐	๑๐๐,๐๐๐	๑๐๐,๐๐๐	๑๐๐,๐๐๐	๑๐ หมู่บ้าน	ประชาชน ผู้ด้อยโอกาส ผู้ ยากไร้ ผู้สูงอายุ ผู้ พิการมีที่อยู่อาศัย ที่มั่นคงสามารถ ดำรงชีวิตอยู่ได้ อย่างมีความสุข	กอง สวัสดิการ

ที่	โครงการ	วัตถุประสงค์	เป้าหมาย (ผลผลิตของ โครงการ)	งบประมาณและที่มา					ตัวชี้วัด (KPI)	ผลลัพธ์ที่คาดว่าจะได้รับ	หน่วยงาน ที่รับ ผิดชอบ
				๒๕๖๖ (บาท)	๒๕๖๗ (บาท)	๒๕๖๘ (บาท)	๒๕๖๙ (บาท)	๒๕๗๐ (บาท)			
๘๐	โครงการซ่อมแซม ปรับปรุงบ้านพักอาศัย ผู้สูงอายุ/ผู้พิการ/ ผู้ด้อยโอกาสในเขต พื้นที่ตำบลดงชน	เพื่อผู้สูงอายุ/ผู้พิการ/ ผู้ด้อยโอกาสในเขต พื้นที่ตำบลดงชนมีบ้าน ที่อยู่อาศัยมั่นคง แข็งแรง	ซ่อมแซมปรับปรุง บ้านพักอาศัย	๕๐,๐๐๐	๕๐,๐๐๐	๕๐,๐๐๐	๕๐,๐๐๐	๕๐,๐๐๐	๑๐ หมู่บ้าน	ผู้สูงอายุ/ผู้พิการ/ ผู้ด้อยโอกาสมีบ้านที่ อยู่อาศัยมั่นคง แข็งแรง	กอง สวัสดิการ สังคม

## แผนงาน .....งบกลาง

๘๑	โครงการสร้างหลัก ประกันด้านรายได้ แก่ผู้สูงอายุ	เพื่อจ่ายเบี้ยยังชีพ ให้แก่ผู้สูงอายุใน เขตตำบลดงชน	ผู้สูงอายุที่มี คุณสมบัติตาม ระเบียบฯ	๖,๐๖๐,๐๐๐	๖,๕๖๐,๐๐๐	๗,๐๖๐,๐๐๐	๗,๕๗๐,๐๐๐	๗,๕๘๐,๐๐๐	๑๐ หมู่บ้าน	ผู้สูงอายุหมู่ที่๑-๑๐ ได้รับเบี้ยยังชีพและ มีชีวิต เป็นอยู่ที่ดีขึ้น	กอง สวัสดิการ
๘๒	โครงการสนับสนุน การเสริมสร้าง สวัสดิการทางสังคม ให้แก่คนพิการหรือ ทุพพลภาพ	เพื่อจ่ายเงินเบี้ยยัง ชีพความพิการ ให้แก่ผู้พิการ ในเขตพื้นที่ตำบล ดงชน	ผู้พิการมีสิทธิ ตามระเบียบฯ	๑,๙๐๐,๐๐๐	๒,๓๐๐,๐๐๐	๒,๗๐๐,๐๐๐	๓,๑๐๐,๐๐๐	๓,๑๐๐,๐๐๐	๑๐ หมู่บ้าน	ผู้พิการในเขตพื้นที่ ตำบลดงชนได้รับ เบี้ยยังชีพมีชีวิต เป็นอยู่ที่ดีขึ้น	กอง สวัสดิการ
๘๓	โครงการสนับสนุน สงเคราะห์เบี้ยยังชีพ ผู้ป่วยเอดส์	เพื่อจ่ายเงินเบี้ยยัง ชีพให้แก่ผู้ป่วย เอดส์ในเขตพื้นที่ ตำบลดงชน	ผู้ป่วยเอดส์ที่ แพทย์รับรอง ตาม ระเบียบฯ	๒๔,๐๐๐	๒๔,๐๐๐	๒๔,๐๐๐	๒๔,๐๐๐	๒๔,๐๐๐	๑๐ หมู่บ้าน	ผู้ป่วยเอดส์ในเขต พื้นที่ตำบลดงชน ได้รับเบี้ยยังชีพมี ชีวิตความเป็นอยู่ที่ดี	กอง สวัสดิการ

ที่	โครงการ	วัตถุประสงค์	เป้าหมาย (ผลผลิตของ โครงการ)	งบประมาณและที่มา					ตัวชี้วัด (KPI)	ผลลัพธ์ที่คาดว่าจะได้รับ	หน่วยงาน ที่รับผิดชอบ
				๒๕๖๖ (บาท)	๒๕๖๗ (บาท)	๒๕๖๘ (บาท)	๒๕๖๙ (บาท)	๒๕๗๐ (บาท)			
๘๔	จัดซื้อวัสดุ วิทยาศาสตร์	เพื่อจ่ายเป็นค่าวัสดุ วิทยาศาสตร์หรือ การแพทย์ เช่น เปลหามคนเจ็บยา เวชภัณฑ์เคมีภัณฑ์ ต่างๆ ฯลฯ	จัดซื้อ จำนวน ๑ ครั้ง	๓๐,๐๐๐	๓๐,๐๐๐	๓๐,๐๐๐	๓๐,๐๐๐	๓๐,๐๐๐	๑ ปี งบประมาณ	ประชาชนปลอดภัย จากโรคไข้เลือด ออกและโรค ติดต่อกัน	สำนักงาน ปลัดฯ

## แผนงาน .....การสาธารณสุข.....

๘๕	โครงการป้องกันและควบคุม โรคติดต่อภายในตำบลดงชน	เพื่อป้องกันและกำจัด โรคติดต่อไม่ให้มีใน เขตตำบลดงชน	จัดกิจกรรมป้องกัน และควบคุมโรคในเขต พื้นที่ตำบล ดงชน	๓๐,๐๐๐ +	๓๐,๐๐๐	๓๐,๐๐๐	๓๐,๐๐๐	๓๐,๐๐๐	๑๐ หมู่บ้าน	ประชาชนปลอดภัย จากโรคติดต่อ	สำนักงาน ปลัดฯ
๘๖	โครงการควบคุมโรคขาดสาร ไอโอดีนของสมเด็จพระ กนิษฐาธิราชเจ้า กรมสมเด็จพระ เทพฯ	เพื่อป้องกันการเกิด โรคคอพอกในเขต พื้นที่ตำบลดงชน	จัดกิจกรรม/ฝึกอบรม ๑๐ หมู่บ้าน	๔๐,๐๐๐	๔๐,๐๐๐	๔๐,๐๐๐	๔๐,๐๐๐	๔๐,๐๐๐	๑๐ หมู่บ้าน	ไม่เกิดโรคคอ พอกในเขตพื้นที่ ตำบลดงชน	สำนักงาน ปลัด
๘๗	โครงการส่งเสริม โภชนาการและ สุขภาพ อนามัยแม่และเด็กของสมเด็จพระ กนิษฐาธิราชเจ้า กรม สมเด็จพระเทพฯ	เพื่อให้แม่และเด็กมี สุขภาพอนามัยที่ สมบูรณ์แข็งแรง	จัดกิจกรรม/ฝึกอบรม ๑๐ หมู่บ้าน	๔๐,๐๐๐	๔๐,๐๐๐	๔๐,๐๐๐	๔๐,๐๐๐	๔๐,๐๐๐	๑๐ หมู่บ้าน	แม่และเด็กมี สุขภาพอนามัยที่ สมบูรณ์แข็งแรง	สำนักงาน ปลัด

ที่	โครงการ	วัตถุประสงค์	เป้าหมาย (ผลผลิตของ โครงการ)	งบประมาณและที่มา					ตัวชี้วัด (KPI)	ผลลัพธ์ที่คาดว่าจะได้รับ	หน่วยงาน ที่รับ ผิดชอบ
				๒๕๖๖ (บาท)	๒๕๖๗ (บาท)	๒๕๖๘ (บาท)	๒๕๖๙ (บาท)	๒๕๗๐ (บาท)			
๘๘	โครงการพัฒนาระบบ สุขภาพในโรงเรียนและ ชุมชน ของสมเด็จพระ กนิษฐาธิราชเจ้า กรมสมเด็จพระเทพฯ	เพื่อให้โรงเรียนในเขต พื้นที่ตำบลลงชนมี ระบบสุขภาพที่ถูก สุขลักษณะ สะอาด ปลอดภัยจากเชื้อโรค	จัดกิจกรรม/ฝึกอบรม	๔๐,๐๐๐	๔๐,๐๐๐	๔๐,๐๐๐	๔๐,๐๐๐	๔๐,๐๐๐	โรงเรียน และ หมู่บ้าน	โรงเรียน และ หมู่บ้านในเขต พื้นที่ตำบลลงชน มีสุขภาพร่างกาย ที่แข็งแรงปลอด โรค	สำนักงาน ปลัด
๘๙	โครงการประชาคมจัดทำ ข้อบัญญัติด้านสาธารณสุข องค์การบริหารส่วนตำบล ดงชน	เพื่อให้ประชาชนผู้มีส่วน ได้ส่วนเสียมีส่วนร่วม ในการจัดทำ ข้อบัญญัติ	จัดประชาคม ประชาชนตำบลดงชน ๑ ครั้ง	๒๐,๐๐๐	-	-	-	-	๑๐ หมู่บ้าน		
๙๐	อุดหนุนกิจการที่เป็น สาธารณประโยชน์ (อุดหนุน อสม.)	อุดหนุนกิจการที่เป็น สาธารณประโยชน์ (อุดหนุน อสม.)	อุดหนุน อสม. จำนวน ๑๐ หมู่บ้าน	๓๐,๐๐๐	-	-	-		๑๐ หมู่บ้าน	การดำเนินงาน กิจกรรมของ อสม. ได้รับการ สนับสนุน	สำนัก งานปลัดฯ
๙๑	โครงการช่วยลดการติดเอดส์ จากแม่สู่ลูก สภากาชาดไทย พระเจ้า วรวงศ์เธอ พระ องค์เจ้าโสม สวลี พระวร ราชานัดตามาตุ	เพื่อลดจำนวนผู้ติด เชื้อเอดส์จากแม่สู่ลูก ในเขตพื้นที่ตำบลดง ชน	หมู่บ้านในเขตพื้นที่ ตำบลดงชน จำนวน ๑๐ หมู่บ้าน	๔๐,๐๐๐	๔๐,๐๐๐	๔๐,๐๐๐	๔๐,๐๐๐	๔๐,๐๐๐	๑๐ หมู่บ้าน	ลดจำนวนผู้ติด เชื้อเอดส์จากแม่สู่ ลูกในเขตพื้นที่ ตำบลดงชน	สำนัก งานปลัด

ที่	โครงการ	วัตถุประสงค์	เป้าหมาย (ผลผลิตของ โครงการ)	งบประมาณและที่มา					ตัวชี้วัด (KPI)	ผลลัพธ์ที่คาดว่าจะได้รับ	หน่วยงาน ที่รับ ผิดชอบ
				๒๕๖๖ (บาท)	๒๕๖๗ (บาท)	๒๕๖๘ (บาท)	๒๕๖๙ (บาท)	๒๕๗๐ (บาท)			
๙๒	โครงการรณรงค์และแก้ไข ปัญหาเสพติด To be number one (ศูนย์เพื่อนใจ วัยรุ่นในชุมชน/หมู่บ้าน) ทูลกระหม่อมหญิงอุบลรัตน ราชกัญญาสิริวัฒนาพรรณวดี	เพื่อแก้ไขปัญหายา เสพติดในเขตพื้นที่ ตำบลดงชน	หมู่บ้านในเขตพื้นที่ ตำบลดงชน จำนวน ๑๐ หมู่บ้าน	๔๐,๐๐๐	๔๐,๐๐๐	๔๐,๐๐๐	๔๐,๐๐๐	๔๐,๐๐๐	๑๐ หมู่บ้าน	แก้ไขปัญหายา เสพติดในเขต พื้นที่ตำบลดงชน	สำนัก งานปลัดฯ
๙๓	โครงการจ้างเหมาบริการ สำรวจจำนวนสุนัขและแมวใน เขตพื้นที่ตำบลดงชน	เพื่อสำรวจจำนวน สุนัขและแมวในเขต พื้นที่ตำบลดงชน	๑๐ หมู่บ้าน	๑๐,๐๐๐	๑๐,๐๐๐	๑๐,๐๐๐	๑๐,๐๐๐	๑๐,๐๐๐	๑๐ หมู่บ้าน	ทราบจำนวนสุนัข และแมวเพื่อ จัดหาวัคซีน ป้องกันโรคพิษ สุนัขบ้า	สำนัก งานปลัด
๙๔	โครงการสัตว์ปลอดโรค คนปลอดภัยจากโรคพิษสุนัข บ้าตามพระปณิธานของสมเด็จพระ เจ้าน้องนางเธอ เจ้าฟ้า จุฬาภรณวลัยลักษณ์ฯ	เพื่อป้องกันและ ควบคุมโรคพิษสุนัข บ้า	ฉีดวัคซีนป้องกันโรค พิษสุนัขบ้าในเขต พื้นที่ตำบล ดงชน ๑๐ หมู่	๕๐,๐๐๐	๕๐,๐๐๐	๕๐,๐๐๐	๕๐,๐๐๐	๕๐,๐๐๐	๑๐ หมู่บ้าน	ป้องกันและ ควบคุมโรคพิษ สุนัขบ้า	สำนัก งานปลัด
๙๕	โครงการควบคุมโรค หอนอนพยาธิของสมเด็จพระ กนิษฐาธิราชเจ้า กรมสมเด็จพระ เทพฯ	เพื่อป้องกันและ รณรงค์ให้ความรู้กับ ประชาชนในการ ป้องกันตนเองจากโรค พยาธิ	จัดกิจกรรม/ฝึกอบรม จำนวน ๑๐ หมู่บ้าน	๔๐,๐๐๐	๔๐,๐๐๐	๔๐,๐๐๐	๔๐,๐๐๐	๔๐,๐๐๐	๑๐ หมู่บ้าน	ประชาชน ปลอดภัยจากโรค พยาธิ	สำนักงาน ปลัดฯ



ที่	โครงการ	วัตถุประสงค์	เป้าหมาย (ผลผลิตของ โครงการ)	งบประมาณและที่มา					ตัวชี้วัด (KPI)	ผลลัพธ์ที่คาดว่าจะได้รับ	หน่วยงาน ที่รับ ผิดชอบ
				๒๕๖๖ (บาท)	๒๕๖๗ (บาท)	๒๕๖๘ (บาท)	๒๕๖๙ (บาท)	๒๕๗๐ (บาท)			
๙๖	โครงการส่งเสริมการออกกำลังกายตำบลดงชน	เพื่อส่งเสริมให้ประชาชนออกกำลังกายเพิ่มมากขึ้น	จัดอบรม ๑ ครั้ง	๒๐,๐๐๐	๒๐,๐๐๐	๒๐,๐๐๐	๒๐,๐๐๐	๒๐,๐๐๐	๑๐ หมู่บ้าน	ประชาชนตำบลดงชนให้สำคัญกับการออกกำลังกายมากขึ้น	สำนักงานปลัดฯ
๙๗	โครงการรณรงค์ป้องกันควบคุมโรคในศูนย์พัฒนาเด็กเล็ก	เพื่อให้ครูผู้ดูแลเด็ก ผู้ปกครอง, ผู้นำ, อสม, คณะกรรมการการศึกษา มีความรู้ในการป้องกันและควบคุมโรคที่อาจเกิดขึ้นในศูนย์พัฒนาเด็กเล็ก	จัดกิจกรรมตรวจสอบสุขภาพเด็กสร้างการเรียนรู้สร้างนิสัยในการป้องกันเชื้อโรคสำหรับเด็ก	๒๐,๐๐๐	๒๐,๐๐๐	๒๐,๐๐๐	๒๐,๐๐๐	๒๐,๐๐๐	ศพด. ๒ แห่ง	เด็กเล็กในศูนย์พัฒนาเด็กเล็กในเขตตำบลดงชนมีสุขภาพร่างกายที่แข็งแรงสมบูรณ์	กองการศึกษา
๙๘	โครงการส่งเสริมป้องกันทันตสุขภาพเด็ก	เพื่อให้ความรู้ในเรื่องการรักษาสุขภาพฟันเด็ก	จัดกิจกรรมตรวจสอบสุขภาพฟันเด็กเล็กในเขตพื้นที่ตำบลดงชน ๒ แห่ง	๒๐,๐๐๐	๒๐,๐๐๐	๒๐,๐๐๐	๒๐,๐๐๐	๒๐,๐๐๐	เด็กใน ศพด. ๒ แห่ง	เด็กในศูนย์พัฒนาเด็กเล็กในเขตพื้นที่ตำบลดงชนมีสุขภาพฟันที่ดี	กองการศึกษา
๙๙	โครงการรณรงค์ให้ความรู้เกี่ยวกับการป้องกันโรคเอดส์	เพื่อรณรงค์ให้ประชาชนเด็กนักเรียน รู้เท่าทันโรคเอดส์	จัดอบรมให้ความรู้เกี่ยวกับโรคเอดส์	๑๐,๐๐๐	๑๐,๐๐๐	๑๐,๐๐๐	๑๐,๐๐๐	๑๐,๐๐๐	๑๐ หมู่บ้าน	ลดความเสี่ยงในการติดโรคเอดส์	กองสวัสดิการ

ที่	โครงการ	วัตถุประสงค์	เป้าหมาย (ผลผลิตของ โครงการ)	งบประมาณและที่มา					ตัวชี้วัด (KPI)	ผลลัพธ์ที่คาดว่าจะได้รับ	หน่วยงาน ที่รับ ผิดชอบ
				๒๕๖๖ (บาท)	๒๕๖๗ (บาท)	๒๕๖๘ (บาท)	๒๕๖๙ (บาท)	๒๕๗๐ (บาท)			
๑๐๐	เฝ้าระวังภาวะโภชนาการในเด็กแรกเกิด - ๕ ปี เพื่อให้สูงดีสมส่วน	เพื่อให้เด็กในหมู่บ้านหนองมะเกลือ หมู่ที่ ๖ มีสุขภาพร่างกายที่สมส่วนตามวัย	อุดหนุนคณะกรรมการหมู่บ้าน หมู่ที่ ๖	๘,๕๐๐	-	-	-	-	๑๐ หมู่บ้าน	เด็กในหมู่บ้านบ้านหนองมะเกลือ หมู่ที่ ๖ มีสุขภาพร่างกายที่สมส่วนตามวัย	สำนักงานปลัด

## แผนงาน ...สร้างเสริมเข้มแข็งของชุมชน

ที่	โครงการ	วัตถุประสงค์	เป้าหมาย (ผลผลิตของ โครงการ)	งบประมาณและที่มา					ตัวชี้วัด (KPI)	ผลลัพธ์ที่คาดว่าจะได้รับ	หน่วยงาน ที่รับ ผิดชอบ
				๒๕๖๖ (บาท)	๒๕๖๗ (บาท)	๒๕๖๘ (บาท)	๒๕๖๙ (บาท)	๒๕๗๐ (บาท)			
๑๐๑	ส่งเสริมกลุ่มอาชีพการเลี้ยงสัตว์ เช่น วัวเนื้อ, วัวแม่พันธุ์, หมู, กบ, ปลา, จิ้งหรีด) หมู่ที่ ๑ - หมู่ที่ ๑๐	เพื่อสร้างอาชีพและสร้างรายได้เพิ่ม	จัดอบรมกลุ่มอาชีพ	๒๐,๐๐๐	๒๐,๐๐๐	๒๐,๐๐๐	๒๐,๐๐๐	๒๐,๐๐๐	๑๐ หมู่บ้าน	ประชาชนมีอาชีพและสร้างรายได้	กองสวัสดิการสังคม
๑๐๒	ส่งเสริมกลุ่มอาชีพปลูกพืช เช่น ถั่วงอก, มะเขือเทศ, พืชสมุนไพร, หมู่ที่ ๑- หมู่ที่ ๑๐	เพื่อสร้างอาชีพและสร้างรายได้เพิ่ม	จัดอบรมกลุ่มอาชีพ	๒๐,๐๐๐	๒๐,๐๐๐	๒๐,๐๐๐	๒๐,๐๐๐	๒๐,๐๐๐	๑๐ หมู่บ้าน	ประชาชนมีอาชีพและสร้างรายได้	กองสวัสดิการสังคม
๑๐๓	ส่งเสริมกลุ่มอาชีพด้านหัตถกรรมฝีมือ เช่น กลุ่มทอเสื่อ, กลุ่มจักสาน, กลุ่มทอผ้า หมู่ที่ ๑ - หมู่ที่ ๑๐	เพื่อสร้างอาชีพและสร้างรายได้เพิ่ม	จัดอบรมกลุ่มอาชีพ	๒๐,๐๐๐	๒๐,๐๐๐	๒๐,๐๐๐	๒๐,๐๐๐	๒๐,๐๐๐	๑๐ หมู่บ้าน	ประชาชนมีอาชีพและสร้างรายได้	กองสวัสดิการสังคม

ที่	โครงการ	วัตถุประสงค์	เป้าหมาย (ผลผลิตของ โครงการ)	งบประมาณและที่มา					ตัวชี้วัด (KPI)	ผลลัพธ์ที่คาดว่าจะได้รับ	หน่วยงาน ที่รับ ผิดชอบ
				๒๕๖๖ (บาท)	๒๕๖๗ (บาท)	๒๕๖๘ (บาท)	๒๕๖๙ (บาท)	๒๕๗๐ (บาท)			
๑๐๔	โครงการฝึกอบรมอาชีพระยะสั้นให้แก่ประชาชน	เพื่อเพิ่มศักยภาพการผลิตและรายได้ให้กับประชาชนในเขตพื้นที่ตำบลดงชน	จัดฝึกอบรมให้ความรู้แก่ประชาชนตำบลดงชน	๒๐,๐๐๐	๒๐,๐๐๐	๒๐,๐๐๐	๒๐,๐๐๐	๒๐,๐๐๐	๑๐ หมู่บ้าน	ประชาชนมีอาชีพและสร้างรายได้	กอง สวัสดิการ สังคม
๑๐๕	โครงการส่งเสริมการดำเนินงานโครงการกิจกรรมด้านการพัฒนาสตรีและครอบครัว	เพื่อส่งเสริมการพัฒนาศรีและครอบครัวในเขตพื้นที่ตำบลดงชน	หมู่บ้านในเขตพื้นที่ตำบลดงชน ๑๐ หมู่บ้าน	๕,๐๐๐	๕,๐๐๐	๕,๐๐๐	๕,๐๐๐	๕,๐๐๐	๑๐ หมู่บ้าน	ประชาชนมีอาชีพและสร้างรายได้	กอง สวัสดิการ สังคม
๑๐๖	โครงการพัฒนาคุณภาพชีวิตผู้ด้อยโอกาส ครอบครัวผู้มีรายได้น้อย คนชรา คนพิการ	เพื่อพัฒนาคุณภาพชีวิตผู้ด้อยโอกาส ครอบครัว ผู้มีรายได้น้อย คนชรา คนพิการ	หมู่บ้านในเขตพื้นที่ตำบลดงชน ๑๐ หมู่บ้าน	๑๐,๐๐๐	๑๐,๐๐๐	๑๐,๐๐๐	๑๐,๐๐๐	๑๐,๐๐๐	๑๐ หมู่บ้าน	ผู้ด้อยโอกาส ครอบครัว ผู้มีรายได้น้อย คนชรา คนพิการ มีชีวิตที่ดี	กอง สวัสดิการ สังคม

## แผนงาน .....พาณิชย์

๑๐๗	จัดตั้งตลาดชุมชนตำบลดงชน	เพื่อให้มีศูนย์กลางในการซื้อขายสำหรับสร้างอาชีพและรายได้เพิ่มช่องทางการตลาด	ตลาดชุมชน จำนวน ๑ แห่ง	๕๐๐,๐๐๐	-	-	-	-	๑๐ หมู่บ้าน	ตำบลดงชนมีตลาดชุมชนสำหรับเป็นศูนย์กลางในการซื้อขายสร้างอาชีพและรายได้	สำนักงาน ปลัดฯ
-----	--------------------------	---	------------------------	---------	---	---	---	---	----------------	---	-------------------

ก. ยุทธศาสตร์การพัฒนาจังหวัด ยุทธศาสตร์ที่ ๔ ยุทธศาสตร์การพัฒนาทรัพยากรธรรมชาติและสิ่งแวดล้อมแบบบูรณาการอย่างสมดุลยั่งยืน  
 ข. ยุทธศาสตร์การพัฒนาของอปท.ในเขตจังหวัด ยุทธศาสตร์ที่ ๔ ยุทธศาสตร์การพัฒนาทรัพยากรธรรมชาติและสิ่งแวดล้อมแบบบูรณาการอย่าง  
 สมดุลและยั่งยืน ยุทธศาสตร์ที่ ๔ ยุทธศาสตร์การพัฒนาทรัพยากรธรรมชาติและสิ่งแวดล้อม

แนวทางที่ ๑ การพัฒนางานอนุรักษ์ดิน แหล่งน้ำ และป่าไม้ แผนงาน ภาวะเกษตร...

ที่	โครงการ	วัตถุประสงค์	เป้าหมาย (ผลผลิตของ โครงการ)	งบประมาณและที่มา					ตัวชี้วัด (KPI)	ผลลัพธ์ที่คาดว่าจะได้รับ	หน่วยงาน ที่รับ ผิดชอบ
				๒๕๖๖ (บาท)	๒๕๖๗ (บาท)	๒๕๖๘ (บาท)	๒๕๖๙ (บาท)	๒๕๗๐ (บาท)			
๑๐๘	สนับสนุนการดำเนินการตามโครงการอันเนื่องมาจากพระราชดำริของพระบาทสมเด็จพระเจ้าอยู่หัวภูมิพลอดุลยเดช และพระราชเสาวนีย์ของสมเด็จพระนางเจ้าฯ พระบรมราชินีนาถ	เพื่อส่งเสริมการอนุรักษ์ทรัพยากรธรรมชาติและสิ่งแวดล้อม	จัดกิจกรรมจำนวน ๑ ครั้ง	๕,๐๐๐	๕,๐๐๐	๕,๐๐๐	๕,๐๐๐	๕,๐๐๐	๑๐ หมู่บ้าน	ทรัพยากรธรรมชาติได้รับการอนุรักษ์และสร้างสิ่งแวดล้อมที่ดี	สำนักงานปลัดฯ
๑๐๙	โครงการอนุรักษ์พันธุกรรมพืชอันเนื่องมาจากพระราชดำริสมเด็จพระเทพรัตนราชสุดาฯ สยามบรมราชกุมารี	เพื่อดำเนินการตามโครงการอันเนื่องมาจากพระราชดำริสมเด็จพระเทพรัตนราชสุดาฯ	จัดกิจกรรมจำนวน ๑ ครั้ง	๕,๐๐๐	๕,๐๐๐	๕,๐๐๐	๕,๐๐๐	๕,๐๐๐	๑๐ หมู่บ้าน	อนุรักษ์ทรัพยากรธรรมชาติและสร้างสิ่งแวดล้อมที่ดี	สำนักงานปลัด

ที่	โครงการ	วัตถุประสงค์	เป้าหมาย (ผลผลิตของ โครงการ)	งบประมาณและที่มา					ตัวชี้วัด (KPI)	ผลลัพธ์ที่คาดว่าจะได้รับ	หน่วยงาน ที่รับผิดชอบ
				๒๕๖๖ (บาท)	๒๕๖๗ (บาท)	๒๕๖๘ (บาท)	๒๕๖๙ (บาท)	๒๕๗๐ (บาท)			
๑๑๐	โครงการอนุรักษ์ ทรัพยากรธรรมชาติและ สิ่งแวดล้อม	เพื่ออนุรักษ์ทรัพยากร ธรรมชาติและ สิ่งแวดล้อม	จัดกิจกรรม จำนวน ๑ ครั้ง	๕,๐๐๐	๕,๐๐๐	๕,๐๐๐	๕,๐๐๐	๕,๐๐๐	๑๐ หมู่บ้าน	อนุรักษ์ทรัพยากร ธรรมชาติและ สร้างสิ่งแวดล้อม	สำนักงาน ปลัด
๑๑๑	โครงการจัดทำแผนพัฒนา เศรษฐกิจพอเพียงท้องถิ่น	เพื่อส่งเสริมและ สนับสนุนการจัดทำ แผนพัฒนาเศรษฐกิจ พอเพียงท้องถิ่น	ส่งเสริมและ สนับสนุนการ จัดทำแผน พัฒนา เศรษฐกิจ พอเพียง ท้องถิ่น	๕,๐๐๐	๕,๐๐๐	๕,๐๐๐	๕,๐๐๐	๕,๐๐๐	๑๐ หมู่บ้าน	ประชาชนตำบล ดงชนสามารถ ทำแผนพัฒนา เศรษฐกิจพอ เพียงท้องถิ่นได้	กอง <b>ในข้อคิดเห็น [A1]:</b>
๑๑๒	วิสาหกิจเกษตร	เพื่อจ่ายเป็นค่าวัสดุ การเกษตรเช่นพันธุ์พืช พันธุ์สัตว์วัสดุเพาะชำ ฯลฯ	จัดซื้อวัสดุ การเกษตร	๕,๐๐๐	๕,๐๐๐	๕,๐๐๐	๕,๐๐๐	๕,๐๐๐	๑๐ หมู่บ้าน	เพิ่มพื้นที่ป่าใน เขตตำบลดงชน อนุรักษ์ธรรมชาติและ รักษา สิ่งแวดล้อมที่ดี	กอง สวัสดิการ
๑๑๓	ขุดลอกลำห้วยสร้างคอน	เพื่อให้หนองน้ำไม่ตื้น เขินและกักเก็บน้ำไว้ใช้ เพื่อการเกษตรในฤดู แล้ง	ขุดลอกลำห้วย สร้างคอน จำนวน ๑ โครงการ	๕๐๐,๐๐๐	-	๕๐๐,๐๐๐	-	-	๑๐ หมู่บ้าน	ประชาชนมีน้ำ ใช้เพื่อการ เกษตรในฤดูแล้ง	

ที่	โครงการ	วัตถุประสงค์	เป้าหมาย (ผลผลิตของ โครงการ)	งบประมาณและที่มา					ตัวชี้วัด (KPI)	ผลลัพธ์ที่ คาดว่าจะ ได้รับ	หน่วยงาน ที่รับ ผิดชอบ
				๒๕๖๖ (บาท)	๒๕๖๗ (บาท)	๒๕๖๘ (บาท)	๒๕๖๙ (บาท)	๒๕๗๐ (บาท)			
๑๑๔	ก่อสร้างฝายชะลอน้ำห้วยสร้างคอน บ.เหล่ามะแวง หมู่ที่ ๑	เพื่อกักเก็บและชะลอน้ำป้องกันน้ำท่วมในฤดูฝนและเก็บน้ำในฤดูแล้ง	ก่อสร้างฝายชะลอน้ำ จำนวน ๑ จุด	๒๐๐,๐๐๐	๒๐๐,๐๐๐	๒๐๐,๐๐๐	๒๐๐,๐๐๐	๒๐๐,๐๐๐	๑ หมู่บ้าน	ประชาชนมีน้ำสำหรับใช้เพื่อเกษตรและเลี้ยงสัตว์	กองช่าง
๑๑๕	ก่อสร้างฝายชะลอน้ำลำน้ำพุง บ.ดงชน หมู่ที่ ๒	เพื่อกักเก็บและชะลอน้ำป้องกันน้ำท่วมในฤดูฝนและกักเก็บน้ำในฤดูแล้ง	ก่อสร้างฝายชะลอน้ำ จำนวน ๑ จุด	๒๐๐,๐๐๐	๒๐๐,๐๐๐	๒๐๐,๐๐๐	๒๐๐,๐๐๐	๒๐๐,๐๐๐	๑ หมู่บ้าน	ประชาชนมีน้ำสำหรับใช้เพื่อการเกษตร	กองช่าง
๑๑๖	ก่อสร้างฝายน้ำล้นลำน้ำพุง บ้านแมด หมู่ที่ ๓	เพื่อกักเก็บและชะลอน้ำป้องกันน้ำท่วมในฤดูฝนและกักเก็บน้ำในฤดูแล้งแก้ปัญหาภัยแล้ง	ก่อสร้างฝายชะลอน้ำ จำนวน ๑ จุด	๒๐๐,๐๐๐	๒๐๐,๐๐๐	๒๐๐,๐๐๐	๒๐๐,๐๐๐	๒๐๐,๐๐๐	๑ หมู่บ้าน	ประชาชนมีน้ำสำหรับใช้เพื่อการเกษตรและเลี้ยงสัตว์	กองช่าง
๑๑๗	ขุดลอกคลองนกจาบบ้านกุดแช่ หมู่ที่ ๔	เพื่อให้ประชาชนมีน้ำสำหรับการเกษตรตลอดปี	ขุดลอกคลองนกจาบบ้านกุดแช่ หมู่ที่ ๔	๒๐๐,๐๐๐	๒๐๐,๐๐๐	๒๐๐,๐๐๐	๒๐๐,๐๐๐	๒๐๐,๐๐๐	๑ หมู่บ้าน	ประชาชนมีน้ำสำหรับการเกษตรตลอดปี	กองช่าง
๑๑๘	ก่อสร้างฝายชะลอน้ำลำน้ำพุง บ.ทามไฮ หมู่ที่ ๕	เพื่อกักเก็บและชะลอน้ำป้องกันน้ำท่วมในฤดูฝนและกักเก็บน้ำในฤดูแล้งแก้ปัญหาภัยแล้ง	ก่อสร้างฝายชะลอน้ำ จำนวน ๑ จุด	๒๐๐,๐๐๐	๒๐๐,๐๐๐	๒๐๐,๐๐๐	๒๐๐,๐๐๐	๒๐๐,๐๐๐	๑ หมู่บ้าน	ประชาชนมีน้ำสำหรับใช้เพื่อการเกษตรและเลี้ยงสัตว์	กองช่าง

ที่	โครงการ	วัตถุประสงค์	เป้าหมาย (ผลผลิตของ โครงการ)	งบประมาณและที่มา					ตัวชี้วัด (KPI)	ผลลัพธ์ที่ คาดว่าจะ ได้รับ	หน่วยงาน ที่รับ ผิดชอบ
				๒๕๖๖ (บาท)	๒๕๖๗ (บาท)	๒๕๖๘ (บาท)	๒๕๖๙ (บาท)	๒๕๗๐ (บาท)			
๑๑๙	ก่อสร้างคลองส่งน้ำ ลอดใต้สะพานกุด น้ำเย็น	เพื่อให้ประชาชนมี คลองส่งน้ำใช้เพื่อ การเกษตร ตลอดปี	ก่อสร้างคลองส่ง น้ำ ความยาว ๑,๐๐๐ เมตร	๕๐๐,๐๐๐	๕๐๐,๐๐๐	๕๐๐,๐๐๐	๕๐๐,๐๐๐	๕๐๐,๐๐๐	๑ หมู่บ้าน	ประชาชนมีน้ำ ใช้เพื่อ การเกษตรได้ ตลอดปี	กองช่าง
๑๒๐	ก่อสร้างฝายชะลอ น้ำลำน้ำพุง บ้าน โพนปอหู่ หมู่ที่ ๘	เพื่อให้ประชาชนมีน้ำ เพื่อการ เกษตรในฤดูแล้ง	ก่อสร้างฝายกันลำ น้ำพุง จำนวน ๑ จุด	๒๐๐,๐๐๐	๒๐๐,๐๐๐	๒๐๐,๐๐๐	๒๐๐,๐๐๐	๒๐๐,๐๐๐	๖ หมู่บ้าน	ประชาชนมีน้ำ เพื่อการเกษตร ในฤดูแล้ง	กองช่าง
๑๒๑	ก่อสร้างฝายชะลอ น้ำลำน้ำพุง บ้าน ป่าแดง	เพื่อให้ประชาชนมีน้ำ เพื่อการเกษตร	ก่อสร้างฝายกันลำ น้ำพุง จำนวน ๑	๒๐๐,๐๐๐	๒๐๐,๐๐๐	๒๐๐,๐๐๐	๒๐๐,๐๐๐	๒๐๐,๐๐๐	๖ หมู่บ้าน	ประชาชนมีน้ำ เพื่อการเกษตร ในฤดูแล้ง	กองช่าง
๑๒๒	ก่อสร้างฝายชะลอ น้ำลำห้วยสร้าง คอน หมู่ที่ ๑๐	เพื่อให้ประชาชนมีน้ำ เพื่อการเกษตรในฤดู แล้ง	ก่อสร้างฝายกันน้ำ ห้วยสร้างคอน จำนวน ๑ จุด	๒๐๐,๐๐๐	๒๐๐,๐๐๐	๒๐๐,๐๐๐	๒๐๐,๐๐๐	๒๐๐,๐๐๐	๖ หมู่บ้าน	ประชาชนมี น้ำเพื่อ การเกษตรใน ฤดูแล้ง	กองช่าง

ก. ยุทธศาสตร์การพัฒนาจังหวัด ยุทธศาสตร์ที่ ๕ ยุทธศาสตร์การบริหารกิจการบ้านเมืองที่ดีตามหลักธรรมาภิบาลและความมั่นคง  
 ข. ยุทธศาสตร์การพัฒนาของอปท. ในเขตจังหวัด ยุทธศาสตร์ที่ ๕ ยุทธศาสตร์การบริหารกิจการบ้านเมืองที่ดีตามหลักธรรมาภิบาลและความมั่นคง  
 ยุทธศาสตร์ อปท. ยุทธศาสตร์ที่ ๕ การบริหารจัดการบ้านเมืองที่ดี แผนงาน .....อุตสาหกรรมและการโยธา.....

ที่	โครงการ	วัตถุประสงค์	เป้าหมาย (ผลผลิตของ โครงการ)	งบประมาณและที่มา					ตัวชี้วัด (KPI)	ผลลัพธ์ที่ คาดว่าจะ ได้รับ	หน่วยงาน ที่รับ ผิดชอบ
				๒๕๖๖ (บาท)	๒๕๖๗ (บาท)	๒๕๖๘ (บาท)	๒๕๖๙ (บาท)	๒๕๗๐ (บาท)			
๑๒๓	ก่อสร้างถนน คสล. บ.กุดแซ่ หมู่ที่ ๔ - บ.หนองมะเกลือ หมู่ที่ ๖	เพื่อให้ประชาชน สัญจรไปมา สะดวก	ก่อสร้างถนนคสล. กว้าง๔เมตรยาว ๓๐๐เมตร	๖๐๐,๐๐๐	๖๐๐,๐๐๐	๖๐๐,๐๐๐	๖๐๐,๐๐๐	๖๐๐,๐๐๐	๑๐ หมู่บ้าน	ประชาชน สัญจรไปมา สะดวก	กองช่าง
๑๒๔	ก่อสร้างถนนคสล. บ้านเหล่ามะแวง หมู่ที่ ๑	เพื่อให้ประชาชน สัญจรไปมา สะดวก	ก่อสร้างถนน คสล. กว้าง ๓ เมตร ยาว ๑๕๐ เมตร หนา ๐.๑๕ เมตร	๓๐๐,๐๐๐	-	-	-	-	๑ หมู่บ้าน	ประชาชน สัญจรไปมา สะดวก	กองช่าง
๑๒๕	ลงหินลูกรังถนนภายใน หมู่บ้าน บ้านเหล่ามะแวง หมู่ที่ ๑	เพื่อให้ประชาชน สัญจรไปมา สะดวก	ลงหินลูกรังถนน ภายในหมู่บ้าน	๕๐,๐๐๐	๕๐,๐๐๐	๕๐,๐๐๐	๕๐,๐๐๐	๕๐,๐๐๐	๑ หมู่บ้าน	ประชาชน สัญจรไปมา สะดวก	กองช่าง
๑๒๖	ก่อสร้างร่องระบายน้ำ คสล.ตัวยูมีฝาปิด บ้าน เหล่ามะแวง หมู่ที่ ๑	เพื่อให้การ ระบายน้ำภายใน หมู่บ้านไหล สะดวกป้องกัน ปัญหาน้ำท่วมขัง	ก่อสร้างร่อง ระบายน้ำ คสล.ตัว ยูมีฝาปิดกว้าง ๐.๕๐ ม. ยาว ๒๙๐ ม.	๓๐๐,๐๐๐	-	๓๐๐,๐๐๐	-	๓๐๐,๐๐๐	๑ หมู่บ้าน	ไม่มีน้ำท่วม ขังในฤดูฝน ประชาชน สัญจรไปมา สะดวก	กองช่าง



ที่	โครงการ	วัตถุประสงค์	เป้าหมาย (ผลผลิตของ โครงการ)	งบประมาณและที่มา					ตัวชี้วัด (KPI)	ผลลัพธ์ที่คาดว่าจะได้รับ	หน่วยงาน ที่รับ ผิดชอบ
				๒๕๖๖ (บาท)	๒๕๖๗ (บาท)	๒๕๖๘ (บาท)	๒๕๖๙ (บาท)	๒๕๗๐ (บาท)			
๑๒๗	ก่อสร้างถนนคสล. บ.ดงชนหมู่ที่ ๒	เพื่อให้ประชาชน สัญจรไปมาสะดวก	ก่อสร้างถนนคสล.กว้าง ๓ ม.ยาว ๑๕๐ เมตร	๓๐๐,๐๐๐	-	๓๐๐,๐๐๐	-	๓๐๐,๐๐๐	๑ หมู่บ้าน	ประชาชนสัญจรไป มาสะดวก	กองช่าง
๑๒๘	ลงหินลูกรังถนน ภายในหมู่บ้าน บ้านดงชน หมู่ที่ ๒	เพื่อให้ประชาชน สัญจรไปมาสะดวก	ลงหินลูกรังถนนภายใน หมู่บ้าน	๕๐,๐๐๐	๕๐,๐๐๐	๕๐,๐๐๐	๕๐,๐๐๐	๕๐,๐๐๐	๑ หมู่บ้าน	ประชาชนสัญจรไป มาสะดวก	กองช่าง
๑๒๙	ก่อสร้างสะพานข้าม ลำน้ำพุงบ้านดงชน หมู่ที่ ๒	เพื่อให้ประชาชน สัญจรไปมาสะดวก	ก่อสร้างสะพานข้ามลำ น้ำพุง จำนวน ๑ แห่ง	๕๐๐,๐๐๐	-	-	-	-	๑ หมู่บ้าน	ประชาชนสัญจรไป มาสะดวก	กองช่าง
๑๓๐	ซ่อมแซมร่องระบาย น้ำ บ้านดงชน หมู่ที่ ๒	เพื่อให้การระบายน้ำ ภายในหมู่บ้านไหล สะดวกป้องกัน ปัญหาน้ำท่วมขัง	ก่อสร้างร่อง ระบายน้ำ คสล. ตัวผู้มีฝาปิด กว้าง ๐.๕๐ ม. ยาว ๕๓ ม.	๖๐,๐๐๐	-	๖๐,๐๐๐	-	๖๐,๐๐๐	๑ หมู่บ้าน	การระบายน้ำสะดวก ไม่ท่วมขัง	กองช่าง
๑๓๑	ก่อสร้างถนน คสล. สายหน้าบ้านนาย อวดผาใต้ลำน้ำพุง	เพื่อให้ประชาชน สัญจรไปมาสะดวก	ก่อสร้างถนนคสล.กว้าง ๔ เมตรยาว๑๒๘ เมตร	๓๐๐,๐๐๐-	-	-	-	-	๑ หมู่บ้าน	ประชาชนสัญจรไป มาสะดวก	
๑๓๒	ลงหินลูกรังภายใน หมู่บ้าน บ้านแมด หมู่ที่ ๓	เพื่อให้ประชาชน สัญจรไปมาสะดวก	ลงหินลูกรังถนนภายใน หมู่บ้าน	๕๐,๐๐๐	๕๐,๐๐๐	๕๐,๐๐๐	๕๐,๐๐๐	๕๐,๐๐๐	๑ หมู่บ้าน	ประชาชนสัญจรไป มาสะดวก	กองช่าง

ที่	โครงการ	วัตถุประสงค์	เป้าหมาย (ผลผลิตของ โครงการ)	งบประมาณและที่มา					ตัวชี้วัด (KPI)	ผลลัพธ์ที่คาดว่าจะได้รับ	หน่วยงาน ที่รับผิดชอบ
				๒๕๖๖ (บาท)	๒๕๖๗ (บาท)	๒๕๖๘ (บาท)	๒๕๖๙ (บาท)	๒๕๗๐ (บาท)			
๑๓๓	ก่อสร้างร่องระบายน้ำ คสล. ด้วยมีฝาปิดบ้านแมต หมู่ที่ ๓	เพื่อให้การระบายน้ำภายในหมู่บ้านไหลสะดวกป้องกันปัญหาน้ำท่วมขัง	ก่อสร้างร่อง ระบายน้ำ คสล.ด้วยมีฝาปิด กว้าง ๐.๕๐ ม. ยาว ๒๙๐ ม.	๓๐๐,๐๐๐	-	๓๐๐,๐๐๐	-	๓๐๐,๐๐๐	๑ หมู่บ้าน	ประชาชนสัญจรไปมาสะดวก	กองช่าง
๑๓๔	ก่อสร้างถนน คสล. บ.แมต หมู่ที่ ๓	เพื่อให้ประชาชนสัญจรไปมาสะดวก	ก่อสร้างถนน คสล. กว้าง ๓ เมตร ยาว ๑๕๐ เมตร หนา ๐.๑๕ เมตร	๓๐๐,๐๐๐	-	๓๐๐,๐๐๐	-	๓๐๐,๐๐๐	๑ หมู่บ้าน	ประชาชนสัญจรไปมาสะดวก	กองช่าง
๑๓๕	ซ่อมแซมปรับปรุงสะพานข้ามลำน้ำพุง บ้านแมต หมู่ที่ ๓	เพื่อให้ประชาชนสัญจรไปมาสะดวก	ก่อสร้างสะพานข้ามลำน้ำพุง บ้านแมต หมู่ที่ ๓	-	๕๐๐,๐๐๐	-	๕๐๐,๐๐๐	-	๑ หมู่บ้าน	ประชาชนสัญจรไปมาสะดวก	กองช่าง
๑๓๖	ขยายเขตประปาหมู่บ้าน บ้านแมต หมู่ที่ ๓	เพื่อให้ประชาชนมีน้ำประปาใช้อย่างทั่วถึง	ขยายเขตประปาหมู่บ้าน ยาว	๓๐๐,๐๐๐	-	-	๓๐๐,๐๐๐	-	๑ หมู่บ้าน	ประชาชนมีน้ำประปาใช้อย่างทั่วถึง	กองช่าง
๑๓๗	ก่อสร้างถนนคสล. บ.กุดแซ่หมู่ที่ ๔	เพื่อให้ประชาชนสัญจรไปมาสะดวก	ก่อสร้างถนนคสล.กว้าง ๔ ม. ยาว ๑๒๘ เมตร	๓๐๐,๐๐๐	-	๓๐๐,๐๐๐	-	-	๑ หมู่บ้าน	ประชาชนสัญจรไปมาสะดวก	กองช่าง
๑๓๘	ลงหินลูกรังภายในหมู่บ้าน บ้านกุดแซ่	เพื่อให้ประชาชนสัญจรไปมาสะดวก	ลงหินลูกรังถนนภายในหมู่บ้าน	๕๐,๐๐๐	๕๐,๐๐๐	๕๐,๐๐๐	๕๐,๐๐๐	๕๐,๐๐๐	๑ หมู่บ้าน	ประชาชนสัญจรไปมาสะดวก	กองช่าง

ที่	โครงการ	วัตถุประสงค์	เป้าหมาย (ผลผลิตของ โครงการ)	งบประมาณและที่มา					ตัวชี้วัด ด (KPI)	ผลลัพธ์ที่คาดว่าจะได้รับ	หน่วยงาน ที่รับ ผิดชอบ
				๒๕๖๖ (บาท)	๒๕๖๗ (บาท)	๒๕๖๘ (บาท)	๒๕๖๙ (บาท)	๒๕๗๐ (บาท)			
๑๓๙	โครงการก่อสร้างร่องระบายน้ำคอนกรีตบ้านกุดแซ่ ม.๔	เพื่อให้การระบายน้ำสะดวกป้องกันและแก้ไขปัญหาน้ำท่วมถนนสัญจรไปมา	ปากกว้าง๑.๕๐ ม.ลึก ๐.๗๐ ม.กันร่องกว้าง ๐.๓๐ ม. ยาว ๒๑๑.๐๐ ม. หนา ๐.๑๗ ม.พร้อมวางท่อ	๑๘๒,๐๐๐	-	๑๘๒,๐๐๐	-	-	๑ หมู่บ้าน	ประชาชนสัญจรไปมาสะดวก	กองช่าง
๑๔๐	ก่อสร้างถนน คสล. บ. ทามไฮ หมู่ที่ ๕	เพื่อให้ประชาชนสัญจรไปมาสะดวก	ก่อสร้างถนน คสล. กว้าง ๔ ม. ยาว ๑๒๘ เมตร หนา ๐.๑๕ ม.	๓๐๐,๐๐๐	-	๓๐๐,๐๐๐	-	๓๐๐,๐๐๐	๑ หมู่บ้าน	ประชาชนสัญจรไปมาสะดวก	กองช่าง
๑๔๑	ก่อสร้างร่องระบายน้ำคสล. ด้วยมีฝาปิดรอบหมู่บ้าน บ้านทามไฮ หมู่ที่ ๕	เพื่อให้การระบายน้ำภายในหมู่บ้านไหลสะดวกป้องกันปัญหาน้ำท่วมขัง	ก่อสร้างร่อง ระบายน้ำคสล. ด้วยมีฝาปิด กว้าง ๐.๕๐ ม. ยาว ๒๐๐ ม.	-	๒๐๐,๐๐๐	-	๒๐๐,๐๐๐	-	๑ หมู่บ้าน	ไม่มีน้ำท่วมขังในฤดูฝนประชาชนสัญจรไปมาสะดวก	กองช่าง
๑๔๒	ก่อสร้างลานกีฬาอเนกประสงค์ บ้านทามไฮ หมู่ ๕ สถานที่ก่อสร้างที่สาธารณประโยชน์บ้านทามไฮ	เพื่อให้ประชาชนบ้านทามไฮ มีสนามกีฬาเพื่อออกกำลังกาย	ก่อสร้างลานกีฬาอเนกประสงค์ ๑ แห่ง	๒๐๐,๐๐๐	-	-	-	-	๑ หมู่บ้าน	ประชาชนมีสุขภาพร่างกายที่แข็งแรง	กองช่าง
๑๔๓	ก่อสร้างถนน คสล. บ. ดงชนหมู่ที่ ๒ สายหนองคู-สะพานดงชน	เพื่อให้ประชาชนสัญจรไปมาสะดวก	ก่อสร้างถนน คสล. กว้าง ๔ ม. ยาว ๑๙.๐๐ เมตร หนา ๐.๑๕ ม.	๑๐๐,๐๐๐	-	-	-	-	๑ หมู่บ้าน	ประชาชนสัญจรไปมาสะดวก	กองช่าง

ที่	โครงการ	วัตถุประสงค์	เป้าหมาย (ผลผลิตของ โครงการ)	งบประมาณและที่มา					ตัวชี้วัด (KPI)	ผลลัพธ์ที่ คาดว่าจะ ได้รับ	หน่วยงาน ที่รับ ผิดชอบ
				๒๕๖๖ (บาท)	๒๕๖๗ (บาท)	๒๕๖๘ (บาท)	๒๕๖๙ (บาท)	๒๕๗๐ (บาท)			
๑๔๔	ก่อสร้างถนน คสล. บ. ดงชนหมูที่ ๒ สายวัดป่า ดงชน(ต่อเส้นเดิม)	เพื่อให้ประชาชนสัญจร ไปมาสะดวก	ก่อสร้างถนน คสล. กว้าง ๔ ม. ยาว ๑๒๘.๐๐ เมตร หนา ๐.๑๕ ม.	๓๐๐,๐๐๐	-	-	-	-	๑ หมู่บ้าน	ประชาชน สัญจรไปมา สะดวก	กองช่าง
๑๔๕	ก่อสร้างอาคารอเนก ประสงค์ สถานที่ ก่อสร้าง บ้านทามไฮ หมู่ ที่ ๕	เพื่อให้ประชาชนบ้าน ทามไฮ มีสนามกีฬาเพื่อ ออกกำลังกาย	ก่อสร้างอาคาร อเนกประสงค์ ๑ แห่ง	๒๐๐,๐๐๐	-	-	-	-	๑ หมู่บ้าน	บ้านทามไฮมี อาคาร สาธารณ ประโยชน์	กองช่าง
๑๔๖	ลงหินลูกรังภายใน หมู่บ้าน บ้านทามไฮ หมู่ ที่ ๕	เพื่อให้ประชาชนสัญจร ไปมาสะดวก	ลงหินลูกรังถนน ภายในหมู่บ้าน	๕๐,๐๐๐	๕๐,๐๐๐	๕๐,๐๐๐	๕๐,๐๐๐	๕๐,๐๐๐	๑ หมู่บ้าน	ประชาชน สัญจรไปมา สะดวก	กองช่าง
๑๔๗	ก่อสร้างถนน คสล. บ.หนองมะเกลือ หมู่ที่ ๖	เพื่อให้ประชาชนสัญจร ไปมาสะดวก	ก่อสร้างถนน คสล. กว้าง ๔ เมตร ยาว ๑๒๘ ม.	๓๐๐,๐๐๐	๓๐๐,๐๐๐	๓๐๐,๐๐๐	๓๐๐,๐๐๐	๓๐๐,๐๐๐	๑ หมู่บ้าน	ประชาชน สัญจรไปมา สะดวก	กองช่าง
๑๔๘	ก่อสร้างร่องระบายน้ำ คสล. ด้วยมีฝาปิด บ้าน หนองมะเกลือ หมู่ที่ ๖	เพื่อให้การระบายน้ำ ภายในหมู่บ้านไหล สะดวกป้องกันปัญหาน้ำท่วมขัง	ก่อสร้างร่องระบาย น้ำ คสล. ด้วยมีฝา ปิดกว้าง ๐.๕๐ ม. ยาว ๓๐๐ ม.	๓๐๐,๐๐๐	-	๓๐๐,๐๐๐	-	-	๑ หมู่บ้าน	ไม่มีน้ำท่วมขัง ในฤดูฝน ประชาชน สัญจรไปมา สะดวก	กองช่าง

ที่	โครงการ	วัตถุประสงค์	เป้าหมาย (ผลผลิตของ โครงการ)	งบประมาณและที่มา					ตัวชี้วัด (KPI)	ผลลัพธ์ที่ คาดว่าจะ ได้รับ	หน่วยงาน ที่รับ ผิดชอบ
				๒๕๖๖ (บาท)	๒๕๖๗ (บาท)	๒๕๖๘ (บาท)	๒๕๖๙ (บาท)	๒๕๗๐ (บาท)			
๑๔๙	ก่อสร้างถนนเชื่อมระหว่างหมู่บ้าน สาย สีแฉกโรงเรียนบ้านหนองมะเกลือ - บ้านใหม่หนองมะเกลือ	เพื่อให้ประชาชนมีถนนสัญจรไปมาสะดวก	ก่อสร้างถนนเชื่อมระหว่างหมู่บ้าน	๓๐๐,๐๐๐	-	-	-	-	๑๐ หมู่บ้าน	ประชาชนมีถนนสัญจรไปมาสะดวก	กองช่าง
๑๕๐	ซ่อมแซมถนนลูกรัง สาย กุดแซ่ - หนองมะเกลือ	เพื่อให้ประชาชนมีถนนสัญจรไปมาสะดวก	ก่อสร้างถนนเชื่อมระหว่างหมู่บ้าน	๒๐๐,๐๐๐	-	๒๐๐,๐๐๐	-	๒๐๐,๐๐๐	๑๐ หมู่บ้าน	ประชาชนมีถนนสัญจรไปมาสะดวก	กองช่าง
๑๕๑	ซ่อมแซมถนน สาย หนองมะเกลือ - ใหม่หนองมะเกลือ	เพื่อให้ประชาชนมีถนนสัญจรไปมาสะดวก	ก่อสร้างถนนเชื่อมระหว่างหมู่บ้าน	๒๐๐,๐๐๐	-	๒๐๐,๐๐๐	-	๒๐๐,๐๐๐	๑๐ หมู่บ้าน	ประชาชนมีถนนสัญจรไปมาสะดวก	กองช่าง
๑๕๒	ลงหินลูกรังภายในหมู่บ้าน บ้านหนองมะเกลือ หมู่ที่ ๖	เพื่อให้ประชาชนสัญจรไปมาสะดวก	ลงหินลูกรังถนนภายในหมู่บ้าน กว้าง ๔.๐๐ ม. ยาว ๑,๐๐๐.๐๐ ม.	๓๐๐,๐๐๐	๓๐๐,๐๐๐	๓๐๐,๐๐๐	๓๐๐,๐๐๐	๓๐๐,๐๐๐	๑ หมู่บ้าน	ประชาชนสัญจรไปมาสะดวก	กองช่าง
๑๕๓	ลงหินลูกรังภายในหมู่บ้าน บ้านเหล่าละโมง หมู่ที่ ๗	เพื่อให้ประชาชนสัญจรไปมาสะดวก	ลงหินลูกรังถนนภายในหมู่บ้าน	๑๐๐,๐๐๐	๑๐๐,๐๐๐	๑๐๐,๐๐๐	๑๐๐,๐๐๐	๑๐๐,๐๐๐	๑ หมู่บ้าน	ประชาชนสัญจรไปมาสะดวก	กองช่าง
๑๕๔	ก่อสร้างถนน คสล. ภายใน บ.เหล่าละโมง หมู่ที่ ๗	เพื่อให้ประชาชนสัญจรไปมาสะดวก	ก่อสร้างถนน คสล. กว้าง ๔ เมตร ยาว ๑๒๘ ม.	๓๐๐,๐๐๐	-	๓๐๐,๐๐๐	-	๓๐๐,๐๐๐	๑ หมู่บ้าน	ประชาชนสัญจรไปมาสะดวก	กองช่าง

ที่	โครงการ	วัตถุประสงค์	เป้าหมาย (ผลผลิตของ โครงการ)	งบประมาณและที่มา					ตัวชี้วัด (KPI)	ผลลัพธ์ที่คาดว่าจะได้รับ	หน่วยงาน ที่รับผิดชอบ
				๒๕๖๖ (บาท)	๒๕๖๗ (บาท)	๒๕๖๘ (บาท)	๒๕๖๙ (บาท)	๒๕๗๐ (บาท)			
๑๕๕	ก่อสร้างร่องระบายน้ำ คสล.บ้านเหล่าละโมง หมู่ที่ ๗	เพื่อให้การระบาย น้ำภายในหมู่บ้าน ไหลสะดวกป้องกัน ปัญหาน้ำท่วมขัง	ก่อสร้างร่อง ระบายน้ำ คสล. ด้วยมีฝาปิด กว้าง ๐.๕๐ ม. ยาว ๓๐๐ ม.	๓๐๐,๐๐๐	-	-	-	-	๑ หมู่บ้าน	ไม่มีน้ำท่วมขังใน ฤดูฝนประชาชน สัญจรไปมา สะดวก	กองช่าง
๑๕๖	โครงการวางท่อ ประปาใหม่ภายใน หมู่บ้าน บ้านเหล่าละ โมง หมู่ที่ ๗	เพื่อให้ประชาชนมี น้ำประปาใช้ อุปโภคบริโภค	วางท่อประปาระยะทาง รวม ๑,๘๕๓ ม.	-	-	๓๐๐,๐๐๐	-	-	๑ หมู่บ้าน	ประชาชนมีน้ำใช้ อุปโภคบริโภค อย่างเพียงพอ	กองช่าง
๑๕๗	โครงการก่อสร้างถนน คสล.สายบ้านเหล่าละ โมง-บ้านกุดจิก	เพื่อให้ประชาชน สัญจรไปมาสะดวก	ก่อสร้างถนนคสล.กว้าง ๔.๐๐ ม.ยาว ๒๓๘ ม. หนา ๐.๑๕ ม.	-	-	-	๕๐๐,๐๐๐	-	๒ ตำบล	ประชาชนสัญจร ไปมาสะดวก	กองช่าง
๑๕๘	โครงการก่อสร้าง สถานีสูบน้ำบ้านเหล่า ละโมง หมู่ที่ ๗	เพื่อให้ประชาชนมี น้ำใช้เพื่อการ เกษตรตลอดปี	ก่อสร้างสถานี สูบน้ำ ๑ แห่ง	-	-	๓๐๐,๐๐๐	-	-	๑ หมู่บ้าน	ประชาชนมีน้ำใช้ เพื่อการเกษตร เพียงพอตลอดปี	กองช่าง
๑๕๙	ก่อสร้างถนน คสล. บ.โพนปอหุ หมู่ที่ ๘	เพื่อให้ประชาชน สัญจร ไปมาสะดวก	ก่อสร้างถนน คสล.กว้าง ๔ เมตร ยาว ๑๒๘ ม. หนา ๐.๑๕ เมตร	๓๐๐,๐๐๐	-	-	-	-	๑ หมู่บ้าน	ประชาชนสัญจร ไปมาสะดวก	กองช่าง
๑๖๐	ก่อสร้างร่องระบายน้ำ คสล.ด้วยมีฝาปิด บ้านโพนปอหุ หมู่ที่ ๘	เพื่อให้การระบาย น้ำภายในหมู่บ้าน ไหลสะดวกป้องกัน ปัญหาน้ำท่วมขัง	ก่อสร้างร่องระบายน้ำ คสล. ด้วยมีฝาปิด กว้าง ๐.๕๐ ม. ยาว ๒๕๓ ม.	๓๐๐,๐๐๐	-	-	๓๐๐,๐๐๐	-	๑ หมู่บ้าน	ไม่มีน้ำท่วมขังใน ฤดูฝนประชาชน สัญจรไปมา สะดวก	กองช่าง

ที่	โครงการ	วัตถุประสงค์	เป้าหมาย (ผลผลิตของ โครงการ)	งบประมาณและที่มา					ตัวชี้วัด (KPI)	ผลลัพธ์ที่คาดว่าจะได้รับ	หน่วยงาน ที่รับผิดชอบ
				๒๕๖๖ (บาท)	๒๕๖๗ (บาท)	๒๕๖๘ (บาท)	๒๕๖๙ (บาท)	๒๕๗๐ (บาท)			
๑๖๑	ลงหินลูกรังภายในหมู่บ้านบ้านโพนปอหุ หมู่ที่ ๘	เพื่อให้ประชาชนสัญจรไปมาสะดวก	ลงหินลูกรังถนนภายในหมู่บ้าน	๓๐๐,๐๐๐	-	-	๓๐๐,๐๐๐	-	๑ หมู่บ้าน	ประชาชนสัญจรไปมาสะดวก	กองช่าง
๑๖๒	ก่อสร้างถนน คสล. บ.ป่าแพ่ง หมู่ที่ ๙ สายต่อจากจุดเดิมลงสู่ประปาหมู่บ้าน	เพื่อให้ประชาชนสัญจรไปมาสะดวก	ก่อสร้างถนนคสล.กว้าง ๔.๐๐ ม.ยาว ๑๒๘.๐๐ ม.	๓๐๐,๐๐๐	-	-	-	-	คสล. ๑ สาย	ประชาชนสัญจรไปมาสะดวก	กองช่าง
๑๖๓	ก่อสร้างถนน คสล. บ.ป่าแพ่ง หมู่ที่ ๙ สายบ้านนายวิทย์ถึงบ้านนายทองสัย	เพื่อให้ประชาชนสัญจรไปมาสะดวก	ถนนคสล. กว้าง ๓.๐๐ ม. ยาว ๑๕๐.๐๐ ม.	-	๓๐๐,๐๐๐	-	-	-	คสล. ๑ สาย	ประชาชนสัญจรไปมาสะดวก	
๑๖๔	ก่อสร้างถนน คสล. บ.ป่าแพ่ง หมู่ที่ ๙ สายจากถนนลาดยางสี่แยกไปถึงถนน คสล. ตำบลเหล่าปอแดง	เพื่อให้ประชาชนสัญจรไปมาสะดวก	ถนนคสล. กว้าง ๖.๐๐ ม. ยาว ๑๒๐.๐๐ ม.	-	๓๐๐,๐๐๐	-	-	-	คสล. ๑ สาย	ประชาชนสัญจรไปมาสะดวก	กองช่าง
๑๖๕	ก่อสร้างถนน คสล. บ.ป่าแพ่ง หมู่ที่ ๙ สายจากที่นายเงินถึงบ้านคุณอุตร	เพื่อให้ประชาชนสัญจรไปมาสะดวก	ถนนคสล. กว้าง ๔.๐๐ ม. ยาว ๑๒๘.๐๐ ม.	๓๐๐,๐๐๐	-	-	-	-	คสล. ๑ สาย	ประชาชนสัญจรไปมาสะดวก	กองช่าง

ที่	โครงการ	วัตถุประสงค์	เป้าหมาย (ผลผลิตของ โครงการ)	งบประมาณและที่มา					ตัวชี้วัด (KPI)	ผลลัพธ์ที่คาดว่าจะได้รับ	หน่วยงาน ที่รับผิดชอบ
				๒๕๖๖ (บาท)	๒๕๖๗ (บาท)	๒๕๖๘ (บาท)	๒๕๖๙ (บาท)	๒๕๗๐ (บาท)			
๑๖๖	โครงการปรับปรุง ประปาหมู่บ้าน บ้าน ป่าแพ่ง หมู่ที่ ๙	เพื่อให้ประชาชนบ้านป่า แพ่งมีน้ำประปา ใช้เพียงพอทุกครัวเรือน	เพิ่มถึงบรรจุน้ำ ประปาให้ เพียงพอ	๑๐๐,๐๐๐	-	-	-	-	๑ หมู่บ้าน	ประชาชน มีน้ำประปาใช้ เพียงพอ	กองช่าง
๑๖๗	ก่อสร้างถนน คสล. สายบ้านโพนปอหุ - บ้านป่าแพ่ง	เพื่อให้ประชาชนสัญจร ไปมาสะดวก	ก่อสร้างถนน คสล. กว้าง ๔ เมตร ยาว ๒๓๗ ม.	๕๐๐,๐๐๐	-	-	-	-	๑ หมู่บ้าน	ประชาชนสัญจรไปมา สะดวก	กองช่าง
๑๖๘	ก่อสร้างถนน คสล. บ้านป่าแพ่งหมู่ที่ ๙ สายป่าแพ่ง-ท่าวัด	เพื่อให้การสัญจรไปมา สะดวก	ถนนคสล.กว้าง ๕ เมตร ยาว ๑๔๕ ม. หนา ๐.๑๕ ม.	๔๐๐,๐๐๐	-	๔๐๐,๐๐๐	-	-	๒ ตำบล	การสัญจรไปมา สะดวก	กองช่าง
๑๖๙	ก่อสร้างลาน อเนกประสงค์ สาธารณะ บ้านป่า แพ่ง หมู่ที่ ๙	เพื่อให้ประชาชนบ้านป่า แพ่งมีลานอเนกประสงค์ สำหรับตากพืชผล ทางการเกษตร หรือจัด กิจกรรมต่างๆของ หมู่บ้าน	ก่อสร้างลาน อเนกประสงค์ สาธารณะ ๑ แห่ง	๑๐๐,๐๐๐	-	-	-	-	๑ หมู่บ้าน	ประชาชนบ้านป่าแพ่ง มีลานอเนก ประสงค์สำหรับตาก พืชผลทางการเกษตร หรือจัดกิจกรรมต่างๆ ของหมู่บ้าน	กองช่าง
๑๗๐	ก่อสร้างร่องระบาย น้ำคสล.ตัวยูมีฝาปิด บ้านป่าแพ่งหมู่ที่ ๙ สายจากบ้านนาย ประเทศ-บ้านนาย ฉลาด	เพื่อให้การระบายน้ำ ภายในหมู่บ้านไหล สะดวกป้องกันปัญหาน้ำ ท่วมขัง	ก่อสร้างร่อง ระบายน้ำ คสล.ตัว ยูมีฝาปิด กว้าง ๐.๕๐ ม. ยาว ๒๐๐ ม.	๓๐๐,๐๐๐	-	-	-	-	๑ หมู่บ้าน	ไม่มีน้ำท่วมขังในฤดู ฝนประชาชนสัญจร ไปมาสะดวก	กองช่าง



ที่	โครงการ	วัตถุประสงค์	เป้าหมาย (ผลผลิตของโครงการ)	งบประมาณและที่มา					ตัวชี้วัด (KPI)	ผลลัพธ์ที่คาดว่าจะได้รับ	หน่วยงานที่รับผิดชอบ
				๒๕๖๖ (บาท)	๒๕๖๗ (บาท)	๒๕๖๘ (บาท)	๒๕๖๙ (บาท)	๒๕๗๐ (บาท)			
๑๗๑	ก่อสร้างร่องระบายน้ำคสล.ตัวยูมีฝาปิด บ้านป่าแพ่งหมู่ที่ ๙ สายจากที่ดินนายสมาน-บ้านนางสาววารุณี	เพื่อให้การระบายน้ำภายในหมู่บ้านไหลสะดวกป้องกันปัญหาน้ำท่วมขัง	ก่อสร้างร่อง ระบายน้ำคสล.ตัวยูมีฝาปิด กว้าง ๐.๕๐ ม. ยาว ๒๐๐ ม.	๓๐๐,๐๐๐	-	-	-	-	๑ หมู่บ้าน	ไม่มีน้ำท่วมขังในฤดูฝนประชาชนสัญจรไปมาสะดวก	กองช่าง
๑๗๒	วางท่อระบายน้ำพร้อมที่พักน้ำ บ้านป่าแพ่ง หมู่ที่ ๙ จากทางเข้าหมู่บ้านถึงบ้านนางปุ่น	เพื่อให้การระบายน้ำภายในหมู่บ้านไหลสะดวกป้องกันปัญหาน้ำท่วมขัง	วางท่อระบายน้ำ ยาว ๓๐๐.๐๐ ม.	๓๐๐,๐๐๐	-	-	-	-	๑ หมู่บ้าน	ไม่มีน้ำท่วมขังในฤดูฝนประชาชนสัญจรไปมาสะดวก	กองช่าง
๑๗๓	โครงการไฟฟ้าส่องสว่างภายในหมู่บ้านโดยพลังงานแสงอาทิตย์ (โซลาร์เซลล์) บ้านป่าแพ่ง หมู่ที่ ๙	เพื่อให้ประชาชนมีไฟฟ้าส่องสว่างทั่วถึง	ติดตั้งไฟฟ้าส่องสว่างระบบโซลาร์เซลล์ จำนวน ๒๐ จุด	๕๐,๐๐๐	-	-	-	-	โซลาร์เซลล์ ๒๐ จุด	ประชาชนมีไฟฟ้าส่องสว่างทั่วถึง	กองช่าง
๑๗๔	ซ่อมแซมร่องระบายน้ำคสล.ตัวยูมีฝาปิด ภายในหมู่บ้าน บ้านป่าแพ่ง หมู่ที่ ๙	เพื่อให้การระบายน้ำภายในหมู่บ้านไหลสะดวกป้องกันปัญหาน้ำท่วมขัง	ซ่อมแซมร่องระบายน้ำคสล.ตัวยูมีฝาปิด กว้าง	๑๐๐,๐๐๐	-	๑๐๐,๐๐๐	-	๑๐๐,๐๐๐	๑ หมู่บ้าน	ไม่มีน้ำท่วมขังในฤดูฝนประชาชนสัญจรไปมาสะดวก	กองช่าง

ที่	โครงการ	วัตถุประสงค์	เป้าหมาย (ผลผลิตของ โครงการ)	งบประมาณและที่มา					ตัวชี้วัด (KPI)	ผลลัพธ์ที่คาดว่าจะได้รับ	หน่วยงาน ที่รับผิดชอบ
				๒๕๖๖ (บาท)	๒๕๖๗ (บาท)	๒๕๖๘ (บาท)	๒๕๖๙ (บาท)	๒๕๗๐ (บาท)			
๑๗๕	ซ่อมแซมสะพานไม้ข้ามลำน้ำพุง บ้านป่าแพ่ง หมู่ที่ ๙ สาย ที่ นานายสนั่น มุลน้อยสุ	เพื่อให้ประชาชนสัญจรไปมาสะดวก	ซ่อมแซมสะพานไม้	๒๐๐,๐๐๐	-	๒๐๐,๐๐๐	-	๒๐๐,๐๐๐	๑ หมู่บ้าน	ประชาชนสัญจรไปมาสะดวก	กองช่าง
๑๗๖	ก่อสร้างร่องระบายน้ำคสล. ด้วยมีฝาปิด บ้านใหม่หนองมะเกลือ หมู่ที่ ๑๐	เพื่อให้การระบายน้ำภายในหมู่บ้านไหลสะดวกป้องกันปัญหาน้ำท่วมขัง	ก่อสร้างร่อง ระบายน้ำคสล. ด้วยมีฝาปิด กว้าง ๐.๕๐ ม. ยาว ๒๐๐ ม.	๒๐๐,๐๐๐	-	-	-	-	๑ หมู่บ้าน	ไม่มีน้ำท่วมขังในฤดูฝนประชาชนสัญจรไปมาสะดวก	กองช่าง
๑๗๗	โครงการก่อสร้างศาลาอเนกประสงค์ บ้านป่าแพ่ง หมู่ที่ ๙	เพื่อให้บ้านป่าแพ่ง หมู่ที่ ๙ มีศาลาอเนกประสงค์ สำหรับใช้ในกิจกรรมส่วนรวมของหมู่บ้าน	ก่อสร้างศาลาอเนกประสงค์ จำนวน ๑ แห่ง	๒๐๐,๐๐๐	-	-	-	-	๑ หมู่บ้าน	บ้านป่าแพ่ง หมู่ที่ ๙ มีศาลาอเนกประสงค์ สำหรับใช้ในกิจกรรมส่วนรวมของหมู่บ้าน	กองช่าง
๑๗๘	ลงหินลูกรัง ถนนภายในหมู่บ้าน บ้านใหม่หนองมะเกลือ หมู่ที่ ๑๐	เพื่อให้ประชาชนสัญจรไปมาสะดวก	ลงหินลูกรังถนนภายในหมู่บ้าน จุดที่เป็นหลุมเป็นบ่อ	๑๐๐,๐๐๐	๑๐๐,๐๐๐	๑๐๐,๐๐๐	๑๐๐,๐๐๐	๑๐๐,๐๐๐	๑ หมู่บ้าน	ประชาชนสัญจรไปมาสะดวก	กองช่าง

ที่	โครงการ	วัตถุประสงค์	เป้าหมาย (ผลผลิตของโครงการ)	งบประมาณและที่มา					ตัวชี้วัด (KPI)	ผลลัพธ์ที่คาดว่าจะได้รับ	หน่วยงานที่รับผิดชอบ
				๒๕๖๖ (บาท)	๒๕๖๗ (บาท)	๒๕๖๘ (บาท)	๒๕๖๙ (บาท)	๒๕๗๐ (บาท)			
๑๗๙	ซ่อมแซม และติดตั้งไฟฟ้าสาธารณะภายในหมู่บ้าน บ้านใหม่หนองมะเกลือ หมู่ที่ ๑๐	เพื่อให้ประชาชนบ้านใหม่หนองมะเกลือ มีไฟฟ้าให้แสงสว่างในขณะที่สัญจรไปมา	ซ่อมแซมหรือติดตั้งไฟฟ้าสาธารณะภายในหมู่บ้าน	๑๐,๐๐๐	๑๐,๐๐๐	๑๐,๐๐๐	๑๐,๐๐๐	๑๐,๐๐๐	๑ หมู่บ้าน	ประชาชนมีไฟฟ้าให้แสงสว่างในขณะที่สัญจรไปมา	กองช่าง
๑๘๐	ลงหินลูกรังซ่อมแซมถนนในเขตตำบลดงชน	เพื่อให้ประชาชนสัญจรไปมาสะดวก	ลงหินลูกรังซ่อมแซมลูกรังในเขตตำบลดงชน	๒๐๐,๐๐๐	๒๐๐,๐๐๐	๒๐๐,๐๐๐	๒๐๐,๐๐๐	๒๐๐,๐๐๐	๑๐ หมู่บ้าน	ประชาชนสัญจรไปมาสะดวก	กองช่าง
๑๘๑	ก่อสร้างถนน คสล. บ.ใหม่หนองมะเกลือ หมู่ที่ ๑๐	เพื่อให้ประชาชนสัญจรไปมาสะดวก	ก่อสร้างถนน คสล. กว้าง ๔ ม. ยาว ๑๒๘ ม. หน้า ๐.๑๕ เมตร	-	๓๐๐,๐๐๐	-	-	๓๐๐,๐๐๐	๑ หมู่บ้าน	ประชาชนสัญจรไปมาสะดวก	กองช่าง
๑๘๒	ก่อสร้างถนน คสล. บ้านใหม่หนองมะเกลือสายข้างเมรุ-บ้านนายฉลองจันทร์ชัย	เพื่อให้ประชาชนสัญจรไปมาสะดวก	ก่อสร้างถนน คสล. กว้าง ๔ ม. ยาว ๑๒๘ ม. หน้า ๐.๑๕ เมตร	๓๐๐,๐๐๐	-	-	-	-	๑ หมู่บ้าน	ประชาชนสัญจรไปมาสะดวก	กองช่าง

ที่	โครงการ	วัตถุประสงค์	เป้าหมาย (ผลผลิตของ โครงการ)	งบประมาณและที่มา					ตัวชี้วัด (KPI)	ผลลัพธ์ที่ คาดว่าจะ ได้รับ	หน่วยงาน ที่รับ ผิดชอบ
				๒๕๖๖ (บาท)	๒๕๖๗ (บาท)	๒๕๖๘ (บาท)	๒๕๖๙ (บาท)	๒๕๗๐ (บาท)			
๑๘๓	ติดตั้งและซ่อมแซมไฟฟ้า สาธารณะตำบลดงขน หมู่ที่ ๑- หมู่ที่ ๑๐	เพื่อให้ประชาชนมีไฟฟ้า ให้แสงสว่างในการสัญจร ไปมา	ซ่อมแซมติดตั้ง หมู่บ้านละ ๕ จุด	๑๐๐,๐๐๐	๑๐๐,๐๐๐	๑๐๐,๐๐๐	๑๐๐,๐๐๐	๑๐๐,๐๐๐	๑๐ หมู่บ้าน	ประชาชนมี ไฟฟ้าส่อง สว่าง	กองช่าง
๑๘๔	อุดหนุนการไฟฟ้าส่วนภูมิภาค จังหวัดสกลนครขยายเขต ไฟฟ้าแรงต่ำภายในหมู่บ้าน บ้านทมโฮ	เพื่อให้ประชาชนมีไฟฟ้า ใช้ครบทุกครัวเรือน	อุดหนุนการไฟฟ้า ส่วนภูมิภาคจังหวัด สกลนคร ขยายเขต ไฟฟ้าแรงต่ำ	๑๐๐,๐๐๐	-	-	-	-	๑ หมู่บ้าน	ประชาชนมี ไฟฟ้าใช้ครบ ทุกหลังคา เรือน	กองช่าง
๑๘๕	อุดหนุนการไฟฟ้าส่วนภูมิภาค จังหวัดสกลนคร ขยายเขต ไฟฟ้าแรงต่ำภายในหมู่บ้าน บ้านแมด หมู่ที่ ๓	เพื่อให้ประชาชนบ้าน แมดมีไฟฟ้าใช้อย่างทั่วถึง ทุกครัวเรือน	ขยายเขตไฟฟ้า ภายในหมู่บ้าน ครัวเรือนตั้งใหม่	๑๐๐,๐๐๐	๑๐๐,๐๐๐	๑๐๐,๐๐๐	๑๐๐,๐๐๐	๑๐๐,๐๐๐	๑ หมู่บ้าน	ครัวเรือนตั้ง ใหม่ บ้าน แมดมีไฟฟ้า ใช้อย่าง ทั่วถึงทุก ครัวเรือน	กองช่าง
๑๘๖	อุดหนุนการไฟฟ้าส่วนภูมิภาค จังหวัดสกลนคร ขยายเขต ไฟฟ้าแรงต่ำภายในหมู่บ้าน บ้านหนองมะเกลือ หมู่ที่ ๖ (สายตะวันตกโรงเรียน)	เพื่อให้ประชาชนบ้าน หนองมะเกลือมีไฟฟ้าใช้ อย่างทั่วถึง ทุกครัวเรือน	ขยายเขตไฟฟ้า ภายในหมู่บ้าน ครัวเรือนตั้งใหม่	-	-	๑๐๐,๐๐๐	-	๑๐๐,๐๐๐	๑ หมู่บ้าน	ครัวเรือนตั้ง ใหม่ บ้าน หนองมะเกลือ มีไฟฟ้าใช้ อย่างทั่วถึงทุก ครัวเรือน	กองช่าง

ที่	โครงการ	วัตถุประสงค์	เป้าหมาย (ผลผลิตของ โครงการ)	งบประมาณและที่มา					ตัวชี้วัด (KPI)	ผลลัพธ์ที่คาดว่าจะได้รับ	หน่วยงาน ที่รับ ผิดชอบ
				๒๕๖๖ (บาท)	๒๕๖๗ (บาท)	๒๕๖๘ (บาท)	๒๕๖๙ (บาท)	๒๕๗๐ (บาท)			
๑๘๗	อุดหนุนการไฟฟ้าส่วนภูมิภาค จังหวัดสกลนคร ขยายเขต ไฟฟ้าแรงต่ำภายในหมู่บ้าน บ้านหนองมะเกลือ หมู่ที่ ๖ (สายป่าช้าเก่า)	เพื่อให้ประชาชนบ้าน หนองมะเกลือมีไฟฟ้า ใช้อย่างทั่วถึง ทุก ครัวเรือน	ขยายเขตไฟฟ้า ภายในหมู่บ้าน ครัวเรือนตั้งใหม่	-	๑๐๐,๐๐๐	-	-	๑๐๐,๐๐๐	๑ หมู่บ้าน	ครัวเรือนตั้งใหม่ บ้านหนอง มะเกลือ มีไฟฟ้า ใช้อย่างทั่วถึงทุก ครัวเรือน	กองช่าง
๑๘๘	อุดหนุนการไฟฟ้าส่วนภูมิภาค จังหวัดสกลนคร ขยายเขตไฟฟ้า แรงต่ำภายในหมู่บ้าน บ้านเหล่า ละโมง หมู่ที่ ๗ (สายบายพาส)	เพื่อให้ประชาชน บ้านเหล่าละโมง มีไฟฟ้า ใช้อย่างทั่วถึง ทุก ครัวเรือน	ขยายเขตไฟฟ้า ภายในหมู่บ้าน ครัวเรือนตั้งใหม่	๑๐๐,๐๐๐	-	-	-	-	๑ หมู่บ้าน	ครัวเรือนตั้งใหม่ บ้านเหล่าละโมง มีไฟฟ้าใช้อย่าง ทั่วถึงทุกครัวเรือน	กองช่าง
๑๘๙	อุดหนุนการไฟฟ้าส่วนภูมิภาค จังหวัดสกลนคร ขยายเขตไฟฟ้า แรงต่ำภายในหมู่บ้านบ้านโพน ปอหุหมู่ ๘	เพื่อให้ประชาชน บ้านโพนปอหุมีไฟฟ้าใช้ อย่างทั่วถึงทุกครัวเรือน	ขยายเขตไฟฟ้า ภายในหมู่บ้าน ครัวเรือนตั้งใหม่	๑๐๐,๐๐๐	-	-	-	-	๑ หมู่บ้าน	ครัวเรือนตั้งใหม่ บ้านโพนปอหุ มีไฟฟ้าใช้อย่าง ทั่วถึงทุกครัวเรือน	กองช่าง
๑๙๐	อุดหนุนการไฟฟ้าส่วนภูมิภาค จังหวัดสกลนคร ขยายเขตไฟฟ้า แรงต่ำภายในหมู่บ้าน บ้านป่า แพง หมู่ที่ ๙ สายบ้านนางราณี ถึงบ้านนายทองสัย	เพื่อให้ประชาชน บ้านป่าแพง มีไฟฟ้าใช้ อย่างทั่วถึงทุกครัวเรือน	ขยายเขตไฟฟ้า ภายในหมู่บ้าน ความยาว ๕๐๐ เมตร	๒๐๐,๐๐๐	-	-	-	-	ขยาย ไฟฟ้า ๕๐๐ เมตร	ครัวเรือนตั้งใหม่ บ้านป่าแพงมีไฟฟ้า ใช้อย่างทั่วถึงทุก ครัวเรือน	กองช่าง

ที่	โครงการ	วัตถุประสงค์	เป้าหมาย (ผลผลิตของ โครงการ)	งบประมาณและที่มา					ตัวชี้วัด (KPI)	ผลลัพธ์ที่ คาดว่าจะ ได้รับ	หน่วยงาน ที่รับ ผิดชอบ
				๒๕๖๖ (บาท)	๒๕๖๗ (บาท)	๒๕๖๘ (บาท)	๒๕๖๙ (บาท)	๒๕๗๐ (บาท)			
๑๙๑	อุดหนุนการไฟฟ้าส่วนภูมิภาคจังหวัดสกลนคร ขยายเขตไฟฟ้าแรงต่ำภายในหมู่บ้าน บ้านป่าแพ่ง หมู่ที่ ๙ สายบ้านนางลำดวล ถึงถนนสามแยกนายเรืองชัย	เพื่อให้ประชาชนบ้านป่าแพ่ง มีไฟฟ้าใช้อย่างทั่วถึงทุกครัวเรือน	ขยายเขตไฟฟ้าภายในหมู่บ้าน ความยาว ๕๐๐ เมตร	-	๒๐๐,๐๐๐	-	-	-	ขยายไฟฟ้า ๕๐๐ เมตร	ครัวเรือนตั้งใหม่ บ้านป่าแพ่งมีไฟฟ้าใช้อย่างทั่วถึงทุกครัวเรือน	กองช่าง
๑๙๒	อุดหนุนการไฟฟ้าส่วนภูมิภาคจังหวัดสกลนคร ขยายเขตไฟฟ้าแรงต่ำภายในหมู่บ้าน บ้านใหม่หนองมะเกลือ หมู่ที่ ๑๐ (สายบ้านนางสุชาดา – ถึงบ้านนายฉลอง จันทร์งษ์)	เพื่อให้ประชาชนบ้านใหม่หนองมะเกลือ มีไฟฟ้าใช้อย่างทั่วถึง ทุกครัวเรือน	ขยายเขตไฟฟ้าภายในหมู่บ้าน ครัวเรือนตั้งใหม่	๑๐๐,๐๐๐	-	-	-	-	๑ หมู่บ้าน	ครัวเรือนตั้งใหม่ บ้านใหม่หนองมะเกลือ มีไฟฟ้าใช้อย่างทั่วถึงทุกครัวเรือน	กองช่าง

## แผนงาน ....พหุวิชาชีพ

ที่	โครงการ	วัตถุประสงค์	เป้าหมาย (ผลผลิตของ โครงการ)	งบประมาณและที่มา					ตัวชี้วัด (KPI)	ผลลัพธ์ที่คาดหวัง ว่าจะได้รับ	หน่วยงาน ที่รับผิดชอบ
				๒๕๖๖ (บาท)	๒๕๖๗ (บาท)	๒๕๖๘ (บาท)	๒๕๖๙ (บาท)	๒๕๗๐ (บาท)			
๑๙๓	สนับสนุนการดำเนินงานของกิจการประปาหมู่บ้านบ้านดงชนหมู่ที่ ๒	เพื่อให้การดำเนินงานของกิจการประปาหมู่บ้านเป็นไปอย่างมีประสิทธิภาพ	จัดซื้อวัสดุอุปกรณ์สำหรับใช้ในการดำเนินงานของกิจการประปาหมู่บ้านดงชน หมู่ที่ ๒	๑๐๐,๐๐๐	๑๐๐,๐๐๐	๑๐๐,๐๐๐	๑๐๐,๐๐๐	๑๐๐,๐๐๐	๓ หมู่บ้าน	ประชาชนมีน้ำประปาใช้เพื่อการอุปโภคบริโภคอย่างเพียงพอ	
๑๙๔	จัดซื้อวัสดุวิทยาศาสตร์	เพื่อจ่ายเป็นค่าวัสดุสำหรับใช้ในกิจการประปา เช่น สารส้ม คลอรีน	จัดซื้อตามปีงบประมาณ	๑๐๐,๐๐๐	๑๐๐,๐๐๐	๑๐๐,๐๐๐	๑๐๐,๐๐๐	๑๐๐,๐๐๐	๑ ปี งบ ฯ	การดำเนินงานกิจการประปาเป็นไปด้วยความเรียบร้อย	กองช่าง

## แผนงาน .....รักษาความสงบภายใน.....

๑๙๕	การป้องกันและแก้ไขปัญหาอุบัติเหตุทางถนนในช่วงเทศกาลต่างๆ	เพื่อป้องกันและลดอุบัติเหตุทางถนนในช่วงเทศกาลต่างๆ	จำนวน ๑๐ หมู่บ้าน	๑๐๐,๐๐๐	๑๐๐,๐๐๐	๑๐๐,๐๐๐	๑๐๐,๐๐๐	๑๐๐,๐๐๐	๒ ครั้ง/ปี	อุบัติเหตุทางถนนช่วงเทศกาลลดลง	สำนักงานปลัดฯ
-----	--	--	-------------------	---------	---------	---------	---------	---------	------------	--------------------------------	---------------

ที่	โครงการ	วัตถุประสงค์	เป้าหมาย (ผลผลิตของ โครงการ)	งบประมาณและที่มา					ตัวชี้วัด (KPI)	ผลลัพธ์ที่คาดว่าจะได้รับ	หน่วยงาน ที่รับ ผิดชอบ
				๒๕๖๖ (บาท)	๒๕๖๗ (บาท)	๒๕๖๘ (บาท)	๒๕๖๙ (บาท)	๒๕๗๐ (บาท)			
๑๙๖	การบริหารงานของศูนย์ป้องกันและบรรเทาสาธารณภัยองค์การบริหารส่วนตำบลดงชน	เพื่อเป็นค่าใช้จ่ายในการบริหารงานของศูนย์ป้องกันและบรรเทาสาธารณภัยของอบต.	จัดซื้อวัสดุอุปกรณ์ในการป้องกันและบรรเทาสาธารณภัยให้เพียงพอตลอดปี	๒๕๐,๐๐๐	๒๕๐,๐๐๐	๒๕๐,๐๐๐	๒๕๐,๐๐๐	๒๕๐,๐๐๐	๑ ปี งบ ประมาณ	การป้องกันและบรรเทาสาธารณภัยในเขตพื้นที่มีประสิทธิภาพ	สำนักงาน ปลัดฯ
๑๙๗	การป้องกันและบรรเทาสาธารณภัย	เพื่อจ่ายเป็นค่าใช้จ่ายในการป้องกันและบรรเทาสาธารณภัยต่างๆเช่นอัคคีภัยวาตภัยอุทกภัยภัยแล้งภาวะฝนแล้งฝนช่วงตลอดจนภัยอื่นๆ	การป้องกันและบรรเทาสาธารณภัยต่างๆเช่นอัคคีภัยวาตภัยอุทกภัยภัยแล้งภาวะฝนแล้งฝนช่วงตลอดจนภัยอื่นๆ	๒๐๐,๐๐๐	๒๐๐,๐๐๐	๒๐๐,๐๐๐	๒๐๐,๐๐๐	๒๐๐,๐๐๐	๑ปี งบ ประมาณ	การป้องกันและบรรเทาสาธารณภัยเป็นไปด้วยความเรียบร้อยรวดเร็วทันท่วงที	สำนักงาน ปลัดฯ
๑๙๘	โครงการติดตั้งกล้องวงจรปิดบ้านป่าแพ่ง หมู่ที่ ๙	เพื่อเฝ้าระวังการเข้าออกของบุคคลภายนอก	ติดตั้งกล้องวงจรปิดจำนวน ๖ จุด	๑๐,๐๐๐	-	-	-	-	กล้อง วงจรปิด ๖ จุด		สำนักงาน ปลัดฯ

แผนงาน .....รักษาความสงบภายใน.....

ที่	โครงการ	วัตถุประสงค์	เป้าหมาย (ผลผลิตของ โครงการ)	งบประมาณและที่มา					ตัวชี้วัด (KPI)	ผลลัพธ์ที่คาดว่าจะได้รับ	หน่วยงาน ที่รับ ผิดชอบ
				๒๕๖๖ (บาท)	๒๕๖๗ (บาท)	๒๕๖๘ (บาท)	๒๕๖๙ (บาท)	๒๕๗๐ (บาท)			
๑๙๙	การฝึกอบรม ทบทวนการป้องกันและ	เพื่อฝึกอบรมทวนให้ความรู้	จัดฝึกอบรมจำนวน ๑ ครั้ง	-	๒๐๐,๐๐๐	-	๒๐๐,๐๐๐	-	๑ ครั้ง	เจ้าหน้าที่, และสมาชิกอปพร.มีความรู้และทักษะ	สำนักงาน ปลัดฯ



	บรรเทาสาธารณภัย	สำหรับเจ้าหน้าที่ปฏิบัติงานป้องกันและสมาชิกอปพร.								ในการป้องกันและบรรเทาสาธารณภัยเพิ่มมากขึ้น	
๒๐๐	ส่งเสริมกิจกรรมและให้ความรู้เกี่ยวกับการป้องกันภัยแก่ประชาชน	เพื่อจ่ายเป็นค่าใช้จ่ายตามโครงการส่งเสริมกิจกรรมและให้ความรู้เกี่ยวกับการป้องกันภัยแก่ประชาชนการซ้อมแผนการป้องกันและบรรเทาสาธารณภัย	จัดกิจกรรมอบรมจำนวน ๑ ครั้ง	๒๐,๐๐๐	๒๐,๐๐๐	๒๐,๐๐๐	๒๐,๐๐๐	๒๐,๐๐๐	ประชาชนมีความรู้ในการป้องกันภัยที่อาจเกิดขึ้น	สำนักงานปลัดฯ	
๒๐๑	สร้างความปรองดองสมานฉันท์	เพื่อจ่ายเป็นค่าใช้จ่ายตามโครงการสร้างความปรองดองสมานฉันท์โดยส่งเสริมให้ประชาชนมีส่วนร่วม	จัดกิจกรรมอบรมจำนวน ๑ ครั้ง	๓๐,๐๐๐	๓๐,๐๐๐	๓๐,๐๐๐	๓๐,๐๐๐	๓๐,๐๐๐	๑๐ หมู่บ้าน	ประชาชนและหน่วยงานภาครัฐภาคเอกชนเกิดความสามัคคีปรองดองยิ่งขึ้น	สำนักงานปลัดฯ
๒๐๒	ร่วมกิจกรรมพิธีสวนสนามเนื่องในวันอปพร.	เพื่อเป็นค่าใช้จ่ายในการจัดส่งสมาชิกอปพร.ร่วมพิธีสวนสนามเนื่องในวันอปพร.	สมาชิกอปพร. เข้าร่วมกิจกรรมสวนสนามเนื่องในวันอปพร.	๑๐,๐๐๐	๑๐,๐๐๐	๑๐,๐๐๐	๑๐,๐๐๐	๑๐,๐๐๐	๑ ครั้ง/ปี	กิจกรรมสวนสนามเนื่องในวันอปพร.เป็นไปด้วยความเรียบร้อย	สำนักงานปลัดฯ
๒๐๓	ปกป้องสถาบันอันสำคัญของชาติ	เพื่อส่งเสริมให้ประชาชนมีส่วนร่วมและมีจิตสำนึกรักในสถาบันสำคัญๆ	จัดกิจกรรมปกป้องสถาบันอันสำคัญของชาติ	๒๐,๐๐๐	๒๐,๐๐๐	๒๐,๐๐๐	๒๐,๐๐๐	๒๐,๐๐๐	๑ ครั้ง/ปี	ประชาชนมีส่วนร่วมและมีจิตสำนึกรักในสถาบันสำคัญของชาติ	สำนักงานปลัดฯ

ที่	โครงการ	วัตถุประสงค์	เป้าหมาย (ผลผลิตของ โครงการ)	งบประมาณและที่มา					ตัวชี้วัด (KPI)	ผลลัพธ์ที่คาดว่าจะได้รับ	หน่วยงาน ที่รับผิดชอบ
				๒๕๖๖ (บาท)	๒๕๖๗ (บาท)	๒๕๖๘ (บาท)	๒๕๖๙ (บาท)	๒๕๗๐ (บาท)			
๒๐๔	การประกันภัย รถจักรยานยนต์ รถยนต์ส่วนบุคคลของ องค์การบริหารส่วน ตำบลดงชน	เพื่อป้องกันความ เสียหายที่เกิดขึ้น เมื่อเกิดอุบัติเหตุ	จัดทำประกัน รถจักรยานยนต์ รถยนต์ส่วนบุคคล อบต.ดงชน	๕๐,๐๐๐	๕๐,๐๐๐	๕๐,๐๐๐	๕๐,๐๐๐	๕๐,๐๐๐	๑ ครั้ง/ปี	ป้องกันความ เสียหายที่เกิดขึ้น เมื่อเกิดอุบัติเหตุ	สำนักงาน ปลัดฯ
๒๐๕	จ้างเหมาเจ้าหน้าที่อยู่ เวรปฏิบัติงานของ หน่วยปฏิบัติการ การแพทย์ฉุกเฉิน เบื้องต้นตำบลดงชน และจ้างเหมาเวรยาม ประจำ อบต.ดงชน	-เพื่อให้การบริการ รับ – ส่ง และปฐม พยาบาลเบื้องต้น แก่ประชาชน ผู้ประสบภัย -เพื่อดูแล รักษา สถานที่ราชการ	จ้างเหมาเจ้าหน้าที่อยู่ เวรปฏิบัติงานของ หน่วยปฏิบัติการ การแพทย์ฉุกเฉิน เบื้องต้นตำบลดงชน และจ้างเหมาเวรยาม ประจำอบต.ดงชน	๓๕๐,๐๐๐	๓๕๐,๐๐๐	๓๕๐,๐๐๐	๓๕๐,๐๐๐	๓๕๐,๐๐๐	๑๐ หมู่บ้าน	-ประชาชน ได้รับการ บริการรับ – ส่ง ดูแลกรณี ประสบภัย -สถานที่ราชการ มีความปลอดภัย	สำนักงาน งานปลัด
๒๐๖	ป้องกันและแก้ไข ปัญหายาเสพติด	เพื่อเป็นค่าใช้จ่าย ในการป้องกันและ แก้ไขปัญหาเสพติด	-จัดกิจกรรมรณรงค์ ต่อต้านยาเสพติด -จัดกิจกรรม บำบัดฟื้นฟูผู้เสพ/ผู้ติด ยาเสพติด -จัดกิจกรรมฝึกอบรม ชีฟสำหรับ ๑๐ หมู่บ้าน	๖๐,๐๐๐	๖๐,๐๐๐	๖๐,๐๐๐	๖๐,๐๐๐	๖๐,๐๐๐	๑๐ หมู่บ้าน	ประชาชนในพื้นที่มี ส่วนร่วมในการ ดำเนินการป้องกัน ยาเสพติด	สำนักงาน ปลัดฯ

ที่	โครงการ	วัตถุประสงค์	เป้าหมาย (ผลผลิตของ โครงการ)	งบประมาณและที่มา					ตัวชี้วัด (KPI)	ผลลัพธ์ที่คาด ว่า จะได้รับ	หน่วยงาน ที่รับ ผิดชอบ
				๒๕๖๖ (บาท)	๒๕๖๗ (บาท)	๒๕๖๘ (บาท)	๒๕๖๙ (บาท)	๒๕๗๐ (บาท)			
๒๐๗	โครงการชุด ปฏิบัติการจิตอาสาภัย พิบัติประจำองค์กร ปกครองส่วนท้องถิ่น	เพื่อให้มีชุด ปฏิบัติการจิตอาสา ภัยพิบัติประจำ องค์กรปกครอง ส่วนท้องถิ่น	จัดอบรม / จัดกิจกรรม จำนวน ๑ ครั้ง/ปี	๑๒๐,๐๐๐	๑๒๐,๐๐๐	๑๒๐,๐๐๐	๑๒๐,๐๐๐	๑๒๐,๐๐๐	๑๐ หมู่บ้าน	ชุดปฏิบัติการจิต อาสาภัยพิบัติ ประจำตำบลลง ชนจำนวน ๑ ชุด	สำนักงาน ปลัดฯ
๒๐๘	โครงการศึกษาเพื่อ ต่อต้านการใช้ยาเสพติด ในเด็กนักเรียน	เพื่อให้เด็กนักเรียน เห็นโทษและสร้าง ค่านิยมในการมอง สิ่งเสพติดว่าเป็นสิ่ง ที่ไม่ดีสังคมจึง และต่อต้านการใช้ ยาเสพติด	เด็กนักเรียนในตำบล ดงชนจำนวน๓แห่ง	๒๐,๐๐๐	๒๐,๐๐๐	๒๐,๐๐๐	๒๐,๐๐๐	๒๐,๐๐๐	๓ แห่ง	เด็กนักเรียนใน เขตตำบลดงชน ห่างไกลยาเสพติด	สำนักงาน ปลัดฯ
๒๐๙	การจัดระเบียบสังคม และตรวจตราสารเสพติด ในกลุ่มเสี่ยง	เพื่อจ่ายเป็น ค่าใช้จ่ายตาม โครงการจัด ระเบียบสังคมฯ จัดซื้อวัสดุอุปกรณ์ เกี่ยวข้อง	ดำเนินการตาม โครงการ จำนวน ๑โครงการ	๒๐,๐๐๐	๒๐,๐๐๐	๒๐,๐๐๐	๒๐,๐๐๐	๒๐,๐๐๐	๑๐ หมู่บ้าน	ปัญหายาเสพติด ลดลง	สำนักงาน ปลัดฯ

## แผนงาน ..บริหารงานทั่วไป

ที่	โครงการ	วัตถุประสงค์	เป้าหมาย (ผลผลิตของ โครงการ)	งบประมาณและที่มา					ตัวชี้วัด (KPI)	ผลลัพธ์ที่ คาดว่าจะได้รับ	หน่วยงาน ที่รับ ผิดชอบ
				๒๕๖๖ (บาท)	๒๕๖๗ (บาท)	๒๕๖๘ (บาท)	๒๕๖๙ (บาท)	๒๕๗๐ (บาท)			
๒๑๐	อุดหนุนโครงการศูนย์ ปฏิบัติการร่วมในการ ช่วยเหลือประชาชน ขององค์กรปกครอง ส่วนท้องถิ่น (สถานที่ กลางอำเภอเมือง สกลนคร จังหวัด สกลนคร	เพื่อให้มีศูนย์ปฏิบัติ การร่วมในการ ช่วยเหลือ ประชาชนของ อปท.(สถานที่ กลางอำเภอเมือง สกลนคร จังหวัด สกลนคร	อุดหนุนเทศบาล ตำบลธาตุนาเวง จำนวน ๑ แห่ง	๑๐,๐๐๐	-	-	-	-	ประชา ชนตำบล ดงชน และในเขต พื้นที่ จังหวัด สกลนคร	ประชาชน ได้รับความ สะดวกในการ รับบริการจาก ศูนย์ปฏิบัติ การร่วมใน การช่วยเหลือ ประชาชนฯ	สำนักปลัด
๒๑๑	จัดประชุมประชาคม ท้องถิ่นตำบลดงชน	เพื่อจัดทำ แผนพัฒนาองค์การ บริหารส่วนตำบล ดงชน	ตามประกาศ อบต. ดงชน การจัดสัดส่วน ประชาคมท้องถิ่น	๑๐,๐๐๐	๑๐,๐๐๐	๑๐,๐๐๐	๑๐,๐๐๐	๑๐,๐๐๐	๑๐ หมู่บ้าน	ประชาชนมี ส่วนร่วมในการ พัฒนาท้องถิ่น	สำนักงาน ปลัดฯ
๒๑๒	โครงการส่งเสริมและ สนับสนุนการจัดทำ แผนชุมชน	เพื่อสนับสนุนการ จัดทำแผนชุมชน แต่ละหมู่บ้านให้มี ประสิทธิภาพ	จัดอบรม ๑ ครั้ง	๒๐,๐๐๐	๒๐,๐๐๐	๒๐,๐๐๐	๒๐,๐๐๐	๒๐,๐๐๐	๑๐ หมู่บ้าน	หมู่บ้านมีแผน ชุมชนเป็น แนวทางในการ พัฒนาหมู่บ้าน	กอง สวัสดิการ สังคม

ที่	โครงการ	วัตถุประสงค์	เป้าหมาย (ผลผลิตของ โครงการ)	งบประมาณและที่มา					ตัวชี้วัด (KPI)	ผลลัพธ์ที่คาดว่าจะได้รับ	หน่วยงาน ที่รับ ผิดชอบ
				๒๕๖๖ (บาท)	๒๕๖๗ (บาท)	๒๕๖๘ (บาท)	๒๕๖๙ (บาท)	๒๕๗๐ (บาท)			
๒๑๓	การจัดการเลือกตั้ง	เพื่อให้การดำเนินการเลือกตั้งของ อบต.ดงชนเป็นไปด้วยความเรียบร้อย	จัดดำเนินการเลือกตั้งสมาชิกอบต.และบริหารอบต.ดงชน	๕๐๐,๐๐๐	๕๐๐,๐๐๐	๕๐๐,๐๐๐	๕๐๐,๐๐๐	๕๐๐,๐๐๐	๑๐ หมู่บ้าน	การจัดการเลือกตั้งเป็นไปด้วยความเรียบร้อย	สำนักงานปลัดฯ
๒๑๔	เพิ่มพูนประสิทธิภาพการบริหารงานของคณะผู้บริหารท้องถิ่นสมาชิกสภาท้องถิ่นข้าราชการส่วนท้องถิ่นพนักงานจ้าง	คณะผู้บริหารท้องถิ่นสมาชิกสภาท้องถิ่นข้าราชการส่วนท้องถิ่นพนักงานจ้าง	ส่งคณะผู้บริหารสมาชิกสภาท้องถิ่นข้าราชการพนักงานจ้างเข้าอบรมฯ	๓๐๐,๐๐๐	๓๐๐,๐๐๐	๓๐๐,๐๐๐	๓๐๐,๐๐๐	๓๐๐,๐๐๐	๑ปี งบประมาณ	การบริหารงาน, การปฏิบัติหน้าที่ราชการเป็นไปด้วยความเรียบร้อยมีประสิทธิภาพ	สำนักงานปลัดฯ
๒๑๕	การจัดงานรัฐพิธี และวันสำคัญต่างๆ	เพื่อเป็นค่าใช้จ่ายในการจัดงานวันรัฐพิธี และวันสำคัญต่างๆ	จัดกิจกรรมการจัดงานวันรัฐพิธีและวันสำคัญต่างๆ	๒๐,๐๐๐	๒๐,๐๐๐	๒๐,๐๐๐	๒๐,๐๐๐	๒๐,๐๐๐	๑ปี งบประมาณ	กิจกรรมการจัดงานวันรัฐพิธีและวันสำคัญต่างๆ เป็นไปด้วยความเรียบร้อย	สำนักงานปลัดฯ
๒๑๖	การเผยแพร่ข้อมูลข่าวสารและ กิจกรรมต่างๆของ อบต.	เพื่อเป็นค่าใช้จ่ายศูนย์ข้อมูลข่าวสารของอบต.	บริหารงานการเผยแพร่ข้อมูลข่าวสารและกิจกรรมต่างๆ ของ อบต.	๑๐,๐๐๐	๑๐,๐๐๐	๑๐,๐๐๐	๑๐,๐๐๐	๑๐,๐๐๐	๑ปี งบประมาณ	การประชาสัมพันธ์ข้อมูลข่าวสารขององค์การบริหารส่วนตำบลดงชน	สำนักงานปลัดฯ

ที่	โครงการ	วัตถุประสงค์	เป้าหมาย (ผลผลิตของ โครงการ)	งบประมาณและที่มา					ตัวชี้วัด (KPI)	ผลลัพธ์ที่คาดว่าจะได้รับ	หน่วยงาน ที่รับผิดชอบ
				๒๕๖๖ (บาท)	๒๕๖๗ (บาท)	๒๕๖๘ (บาท)	๒๕๖๙ (บาท)	๒๕๗๐ (บาท)			
๒๑๗	โครงการอบรมให้ความรู้ด้านกฎหมายเบื้องต้น และสิทธิประโยชน์ของประชาชนและการไกล่เกลี่ยข้อพิพาทในท้องถิ่นเพื่อสร้างความสมานฉันท์สู่ท้องถิ่น	เพื่อให้ผู้นำท้องถิ่น ผู้นำชุมชน ผู้แทนกลุ่มต่างๆ ประชาชนตำบล ดงชนมีความรู้และเข้าใจด้านกฎหมายมากขึ้น	จัดอบรมผู้นำหมู่บ้าน,กลุ่มต่างๆ,และประชาชนทั่วไป จำนวน ๑๐ หมู่บ้านๆ ละ ๖ คนรวม ๖๐ คน	๒๒,๐๐๐	-	-	-	-	๑๐ หมู่บ้าน	ผู้นำท้องถิ่น ผู้นำชุมชน ผู้แทนกลุ่มต่างๆ ประชาชน ตำบลดงชนมีความรู้และเข้าใจด้าน กฎหมายมากขึ้น	สำนักงาน ปลัด
๒๑๘	การจ้างหน่วยงานอื่นเพื่อประเมินความพึงพอใจการปฏิบัติงานตามภารกิจของอบต.ดงชน	เพื่อจ้างหน่วยงานอื่นประเมินความพึงพอใจต่อการให้บริการประชาชนตามภารกิจของอบต.ดงชน	จำนวน ๑ ครั้ง	๒๐,๐๐๐	๒๐,๐๐๐	๒๐,๐๐๐	๒๐,๐๐๐	๒๐,๐๐๐	๑๐ หมู่บ้าน	การบริหารงานราชการการบริการประชาชนเป็นไปด้วยความเรียบร้อย สะดวกรวดเร็ว	สำนักงาน ปลัดฯ
๒๑๙	โครงการก่อสร้างโรงจอดรถองค์การบริหารส่วนตำบลดงชน	เพื่อให้ประชาชนผู้มาติดต่อราชการได้รับความสะดวก	ก่อสร้างโรงจอดรถองค์การบริหารส่วนตำบลดงชน	-	๒๐๐,๐๐๐	๒๐๐,๐๐๐	๒๐๐,๐๐๐	-	ผู้มาติดต่อราชการ	ประชาชนผู้มาติดต่อราชการได้รับความสะดวก	สำนักงาน ปลัดฯ

ที่	โครงการ	วัตถุประสงค์	เป้าหมาย (ผลผลิตของ โครงการ)	งบประมาณและที่มา					ตัวชี้วัด (KPI)	ผลลัพธ์ที่คาดว่าจะได้รับ	หน่วยงาน ที่รับ ผิดชอบ
				๒๕๖๖ (บาท)	๒๕๖๗ (บาท)	๒๕๖๘ (บาท)	๒๕๖๙ (บาท)	๒๕๗๐ (บาท)			
๒๒๐	โครงการก่อสร้าง ร่องระบายน้ำ คสล. รอบอาคาร องค์การบริหาร ส่วนตำบลดงชน	เพื่อให้การระบายน้ำ ภายในหมู่บ้านไหล สะดวกป้องกันปัญหา น้ำท่วมขัง	ก่อสร้างร่อง ระบาย น้ำ คสล. ด้วยมีฝาปิด กว้าง ๐.๕๐ ม. ยาว ๒๐๐ ม.	๒๐๐,๐๐๐	๒๐๐,๐๐๐	๒๐๐,๐๐๐	-	-	๑๐ หมู่บ้าน	ไม่มีน้ำท่วมขังในฤดู ฝนประชาชนสัญจร ไปมาสะดวก	สำนักงาน ปลัดฯ
๒๒๑	โครงการปรับปรุง อาคาร อเนกประสงค์ อบต.ดงชน	เพื่อให้ประชาชนผู้มา ติดต่อราชการได้รับ ความสะดวก และ บริเวณที่ทำการ อบต.ดงชน มีระเบียบ เรียบร้อยสวยงาม	ปรับปรุงอาคาร อเนกประสงค์ อบต.ดงชน	๕๐๐,๐๐๐	๕๐๐,๐๐๐	๕๐๐,๐๐๐	๕๐๐,๐๐๐	๕๐๐,๐๐๐	๑๐ หมู่บ้าน	ประชาชนผู้มา ติดต่อราชการได้รับ ความ สะดวก	สำนักงาน ปลัดฯ
๒๒๒	โครงการก่อสร้าง ถนน คสล.ภายใน บริเวณที่ทำการ อบต.ดงชน	เพื่อให้ประชาชนผู้มา ติดต่อราชการได้รับ ความสะดวก และ บริเวณที่ทำการ อบต. ดงชน มีระเบียบ เรียบร้อยสวยงาม	ก่อสร้างถนน คสล.กว้าง ๔ เมตร ยาว ๑๒๘ เมตร หนา ๐.๑๕ เมตร	๓๐๐,๐๐๐	๓๐๐,๐๐๐	๓๐๐,๐๐๐	๓๐๐,๐๐๐	๓๐๐,๐๐๐	๑๐ หมู่บ้าน	ประชาชนสัญจรไปมา สะดวก	สำนักงาน ปลัดฯ
๒๒๓	โครงการปรับปรุง ห้องทำงานองค์การ บริหารส่วนตำบล ดงชน	เพื่อให้ประชาชนผู้มา ติดต่อราชการได้รับ ความสะดวก	ปรับปรุงห้องทำงาน องค์การบริหารส่วน ตำบลดงชน	๓๐๐,๐๐๐	๓๐๐,๐๐๐	๓๐๐,๐๐๐	๓๐๐,๐๐๐	๓๐๐,๐๐๐	๑๐ หมู่บ้าน	ประชาชนผู้มา ติดต่อราชการได้รับ ความสะดวก	สำนักงาน ปลัดฯ

ที่	โครงการ	วัตถุประสงค์	เป้าหมาย (ผลผลิตของ โครงการ)	งบประมาณและที่มา					ตัวชี้วัด (KPI)	ผลลัพธ์ที่ คาดว่าจะ ได้รับ	หน่วยงาน ที่รับ ผิดชอบ
				๒๕๖๖ (บาท)	๒๕๖๗ (บาท)	๒๕๖๘ (บาท)	๒๕๖๙ (บาท)	๒๕๗๐ (บาท)			
๒๒๔	โครงการปรับปรุง อาคารโรงถั่ว บริเวณที่ทำการ องค์การบริหาร ส่วนตำบลดงชน	เพื่อให้ประชาชนผู้มาติดต่อราชการ ได้รับความสะดวก และบริเวณที่ทำการ อบต.ดงชน มีระเบียบ เรียบร้อยสวยงาม	ปรับปรุงอาคาร โรงถั่วบริเวณที่ทำการ องค์การบริหาร ส่วนตำบลดงชน	๓๐๐,๐๐๐	๓๐๐,๐๐๐	๓๐๐,๐๐๐	๓๐๐,๐๐๐	๓๐๐,๐๐๐	๑๐ หมู่บ้าน	ประชาชนผู้มา ติดต่อราชการ ได้รับความ สะดวก	สำนักงาน ปลัดฯ

## แผนงาน...บริหารงานคลัง

๒๒๕	การพัฒนาการ บริหารการจัดเก็บ ข้อมูล จปฐ.	เพื่อสร้างความรู้ความ เข้าใจในการจัดเก็บข้อมูล จปฐ.เพื่อให้ได้ข้อมูลที่ ถูกต้อง	จัดอบรม ๑ ครั้ง	๑๐,๐๐๐	๑๐,๐๐๐	๑๐,๐๐๐	๑๐,๐๐๐	๑๐,๐๐๐	๑๐ หมู่บ้าน	สร้างความรู้ความเข้าใจใน การจัดเก็บข้อมูล จปฐ. เพื่อให้ได้ข้อมูลที่ถูกต้อง	กองคลัง
๒๒๖	เพิ่มประสิทธิภาพ การจัดเก็บรายได้	เพื่อเพิ่มประสิทธิภาพการ จัดเก็บรายได้	จัดทำป้าย ประชาสัมพันธ์ การจัดเก็บ รายได้	๑๐,๐๐๐	๑๐,๐๐๐	๑๐,๐๐๐	๑๐,๐๐๐	๑๐,๐๐๐	๑๐ หมู่บ้าน	เงินรายได้ขององค์การ บริหารส่วนตำบลดงชน เพิ่มขึ้น	กองคลัง
๒๒๗	แผนที่ภาษีและ ทะเบียนทรัพย์สิน	เพื่อเพิ่มประสิทธิภาพการ จัดเก็บรายได้ และเป็น ฐานข้อมูลทะเบียน ทรัพย์สินต่างๆ ของ อบต.	จัดทำแผนที่ภาษี และทะเบียน ทรัพย์สิน	๑๐๐,๐๐๐	๑๐๐,๐๐๐	๑๐๐,๐๐๐	๑๐๐,๐๐๐	๑๐๐,๐๐๐	๑๐ หมู่บ้าน	เงินรายได้เพิ่มขึ้น การคลุม ทรัพย์สินของราชการมี ความรัดกุมและครอบคลุม มากขึ้น	กองคลัง/ กองช่าง



## บัญชีสรุปโครงการพัฒนา ที่นำมาจากแผนพัฒนาหมู่บ้าน

แบบ ผ. ๐๑/๑

แผนพัฒนาท้องถิ่น (พ.ศ.๒๕๖๖ – ๒๕๗๐)

องค์การบริหารส่วนตำบลดงชน อำเภอเมืองสกลนคร จังหวัดสกลนคร

ยุทธศาสตร์	ปี ๒๕๖๖		ปี ๒๕๖๗		ปี ๒๕๖๘		ปี ๒๕๖๙		ปี ๒๕๗๐		รวม ๕ ปี	
	จำนวน โครงการ	งบประมาณ	จำนวน โครงการ	งบประมาณ	จำนวน โครงการ	งบประมาณ	จำนวน โครงการ	งบประมาณ	จำนวน โครงการ	งบประมาณ	จำนวน โครงการ	งบประมาณ
ยุทธศาสตร์ที่ ๑ การพัฒนาด้านการเกษตรกรรม แผนงาน อุตสาหกรรมและ การโยธา	๑๐	๒,๗๕๐,๐๐๐	๘	๒,๑๕๐,๐๐๐	๑๑	๓,๕๕๐,๐๐๐	๙	๒,๖๕๐,๐๐๐	๒	๕๕๐,๐๐๐		
รวม	๑๐	๒,๗๕๐,๐๐๐	๘	๒,๑๕๐,๐๐๐	๑๑	๓,๕๕๐,๐๐๐	๙	๒,๖๕๐,๐๐๐	๒	๕๕๐,๐๐๐		
ยุทธศาสตร์ที่ ๒ การพัฒนาด้านการศาสนา วัฒนธรรม นันทนาการ และการท่องเที่ยว	-	-	-	-	-	-	-	-	-	-	-	-
รวม	-	-	-	-	-	-	-	-	-	-	-	-
ยุทธศาสตร์ที่ ๓ การพัฒนาทรัพยากรมนุษย์	-	-	-	-	-	-	-	-	-	-	-	-
รวม	-	-	-	-	-	-	-	-	-	-	-	-

ยุทธศาสตร์	ปี ๒๕๖๖		ปี ๒๕๖๗		ปี ๒๕๖๘		ปี ๒๕๖๙		ปี ๒๕๗๐		รวม ๕ ปี	
	จำนวน โครงการ	งบประมาณ	จำนวน โครงการ	งบประมาณ	จำนวน โครงการ	งบประมาณ	จำนวน โครงการ	งบประมาณ	จำนวน โครงการ	งบประมาณ	จำนวน โครงการ	งบประมาณ
ยุทธศาสตร์ที่ ๔ การพัฒนาทรัพยากร ธรรมชาติและ สิ่งแวดล้อมอย่าง สมดุลยั่งยืน แผนงาน ภาวะแวดล้อม	-	-	-	-	-	-	-	-	-	-	-	-
รวม	-	-	-	-	-	-	-	-	-	-	-	-
ยุทธศาสตร์ที่ ๕ การบริหารกิจการ บ้านเมืองที่ดี แผนงาน อุตสาหกรรม และการโยธา	๑๙	๔,๐๒๒,๐๐๐	๒๑	๓,๖๒๕,๐๐๐	๑๐	๒,๙๒๕,๐๐๐	๔	๑,๒๐๐,๐๐๐	๑	๓๐๐,๐๐๐	๕๕	๑๒,๐๗๒,๐๐๐
รวม	๑๙	๔,๐๒๒,๐๐๐	๒๑	๓,๖๒๕,๐๐๐	๑๐	๒,๙๒๕,๐๐๐	๔	๑,๒๐๐,๐๐๐	๑	๓๐๐,๐๐๐	๕๕	๑๒,๐๗๒,๐๐๐

## บัญชีโครงการพัฒนาท้องถิ่น

รายละเอียดโครงการพัฒนาที่นำมาจากแผนพัฒนาหมู่บ้าน  
(พ.ศ.๒๕๖๖ - ๒๕๗๐)

องค์การบริหารส่วนตำบลดงชน อำเภอเมืองสกลนคร จังหวัดสกลนคร

ก. ยุทธศาสตร์จังหวัดที่ ๑ ยุทธศาสตร์การพัฒนาเกษตรและอุตสาหกรรมเกษตร ตามหลักปรัชญาเศรษฐกิจพอเพียง

ข. ยุทธศาสตร์การพัฒนาขององค์กรปกครองส่วนท้องถิ่นในเขตจังหวัดสกลนคร

๑. ยุทธศาสตร์..การพัฒนาด้านการเกษตรกรรม..... แผนงาน อุตสาหกรรมและการโยธา

ที่	โครงการ	วัตถุประสงค์	เป้าหมาย (ผลผลิตของ โครงการ)	งบประมาณ					ตัวชี้วัด (KPI)	ผลที่คาดว่าจะ ได้รับ	ที่มาของของ โครงการ	หน่วยงาน รับผิดชอบหลัก
				๒๕๖๖ (บาท)	๒๕๖๗ (บาท)	๒๕๖๘ (บาท)	๒๕๖๙ (บาท)	๒๕๗๐ (บาท)				
๑	โครงการลานตากผลผลิตทางการเกษตรบ้านเหล่ามะแวง หมู่ที่ ๑	เพื่อประชาชนมีลานตากผลผลิตทางการเกษตรที่เพียงพอ	ก่อสร้างลานตากผลผลิตทางการเกษตร กว้าง ๒๐.๐๐ ม.ยาว ๓๐.๐๐ม.๑ แห่ง	๑๐๐,๐๐๐	-	-	-	-	ลานตากผลผลิตจำนวน ๑ แห่ง	ประชาชนได้รับความสะดวกในการตากผลผลิตทางการเกษตร	แผนพัฒนาหมู่บ้านเหล่ามะแวง หมู่ที่ ๑	กองช่าง
๒	โครงการก่อสร้างคลองส่งน้ำเพื่อการเกษตรบ้านเหล่ามะแวง หมู่ที่ ๑	เพื่อให้ประชาชนมีคลองส่งน้ำเพื่อการเกษตรที่เพียงพอตลอดปี	ก่อสร้างคลองส่งน้ำเพื่อการเกษตร ความยาว ๕๕๐.๐๐ ม.	-	๓๐๐,๐๐๐	-	๓๐๐,๐๐๐	-	คลองส่งน้ำ ๕๕๐.๐๐ม.	ประชาชนมีน้ำเพื่อการเกษตรตลอดปี	แผนพัฒนาหมู่บ้านเหล่ามะแวง หมู่ที่ ๑	กองช่าง
๓	โครงการขุดบ่อบาดาลเพื่อการเกษตรด้วยระบบโซล่าเซลล์ บ้านเหล่ามะแวง หมู่ที่ ๑	เพื่อให้ประชาชนมีน้ำเพื่อการเกษตรอย่างเพียงพอ	ขุดบ่อบาดาลเพื่อการเกษตร จำนวน ๑ บ่อ	-	-	๑๐๐,๐๐๐	-	-	บ่อบาดาลจำนวน ๑บ่อ	ประชาชนมีน้ำเพื่อการเกษตรตลอดปี	แผนพัฒนาหมู่บ้านเหล่ามะแวง หมู่ที่ ๑	กองช่าง

ที่	โครงการ	วัตถุประสงค์	เป้าหมาย (ผลผลิตของ โครงการ)	งบประมาณ					ตัวชี้วัด (KPI)	ผลที่คาดว่าจะ ได้รับ	ที่มาของของ โครงการ	หน่วยงาน รับผิดชอบ หลัก
				๒๕๖๖ (บาท)	๒๕๖๗ (บาท)	๒๕๖๘ (บาท)	๒๕๖๙ (บาท)	๒๕๗๐ (บาท)				
๔	โครงการขุดร่อนน้ำเพื่อ การเกษตร จาก นานาย ไสว วิพรมหา ถึงลำห้วย สองคอน บ้านเหล่ามะแวง	เพื่อประชาชน บ้านมีน้ำเพื่อ การเกษตร เพียงทอดตลอดปี	ก่อสร้างร่อนน้ำ เพื่อการเกษตร ความยาว ๑,๐๐๐.๐๐ ม.	-	-	๓๐๐,๐๐๐	-	-	ร่อนน้ำ ยาว ๑,๐๐๐ ม.	ประชาชนมี น้ำเพื่อ การเกษตร ตลอดปี	แผนพัฒนา หมู่บ้าน บ้าน เหล่ามะแวง หมู่ที่ ๑	กองช่าง
๕	โครงการลงลูกรังถนนสู่ พื้นที่การเกษตร เส้นห้วยสองคอน บ้าน เหล่ามะแวง หมู่ที่ ๑	เพื่อให้ประชาชน สัญจรสู่พื้นที่ การเกษตรได้ สะดวก	ลงลูกรังกว้าง ๔.๐๐ ม.หนา ๐.๑๕ ม. ยาว ๙๕๐.๐๐ ม.	-	-	-	๒๕๐,๐๐๐	-	ถนนลูกรัง ยาว ๙๕๐,๐๐ ม.	ประชาชน สัญจรไปมา สะดวก	แผนพัฒนา หมู่บ้าน บ้าน เหล่ามะแวง หมู่ที่ ๑	กองช่าง
๖	โครงการลงหินลูกรังสู่ พื้นที่การเกษตร บ้านดงชน หมู่ที่ ๒	เพื่อให้ประชาชน สัญจรสู่พื้นที่ การเกษตร ได้สะดวก	ลงลูกรังกว้าง ๔.๐๐ ม.หนา ๐.๑๕ ม. ยาว ๙๕๐.๐๐ ม.	๒๕๐,๐๐๐	-	๒๕๐,๐๐๐	-	๒๕๐,๐๐๐	ถนนลูกรังยาว ๙๕๐ ม.	ประชาชน สัญจรไปมา สะดวก	แผนพัฒนา หมู่บ้าน บ้าน ดงชน หมู่ที่ ๒	กองช่าง
๗	อุดหนุนการไฟฟ้าส่วน ภูมิภาคจังหวัดสกลนคร ขยายเขตไฟฟ้าสู่พื้นที่ การเกษตรบ้านดงชน หมู่ที่ ๒ สายหนองแวง-ลำ น้ำพุ	เพื่อให้มีไฟฟ้า ส่องสว่างในพื้นที่ การเกษตร	ขยายเขตไฟฟ้าสู่ พื้นที่การเกษตร ยาว ๙๐๐.๐๐ ม.	๓๐๐,๐๐๐	-	-	-	-	ไฟฟ้าสู่พื้นที่ การเกษตร ๑ สาย	ประชาชนมี ความสะดวก ในการทำ การเกษตร	แผนพัฒนา หมู่บ้าน บ้าน ดงชน หมู่ที่ ๒	กองช่าง
๘	อุดหนุนการไฟฟ้าส่วน ภูมิภาคจังหวัดสกลนคร ขยายเขตไฟฟ้าสู่พื้นที่การ เกษตร บ้านดงชน หมู่ที่ ๒ สายหนองแวง-โพนปอหู	เพื่อให้มีไฟฟ้า ส่องสว่างในพื้นที่ การเกษตร	ขยายเขตไฟฟ้าสู่ พื้นที่การ เกษตร ยาว ๙๐๐.๐๐ ม.	-	๓๐๐,๐๐๐	-	-	-	ไฟฟ้าสู่พื้นที่ การเกษตร ๑ สาย	ประชาชนมี ความสะดวก ในการทำ การเกษตร	แผนพัฒนา หมู่บ้าน บ้าน ดงชน หมู่ที่ ๒	กองช่าง

ที่	โครงการ	วัตถุประสงค์	เป้าหมาย (ผลผลิตของ โครงการ)	งบประมาณ					ตัวชี้วัด (KPI)	ผลที่คาดว่าจะ ได้รับ	ที่มาของของ โครงการ	หน่วยงาน รับผิดชอบหลัก
				๒๕๖๖ (บาท)	๒๕๖๗ (บาท)	๒๕๖๘ (บาท)	๒๕๖๙ (บาท)	๒๕๗๐ (บาท)				
๙	อุดหนุนการไฟฟ้าส่วนภูมิภาคจังหวัดสกลนคร ขยายเขตไฟฟ้าสู่พื้นที่ การเกษตรบ้านดงชน หมู่ที่ ๒ สายหนองคู่-สะพาน	เพื่อให้มีไฟฟ้าส่องสว่างในพื้นที่ การเกษตร	ขยายเขตไฟฟ้าสู่พื้นที่การเกษตร ยาว๙๐๐.๐๐ ม.			๓๐๐,๐๐๐	-	-	ไฟฟ้าสู่พื้นที่ การเกษตร ๑ สาย	ประชาชนมี ความสะดวก ในการทำ การเกษตร	แผนพัฒนา หมู่บ้าน บ้านดง ชน หมู่ที่ ๒	กองช่าง
๑๐	อุดหนุนการไฟฟ้าส่วนภูมิภาคจังหวัดสกลนคร ขยายเขตไฟฟ้าสู่พื้นที่ การเกษตร บ้านดงชน หมู่ที่ ๒ สายวัดดงชน-สะพาน	เพื่อให้มีไฟฟ้าส่องสว่างในพื้นที่ การเกษตร	ขยายเขตไฟฟ้าสู่พื้นที่การ เกษตร ยาว๙๐๐.๐๐ ม.	-	-	-	๓๐๐,๐๐๐	-	ไฟฟ้าสู่พื้นที่ การเกษตร ๑ สาย	ประชาชนมี ความสะดวก ในการทำ การเกษตร	แผนพัฒนา หมู่บ้าน บ้านดง ชน หมู่ที่ ๒	กองช่าง
๑๑	โครงการก่อสร้างคลองส่งน้ำเพื่อการเกษตรบ้านแมด หมู่ที่ ๓	เพื่อให้ประชาชน มีน้ำเพื่อ การเกษตรใช้ เพียงพอตลอดปี	ก่อสร้างคลองส่ง น้ำยาว๕๕๐.๐๐ ม.	๓๐๐,๐๐๐	-	-	-	-	คลองส่งน้ำ ยาว๕๕๐.๐๐ ม.	ประชาชนมี น้ำเพื่อ การเกษตร ตลอดปี	แผนพัฒนา หมู่บ้าน บ้านแมด หมู่ที่ ๓	กองช่าง
๑๒	โครงการขุดบ่อบาดาลเพื่อ การเกษตรด้วยระบบโซลาร์ เซลล์ บ้านแมด หมู่ที่ ๓	เพื่อให้ประชาชน มีน้ำเพื่อ การเกษตรใช้ เพียงพอตลอดปี	ขุดบ่อบาดาล จำนวน ๑ แห่ง	-	๑๐๐,๐๐๐	-	-	-	บ่อบาดาล ๑ แห่ง	ประชาชนมี น้ำเพื่อ การเกษตร ตลอดปี	แผนหมู่บ้าน บ้านแมด หมู่ที่ ๓	กองช่าง

ที่	โครงการ	วัตถุประสงค์	เป้าหมาย (ผลผลิตของ โครงการ)	งบประมาณ					ตัวชี้วัด (KPI)	ผลที่คาดว่าจะ ได้รับ	ที่มาของของ โครงการ	หน่วยงาน รับผิดชอบ หลัก
				๒๕๖๖ (บาท)	๒๕๖๗ (บาท)	๒๕๖๘ (บาท)	๒๕๖๙ (บาท)	๒๕๗๐ (บาท)				
๑๓	โครงการขุดลอกห้วยลำน้ำ พุงเพื่อการเกษตร บ้านแมต หมู่ที่ ๓	เพื่อให้ประชาชน มีน้ำเพื่อ การเกษตรใช้ เพียงพอตลอดปี	ขุดลอกห้วยลำน้ำ พุง ความยาว	-	-	๘๐๐,๐๐๐	-	-	บ้านแมต หมู่ที่ ๓	ประชาชนมีน้ำ เพื่อการเกษตร ตลอดปี	แผนพัฒนาหมู่บ้าน บ้านแมต หมู่ที่ ๓	กองช่าง
๑๔	อุดหนุนการไฟฟ้าส่วน ภูมิภาคจังหวัดสกลนคร ขยายเขตไฟฟ้าแรงต่ำเพื่อ การเกษตร บ้านแมต หมู่ที่ ๓	เพื่อให้ประชาชน มีไฟฟ้าส่องสว่าง ในพื้นที่ การเกษตร	ขยายเขตไฟฟ้า ความยาว ๙๐๐.๐๐ ม.	-	-	-	๓๐๐,๐๐๐	-	ขยายเขต ไฟฟ้า ๑ สาย	ประชาชนมีไฟฟ้า ในพื้นที่ การเกษตร	แผนพัฒนาหมู่บ้าน บ้านแมต หมู่ที่ ๓	กองช่าง
๑๕	อุดหนุนการไฟฟ้าส่วน ภูมิภาคจังหวัดสกลนคร ขยายเขตไฟฟ้าสู่พื้นที่ การเกษตร บ้านกุดแซ่ หมู่ ที่ ๔ สายหนองวาง-ลำน้ำ พุง	เพื่อให้มีไฟฟ้า ส่องสว่างในพื้นที่ การเกษตร	ขยายเขตไฟฟ้าสู่ พื้นที่การ เกษตร ความยาว ๙๐๐.๐๐ม.	๓๐๐,๐๐๐	-	-	-	-	ไฟฟ้าสู่ พื้นที่ การเกษตร ๑ สาย	ประชาชนมีความ สะดวกในการทำ การเกษตร	แผนพัฒนาหมู่บ้าน บ้านกุดแซ่ หมู่ที่ ๔	กองช่าง
๑๖	อุดหนุนการไฟฟ้าส่วน ภูมิภาคจังหวัดสกลนคร ขยายเขตไฟฟ้าสู่พื้นที่ การเกษตร บ้านกุดแซ่ หมู่ ที่ ๔ สายกุดแซ่-โพนปอหู	เพื่อให้มีไฟฟ้า ส่องสว่างในพื้นที่ การเกษตร	ขยายเขตไฟฟ้าสู่ พื้นที่การเกษตร ยาว ๙๐๐.๐๐ ม.	-	๓๐๐,๐๐๐	-	-	-	ไฟฟ้าสู่ พื้นที่การ เกษตร จำนวน ๑ สาย	ประชาชนมีความ สะดวกในการทำ การเกษตร	แผนพัฒนาหมู่บ้าน บ้านกุดแซ่ หมู่ที่ ๔	กองช่าง

ที่	โครงการ	วัตถุประสงค์	เป้าหมาย (ผลผลิตของ โครงการ)	งบประมาณ					ตัวชี้วัด (KPI)	ผลที่คาดว่าจะ ได้รับ	ที่มาของของ โครงการ	หน่วยงาน รับผิดชอบ หลัก
				๒๕๖๖ (บาท)	๒๕๖๗ (บาท)	๒๕๖๘ (บาท)	๒๕๖๙ (บาท)	๒๕๗๐ (บาท)				
๑๗	อุดหนุนการไฟฟ้าส่วนภูมิภาคจังหวัดสกลนครขยายเขตไฟฟ้าสู่พื้นที่การเกษตร บ้านกุดแซ่ หมู่ที่ ๔ สายบ้านนางสาคร -ลำน้ำพุง	เพื่อให้มีไฟฟ้าส่องสว่างในพื้นที่การเกษตร	ขยายเขตไฟฟ้าสู่พื้นที่การเกษตร ยาว๙๐๐.๐๐ ม.	-	-	๓๐๐,๐๐๐	-	-	ไฟฟ้าสู่พื้นที่การเกษตร จำนวน ๑ สาย	ประชาชนมีความสะดวกในการทำ การเกษตร	แผนพัฒนาหมู่บ้าน บ้านกุดแซ่ หมู่ที่ ๔	กองช่าง
๑๘	อุดหนุนการไฟฟ้าส่วนภูมิภาคจังหวัดสกลนครขยายเขตไฟฟ้าสู่พื้นที่การเกษตร บ้านกุดแซ่ หมู่ที่ ๔ สายบ้านนายคำพร้อม -ลำน้ำพุง	เพื่อให้มีไฟฟ้าส่องสว่างในพื้นที่การเกษตร	ขยายเขตไฟฟ้าสู่พื้นที่การเกษตร ยาว๙๐๐.๐๐ ม.	-	-	-	๓๐๐,๐๐๐	-	ไฟฟ้าสู่พื้นที่การเกษตร จำนวน	ประชาชนมีความสะดวกในการทำ การเกษตร	แผนพัฒนาหมู่บ้าน บ้านกุดแซ่ หมู่ที่ ๔	กองช่าง
๑๙	โครงการลงหินลูกรังสู่ถนนพื้นที่การเกษตร บ้านหนองมะเกลือหมู่ที่ ๖ สายที่ดินนายสุรินทร์ถึงนายหุมนี่ ค้าตลบ	เพื่อให้การสัญจรไปมาสู่พื้นที่ การเกษตร สะดวก	ความยาว ๑,๐๐๐.๐๐ ม.	๓๐๐,๐๐๐	-	-	-	-	ถนนลูกรังยาว ๑,๐๐๐ ม.	ประชาชนสัญจรไปมา สะดวก	แผนพัฒนาหมู่บ้าน บ้านหนองมะเกลือ หมู่ที่ ๖	กองช่าง
๒๐	อุดหนุนการไฟฟ้าส่วนภูมิภาคจังหวัดสกลนครขยายเขตไฟฟ้าสู่พื้นที่การเกษตร บ้านหนองมะเกลือหมู่ที่ ๖เส้นหนองมะเกลือ- หัวดินแฮยี่	เพื่อให้มีไฟฟ้าส่องสว่างในพื้นที่การเกษตร	ขยายเขตไฟฟ้าสู่พื้นที่การเกษตร ยาว๙๐๐.๐๐ ม.	๓๐๐,๐๐๐	-	-	-	-	ไฟฟ้าสู่พื้นที่การเกษตรจำนวน ๑ สาย	ประชาชนมีความสะดวกในการทำ การเกษตร	แผนพัฒนาหมู่บ้านบ้านหนองมะเกลือหมู่ที่ ๖	กองช่าง

ที่	โครงการ	วัตถุประสงค์	เป้าหมาย (ผลผลิตของ โครงการ)	งบประมาณ					ตัวชี้วัด (KPI)	ผลที่คาดว่าจะได้รับ	ที่มาของของ โครงการ	หน่วยงาน รับผิดชอบ หลัก
				๒๕๖๖ (บาท)	๒๕๖๗ (บาท)	๒๕๖๘ (บาท)	๒๕๖๙ (บาท)	๒๕๗๐ (บาท)				
๒๑	อุดหนุนการไฟฟ้าส่วนภูมิภาคจังหวัดสกลนคร ขยายเขตไฟฟ้าสู่พื้นที่การเกษตร บ้านเหล่าละโมง หมู่ที่ ๗	เพื่อให้มีไฟฟ้าส่องสว่างในพื้นที่การเกษตร	ขยายเขตไฟฟ้าสู่พื้นที่การเกษตร ยาว ๙๐๐.๐๐ม.	๓๐๐,๐๐๐	-	-	-	-	ไฟฟ้าสู่พื้นที่การเกษตร จำนวน ๑ สาย	ประชาชน สะดวกในการทำการเกษตร	แผนพัฒนาหมู่บ้าน บ้านเหล่าละโมง หมู่ที่ ๗	กองช่าง
๒๒	โครงการลงทุนลูกรังสู่พื้นที่การเกษตร บ้านเหล่าละโมง หมู่ที่ ๗ เส้นดอนปู่ตา	เพื่อให้ประชาชนสัญจรไปมาสู่พื้นที่การเกษตรสะดวก	ลงทุนลูกรัง ยาว ๑,๐๐๐ ม.	-	๓๐๐,๐๐๐	-	-	-	ถนนลูกรัง ยาว ๑,๐๐๐ ม.	ประชาชนสัญจรไปมาสะดวก	แผนพัฒนาหมู่บ้าน บ้านเหล่าละโมง หมู่ที่ ๗	กองช่าง
๒๓	โครงการขยายคลองส่งน้ำสู่พื้นที่การเกษตร บ้านเหล่าละโมง หมู่ที่ ๗	เพื่อให้ประชาชนมีน้ำใช้เพื่อการเกษตรเพียงพอตลอดปี	ขยายคลองส่งน้ำ ยาว	-	-	๓๐๐,๐๐๐	-	-	คลองส่งน้ำ ยาว	ประชาชนมีน้ำใช้เพื่อการเกษตรตลอดปี	แผนพัฒนาหมู่บ้าน บ้านเหล่าละโมง หมู่ที่ ๗	กองช่าง
๒๔	อุดหนุนการไฟฟ้าส่วนภูมิภาคจังหวัดสกลนคร ขยายเขตไฟฟ้าแรงต่ำเพื่อการเกษตร บ้านโนนปอหู่ หมู่ที่ ๘ สายโนนปอหู่-บ้านป่าแพ่ง	เพื่อให้ประชาชนมีไฟฟ้าส่องสว่างในพื้นที่การเกษตร	ขยายเขตไฟฟ้า ความยาว ๙๐๐.๐๐ ม.	-	๓๐๐,๐๐๐	-	-	-	ไฟฟ้าสู่พื้นที่การเกษตร จำนวน ๑ สาย	ประชาชนมีไฟฟ้าใช้ในพื้นที่การเกษตร	แผนพัฒนาหมู่บ้านบ้านโนนปอหู่ หมู่ที่ ๘	กองช่าง
๒๕	อุดหนุนการไฟฟ้าส่วนภูมิภาคจังหวัดสกลนคร ขยายเขตไฟฟ้าแรงต่ำเพื่อการเกษตร บ้านโนนปอหู่ หมู่ที่ ๘ สายบ้านโนนปอหู่ - บ้านกุดจิก	เพื่อให้ประชาชนมีไฟฟ้าใช้ในพื้นที่การเกษตร	ขยายเขตไฟฟ้า ความยาว ๙๐๐.๐๐ ม.	-	-	๓๐๐,๐๐๐	-	-	ไฟฟ้าสู่พื้นที่การเกษตร จำนวน ๑ สาย	ประชาชนมีไฟฟ้าใช้ในพื้นที่การเกษตร	แผนพัฒนาหมู่บ้าน บ้านโนนปอหู่ หมู่ที่ ๘	กองช่าง



ที่	โครงการ	วัตถุประสงค์	เป้าหมาย (ผลผลิตของ โครงการ)	งบประมาณ					ตัวชี้วัด (KPI)	ผลที่คาดว่าจะได้รับ	ที่มาของของ โครงการ	หน่วยงาน รับผิดชอบ หลัก
				๒๕๖๖ (บาท)	๒๕๖๗ (บาท)	๒๕๖๘ (บาท)	๒๕๖๙ (บาท)	๒๕๗๐ (บาท)				
๒๖	โครงการก่อสร้างถนนสู่พื้นที่ การเกษตร บ้านโพนปอหู หมู่ที่ ๘ สาย วัดกุดโหม- บ้านโพนปอหู	เพื่อให้ประชาชน สัญจรไปมาสู่ พื้นที่การเกษตร สะดวก	ก่อสร้างถนน ยาว๘๐๐.๐๐ ม.	-	-	-	๓๐๐,๐๐๐	-	ถนนสู่พื้นที่ การเกษตร ความยาว	ประชาชน สัญจรไปมา สะดวก	แผนพัฒนา หมู่บ้าน บ้านโพน ปอหู หมู่ที่ ๘	กองช่าง
๒๗	โครงการก่อสร้างถนน สู่พื้นที่การเกษตร บ้านโพน ปอหู หมู่ที่ ๘ สายรอบหัว สะพานน้ำพุ- บ้านกุดแซ่	เพื่อให้ประชาชน สัญจรไปมาสู่ พื้นที่การเกษตร สะดวก	ก่อสร้างถนน ยาว๘๐๐.๐๐ ม.	-	-	-	๓๐๐,๐๐๐	-	ถนนสู่พื้นที่ การเกษตร ยาว๘๐๐.๐๐ ม.	ประชาชน สัญจรไปมา สู่พื้นที่การ เกษตร สะดวก	แผนพัฒนา หมู่บ้านบ้าน โพนปอหู หมู่ที่ ๘	กองช่าง
๒๘	โครงการก่อสร้างลานตาก ผลผลิตทางการเกษตร บ้าน โพนปอหู หมู่ที่ ๘	เพื่อให้ประชาชน มีลานตากผลผลิต ทางการเกษตร	ก่อสร้างลาน ตากผลผลิต กว้าง ๒๐.๐๐ ม. ยาว ๓๐.๐๐ ม.	-	-	-	-	๓๐๐,๐๐๐	ลานตาก ผลผลิต ๑ แห่ง	ประชาชน มีพื้นที่ตาก ผล ผลิต ทางการ เกษตร	แผนพัฒนา หมู่บ้านบ้าน โพนปอหู หมู่ที่ ๘	กองช่าง
๒๙	อุดหนุนการไฟฟ้าส่วน ภูมิภาคจังหวัดสกลนคร ขยายเขตไฟฟ้าสู่พื้นที่ การเกษตร บ้านป่าแพ่ง หมู่ ที่ ๙	เพื่อให้มีไฟฟ้าใช้ ในพื้นที่ การเกษตร	ขยายเขต ไฟฟ้าความ ยาว๙๐๐.๐๐ ม.	๓๐๐,๐๐๐	-	-	-	-	ไฟฟ้าสู่พื้นที่ การเกษตร จำนวน ๑ สาย	ประชาชน มีไฟฟ้าใช้ ในพื้นที่การ เกษตร	แผนพัฒนา หมู่บ้าน บ้านป่า แพ่ง หมู่ที่ ๙	กองช่าง
๓๐	โครงการลงหินลูกรังสู่พื้นที่ การเกษตร บ้านป่าแพ่ง หมู่ ที่ ๙	เพื่อให้ประชาชน สัญจรสะดวก	ลงลูกรังกว้าง ๔.๐๐ ม.หนา ๐.๑๕ ม. ยาว ๙๕๐.๐๐ ม.	-	๒๕๐,๐๐๐	-	-	-	ถนนยาว ๙๕๐.๐๐ม.	ประชาชน สัญจรไปมา สะดวก	แผนพัฒนา หมู่บ้าน บ้านป่า แพ่ง หมู่ที่ ๙	กองช่าง

ที่	โครงการ	วัตถุประสงค์	เป้าหมาย (ผลผลิตของ โครงการ)	งบประมาณ					ตัวชี้วัด (KPI)	ผลที่คาดว่าจะ ได้รับ	ที่มาของของ โครงการ	หน่วยงาน รับผิดชอบ หลัก
				๒๕๖๖ (บาท)	๒๕๖๗ (บาท)	๒๕๖๘ (บาท)	๒๕๖๙ (บาท)	๒๕๗๐ (บาท)				
๓๑	โครงการขยายคลองส่งน้ำ สู่พื้นที่การเกษตร บ้านป่า แพง หมู่ที่ ๙	เพื่อประชาชนมีน้ำ เพื่อการเกษตร ตลอดปี	ขยายคลอง ส่งน้ำ ยาว	-	-	๓๐๐,๐๐๐	-	-	คลองส่งน้ำ ยาว	ประชาชนมี น้ำเพื่อการ เกษตรตลอด ปี	แผนพัฒนา หมู่บ้าน หมู่ที่ ๙	กองช่าง
๓๒	อุดหนุนการไฟฟ้าส่วน ภูมิภาคจังหวัดสกลนคร เพื่อขยายเขตไฟฟ้าสู่พื้นที่ การเกษตรบ้านใหม่ หนองมะเกลือ หมู่ที่ ๑๐ สายคลองสมบัติ	เพื่อให้มีไฟฟ้าใช้ เพื่อการเกษตร	ความยาว ๙๐๐.๐๐ ม.	๓๐๐,๐๐๐	-	-	-	-	ไฟฟ้าสู่พื้นที่ การเกษตร ๑ สาย	ประชาชนมี ไฟฟ้าใช้เพื่อ การเกษตร	แผนพัฒนา หมู่บ้าน บ้าน ใหม่หนอง มะเกลือ หมู่ ที่ ๑๐	กองช่าง
๓๓	อุดหนุนการไฟฟ้าส่วน ภูมิภาคจังหวัดสกลนคร เพื่อขยายเขตไฟฟ้าแรงต่ำ สู่พื้นที่การเกษตร บ้าน ใหม่หนองมะเกลือ หมู่ที่ ๑๐ - หนองแดง	เพื่อให้มีไฟฟ้าใช้ เพื่อการเกษตร	ความยาว ๙๐๐.๐๐ ม.	-	๓๐๐,๐๐๐	-	-	-	ไฟฟ้าสู่พื้นที่ การเกษตร ๑ สาย	ประชาชนมี ไฟฟ้าใช้เพื่อ การเกษตร	แผนพัฒนา หมู่บ้าน บ้าน ใหม่หนอง มะเกลือ หมู่ ที่ ๑๐	กองช่าง
๓๔	อุดหนุนการไฟฟ้าส่วน ภูมิภาคจังหวัดสกลนคร เพื่อขยายเขตไฟฟ้าแรงต่ำ สู่พื้นที่การเกษตร บ้าน ใหม่หนองมะเกลือ หมู่ที่ ๑๐ เส้นนายายแก้ว-นาดา จำ	เพื่อให้มีไฟฟ้าใช้ เพื่อการเกษตร	ความยาว ๙๐๐.๐๐ ม.	-	-	๓๐๐,๐๐๐	-	-	ไฟฟ้าสู่พื้นที่ การเกษตร ๑ สาย	ประชาชนมี ไฟฟ้าใช้เพื่อ การเกษตร	แผนพัฒนา หมู่บ้าน บ้าน ใหม่หนอง มะเกลือ หมู่ ที่ ๑๐	กองช่าง

ที่	โครงการ	วัตถุประสงค์	เป้าหมาย (ผลผลิตของ โครงการ)	งบประมาณ					ตัวชี้วัด (KPI)	ผลที่คาดว่าจะ ได้รับ	ที่มาของของ โครงการ	หน่วยงาน รับผิดชอบ หลัก
				๒๕๖๖ (บาท)	๒๕๖๗ (บาท)	๒๕๖๘ (บาท)	๒๕๖๙ (บาท)	๒๕๗๐ (บาท)				
๓๕	โครงการลงหินลูกรังสู่พื้นที่การเกษตรบ้านใหม่หนองมะเกลือ หมู่ที่ ๑๐	เพื่อให้ประชาชนสัญจรไปมาสะดวก	ลงลูกรังกว้าง ๔.๐๐ ม.หนา ๐.๑๕ ม. ยาว ๑,๐๐๐.๐๐ ม.	-	-	๓๐๐,๐๐๐	-	-	ถนนลูกรังสู่พื้นที่การเกษตร ๑,๐๐๐. ม.	ประชาชนสัญจรไปมาสะดวก	แผนฯ หมู่บ้าน หมู่ที่ ๑๐	กองช่าง
๓๖	โครงการก่อสร้างถนนคอนกรีตเสริมเหล็กสู่พื้นที่การเกษตร บ้านใหม่หนองมะเกลือ หมู่ที่ ๑๐	เพื่อให้ประชาชนสัญจรไปมาสะดวก	ถนน คสล. กว้าง ๔.๐๐ ม.ยาว ๒๐๐ ม.	-	-	-	๓๐๐,๐๐๐	-	ถนน คสล. สู่พื้นที่การเกษตร ยาว ๒๐๐ ม.	ประชาชนสัญจรไปมาสะดวก	แผนฯ หมู่บ้าน หมู่ที่ ๑๐	กองช่าง
๓๗	โครงการก่อสร้างถนนดินสู่พื้นที่การเกษตรพร้อมลงหินลูกรัง บ้านใหม่หนองมะเกลือ หมู่ที่ ๑๐ สายจากหน้าบ้านนายบุญชมศรีสังเขป-นานายพาวันไซไพรวัน	เพื่อให้ประชาชนสัญจรไปมาสู่พื้นที่การเกษตรสะดวก	ก่อสร้างถนน ยาว ๘๐๐.๐๐ ม.	-	-	-	๓๐๐,๐๐๐	-	ถนนสู่พื้นที่การเกษตร ความยาว	ประชาชนสัญจรไปมาสะดวก	แผนพัฒนา หมู่บ้าน บ้านโปงปอหู หมู่ที่ ๘	กองช่าง

ก. ยุทธศาสตร์การพัฒนาจังหวัด

ยุทธศาสตร์ที่ ๕ ยุทธศาสตร์การบริหารกิจการบ้านเมืองที่ดีตามหลักธรรมาภิบาลและความมั่นคง

ข. ยุทธศาสตร์การพัฒนาของอปท. ในเขตจังหวัด

ยุทธศาสตร์ที่ ๕ ยุทธศาสตร์การบริหารกิจการบ้านเมืองที่ดีตามหลักธรรมาภิบาลและความมั่นคง

ยุทธศาสตร์ที่ ๕ การบริหารจัดการบ้านเมืองที่ดี แผนงาน .....อุตสาหกรรมและการโยธา..

ที่	โครงการ	วัตถุประสงค์	เป้าหมาย (ผลผลิตของ โครงการ)	งบประมาณ					ตัวชี้วัด (KPI)	ผลที่คาดว่าจะ ได้รับ	ที่มาของ ของ โครงการ	หน่วยงาน รับผิดชอบ หลัก
				๒๕๖๖ (บาท)	๒๕๖๗ (บาท)	๒๕๖๘ (บาท)	๒๕๖๙ (บาท)	๒๕๗๐ (บาท)				
๓๘	อุดหนุนการไฟฟ้าส่วนภูมิภาคจังหวัดสกลนครเพื่อขยายเขตไฟฟ้าแรงต่ำภายในหมู่บ้าน จากบ้านนางจินดา นุชถึงสวนนายคำพิ บ้านเหล่ามะแวง หมู่ที่ ๑	เพื่อให้ประชาชนบ้านเหล่ามะแวงมีไฟฟ้าแรงต่ำใช้อย่างทั่วถึง	ความยาว ๑๐๐.๐๐ ม.	๕๐,๐๐๐	-	-	-	-	ขยายเขตไฟฟ้า ๑ สาย	ประชาชนมีไฟฟ้าใช้อย่างทั่วถึงทุกครัวเรือน	แผนฯ หมู่บ้านบ้านเหล่ามะแวง หมู่ที่ ๑	กองช่าง
๓๙	โครงการไฟฟ้าส่องสว่างภายในหมู่บ้านด้วยพลังงานแสงอาทิตย์(โซลาร์เซลล์) บ้านเหล่ามะแวง หมู่ที่ ๑	เพื่อให้ประชาชนบ้านเหล่ามะแวง มีไฟฟ้าส่องสว่างระบบโซลาร์เซลล์ใช้อย่างทั่วถึง	ติดตั้งไฟฟ้าโซลาร์เซลล์ภายในหมู่บ้าน จำนวน ๑๐ จุด	๒๕,๐๐๐	-	-	-	-	ไฟฟ้าโซลาร์ ๑๐ จุด	ประชาชนมีไฟฟ้าส่องสว่างภายในหมู่บ้าน การสัญจรไปมาสะดวก	แผนฯ หมู่บ้านบ้านเหล่ามะแวง หมู่ที่ ๑	กองช่าง
๔๐	โครงการซ่อมแซมประปาหมู่บ้าน บ้านเหล่ามะแวง หมู่ที่ ๑	เพื่อให้ประชาชนมีน้ำอุปโภคบริโภคเพียงพอตลอดปี	ซ่อมแซมประปาหมู่บ้าน ๑ แห่ง	-	๑๐๐,๐๐๐	-	-	-	ประปาหมู่บ้าน ๑ แห่ง	ประชาชนมีน้ำใช้อุปโภคบริโภคเพียงพอตลอดปี	แผนฯ หมู่บ้านบ้านเหล่ามะแวง หมู่ที่ ๑	กองช่าง

ที่	โครงการ	วัตถุประสงค์	เป้าหมาย (ผลผลิตของ โครงการ)	งบประมาณ					ตัวชี้วัด (KPI)	ผลที่คาดว่าจะได้รับ	ที่มาของของ โครงการ	หน่วยงาน รับผิดชอบ หลัก
				๒๕๖๖ (บาท)	๒๕๖๗ (บาท)	๒๕๖๘ (บาท)	๒๕๖๙ (บาท)	๒๕๗๐ (บาท)				
๔๑	โครงการปรับปรุงถนนคสล.ภายในหมู่บ้านบ้านเหล่ามะแวง หมู่ที่ ๑	ประชาชนสัญจรไปมาสะดวก	ปรับปรุงถนนกว้าง ๔.๐๐.๐๐ ม.ยาว ๑๕๐.๐๐ม.	-	๓๐๐,๐๐๐	-	-	-	ถนน คสล. ยาว ๑๕๐.๐๐ม.	ประชาชน สัญจรไปมา สะดวก	แผนฯ หมู่บ้าน บ้าน เหล่ามะแวง หมู่ที่ ๑	กองช่าง
๔๒	โครงการก่อสร้างร่องระบายน้ำภายในหมู่บ้านเหล่ามะแวง หมู่ที่ ๑ สายหน้าวัด-สี่แยกหมู่บ้าน	เพื่อให้การระบายน้ำสะดวกไม่ท่วมขังถนนสัญจรไปมา	ก่อสร้างร่องระบายน้ำความยาว ๒๙๐ ม.	-	๓๐๐,๐๐๐	-	-	-	ร่องระบาย น้ำยาว ๒๙๐ ม.	ไม่มีน้ำท่วม ขังถนน สัญจรไปมา	แผนฯ หมู่บ้าน บ้าน เหล่ามะแวง หมู่ที่ ๑	กองช่าง
๔๓	โครงการก่อสร้างร่องระบายน้ำภายในหมู่บ้านเหล่ามะแวง หมู่ที่ ๑ สายบ้านนายพุลมา-นายสมสมัย	เพื่อให้การระบายน้ำสะดวกไม่ท่วมขังถนนสัญจรไปมา	ก่อสร้างร่องระบายน้ำความยาว ๒๙๐ ม.	-	-	๓๐๐,๐๐๐	-	-	ร่องระบาย น้ำยาว ๒๙๐ ม.	ไม่มีน้ำท่วม ขังถนน สัญจรไปมา	แผนฯ หมู่บ้าน บ้าน เหล่ามะแวง หมู่ที่ ๑	กองช่าง
๔๔	โครงการซ่อมแซมถนนคอนกรีตเสริมเหล็กเส้นหนองคู่-นายอินทร์ บ้านดงชน หมู่ที่ ๒	เพื่อให้ประชาชนสัญจรไปมาสะดวก	ซ่อมแซมถนน คสล.กว้าง ๔.๐๐ ม. ยาว ๕๐๐.๐๐ ม.	๑๐๐,๐๐๐	-	-	-	-	ถนน คสล. ยาว ๕๐๐.๐๐ ม.	ประชาชน สัญจรไปมา สะดวก	แผนฯ หมู่บ้าน บ้าน ดงชน หมู่ที่ ๒	กองช่าง
๔๕	โครงการซ่อมแซมถนนคอนกรีตเสริมเหล็กเส้นบ้านลุงจำ-ลุงแสงจันทร์ บ้านดงชน หมู่ที่ ๒	เพื่อให้ประชาชนสัญจรไปมาสะดวก	ถนนกว้าง ๔.๐๐ ม.ยาว ๕๐๐.๐๐ ม.	-	๑๐๐,๐๐๐	-	-	-	ถนนคสล. ยาว ๕๐๐ ม.	ประชาชน สัญจรไปมา สะดวก	แผนฯ หมู่บ้าน บ้าน ดงชน หมู่ที่ ๒	กองช่าง

ที่	โครงการ	วัตถุประสงค์	เป้าหมาย (ผลผลิตของ โครงการ)	งบประมาณ					ตัวชี้วัด (KPI)	ผลที่คาดว่าจะ ได้รับ	ที่มาของ ของ โครงการ	หน่วยงาน รับผิดชอบ หลัก
				๒๕๖๖ (บาท)	๒๕๖๗ (บาท)	๒๕๖๘ (บาท)	๒๕๖๙ (บาท)	๒๕๗๐ (บาท)				
๔๖	โครงการปรับปรุงร่องระบายน้ำให้มีฝापิดภายในหมู่บ้าน บ้านดงชน หมู่ที่ ๒	เพื่อให้การระบายน้ำสะดวกไม่เกิดปัญหาน้ำท่วมขังถนนสัญจรไปมา	ปรับปรุงร่องระบายน้ำบ้านดงชน หมู่ที่ ๒	-	๑๐๐,๐๐๐	-	-	-	ร่องระบายน้ำ ๑ สาย	การระบายน้ำสะดวกไม่ท่วมขังถนน	แผนฯ หมู่บ้าน บ้านดงชน หมู่ที่ ๒	กองช่าง
๔๗	โครงการซ่อมแซมถนนคอนกรีตเสริมเหล็กเส้นบ้านลุงจำ-ลุงแสงจันทร์ บ้านดงชน หมู่ที่ ๒	เพื่อให้ประชาชนสัญจรไปมาสะดวก	ถนนกว้าง ๔.๐๐ ม.ยาว ๕๐๐.๐๐ ม.	-	๑๐๐,๐๐๐	-	-	-	ถนนคสล. ยาว ๕๐๐ ม.	ประชาชนสัญจรไปมาสะดวก	แผนฯ หมู่บ้าน บ้านดงชน หมู่ที่ ๒	กองช่าง
๔๘	โครงการซ่อมแซมถนนคอนกรีตเสริมเหล็กเส้นบ้านลุงจำ-ลุงแสงจันทร์ บ้านดงชน หมู่ที่ ๒	เพื่อให้ประชาชนสัญจรไปมาสะดวก	ถนนกว้าง ๔.๐๐ ม.ยาว ๕๐๐.๐๐ ม.	-	๑๐๐,๐๐๐	-	-	-	ถนนคสล. ยาว ๕๐๐ ม.	ประชาชนสัญจรไปมาสะดวก	แผนฯ หมู่บ้าน บ้านดงชน หมู่ที่ ๒	กองช่าง
๔๙	โครงการปรับปรุงร่องระบายน้ำให้มีฝापิดภายในหมู่บ้าน บ้านดงชน หมู่ที่ ๒	เพื่อให้การระบายน้ำสะดวกไม่เกิดปัญหาน้ำท่วมขังถนนสัญจรไปมา	ปรับปรุงร่องระบายน้ำบ้านดงชน หมู่ที่ ๒	-	๑๐๐,๐๐๐	-	-	-	ร่องระบายน้ำ ๑ สาย	การระบายน้ำสะดวกไม่ท่วมขังถนน	แผนฯ หมู่บ้าน บ้านดงชน หมู่ที่ ๒	กองช่าง
๕๐	โครงการไฟฟ้าส่องสว่างภายในหมู่บ้านด้วยพลังงานแสงอาทิตย์(โซลาร์เซลล์) บ้านดงชน หมู่ที่ ๒	เพื่อให้ประชาชนบ้านเหล่ามะแวงมีไฟฟ้าส่องสว่างระบบโซลาร์เซลล์ใช้อย่างทั่วถึง	ติดตั้งไฟฟ้าโซลาร์เซลล์ภายในหมู่บ้าน จำนวน ๑๐ จุด	-	๒๕,๐๐๐	-	-	-	ไฟฟ้าโซลาร์ ๑๐ จุด	ประชาชนมีไฟฟ้าส่องสว่างภายในหมู่บ้าน การสัญจรไปมาสะดวก	แผนฯ หมู่บ้าน บ้านดงชน หมู่ที่ ๒	กองช่าง

ที่	โครงการ	วัตถุประสงค์	เป้าหมาย (ผลผลิตของ โครงการ)	งบประมาณ					ตัวชี้วัด (KPI)	ผลที่คาดว่าจะ ได้รับ	ที่มาของของ โครงการ	หน่วยงาน รับผิดชอบ หลัก
				๒๕๖๖ (บาท)	๒๕๖๗ (บาท)	๒๕๖๘ (บาท)	๒๕๖๙ (บาท)	๒๕๗๐ (บาท)				
๕๑	โครงการก่อสร้าง สะพานคอนกรีตเสริมเหล็ก แวง บ้านดงชน หมู่ที่ ๒	เพื่อให้การสัญจร ไปมาสะดวกไม่ เกิดน้ำท่วมขัง	ก่อสร้างสะพาน ๑ แห่ง	-	-	๕๐๐,๐๐๐	-	-	สะพาน คอน กรีต ๑ แห่ง	ประชาชน สัญจรไปมา สะดวก	แผนฯหมู่บ้าน บ้านดงชนหมู่ที่ ๒	กองช่าง
๕๒	โครงการก่อสร้างถนน คอนกรีตเสริมเหล็กบ้าน แมต หมู่ที่ ๓ จากบ้าน นายวิไลวรรณ มุลนิล ถึงบ้านนายสิทธิชัย	เพื่อให้การสัญจร ไปมาสะดวก	กว้าง ๓.๐๐ ม. ยาว ๖๐.๐๐ ม.	๒๐๐,๐๐๐	-	-	-	-	๑ หมู่บ้าน	ประชาชน สัญจรไปมา สะดวก	แผนฯบ้านแมต หมู่ ที่ ๓	กองช่าง
๕๓	อุดหนุนการไฟฟ้าส่วน ภูมิภาคจังหวัดสกลนคร เพื่อขยายเขตไฟฟ้าแรง ต่ำ บ้านแมตหมู่ที่ ๓ สาย ต่อบ้านนางบุษกร เพี้ยลาดไหล - บ้านนาย ลำไฟ เพี้ยลาดไหล	เพื่อให้ประชาชน มีไฟฟ้าใช้ทั่วถึง ครบทุกครัวเรือน	ขยายเขตไฟฟ้า แรงต่ำ ระยะทาง ๑๕๐.๐๐ ม.	๕๒,๐๐๐	-	-	-	-	๑ หมู่บ้าน	ประชาชนมี ไฟฟ้าใช้ครบทุก ครัวเรือน	แผนฯ บ้านแมต หมู่ที่ ๓	กองช่าง
๕๔	อุดหนุนการไฟฟ้าส่วน ภูมิภาคจังหวัดสกลนคร เพื่อขยายเขตไฟฟ้าแรง ต่ำ บ้านแมตหมู่ที่ ๓ ขยายไฟฟ้าสายโรงเรียน ดงชน -โรงเรียนบ้านหนอง แคน	เพื่อให้ประชาชน มีไฟฟ้าใช้ทั่วถึง ครบทุกครัวเรือน	ขยายเขตไฟฟ้า แรงต่ำ ระยะทาง ๑,๐๐๐.๐๐ ม.	๓๐๐,๐๐๐	-	-	-	-	๑ หมู่บ้าน	ประชาชนมี ไฟฟ้าใช้ครบทุก ครัวเรือน	แผนฯ บ้านแมต หมู่ที่ ๓	กองช่าง

ที่	โครงการ	วัตถุประสงค์	เป้าหมาย (ผลผลิตของ โครงการ)	งบประมาณ					ตัวชี้วัด (KPI)	ผลที่คาดว่าจะ ได้รับ	ที่มาของ ของ โครงการ	หน่วยงาน รับผิดชอบ หลัก
				๒๕๖๖ (บาท)	๒๕๖๗ (บาท)	๒๕๖๘ (บาท)	๒๕๖๙ (บาท)	๒๕๗๐ (บาท)				
๕๕	โครงการไฟฟ้าส่องสว่าง ภายในหมู่บ้านโดยพลัง งานแสงอาทิตย์(โซลาร์ เซลล์) บ้านแมต หมู่ที่ ๓	เพื่อให้ประชาชน มีไฟฟ้าส่องสว่าง ทั่วถึง	ติดตั้งไฟฟ้าส่อง สว่างระบบโซลาร์ เซลล์ จำนวน ๑๐ จุด	-	๒๕,๐๐๐	-	-	-	๑ หมู่บ้าน	ประชาชนมี ไฟฟ้าส่องสว่าง ทั่วถึง	แผนฯ บ้านแมต หมู่ที่ ๓	กองช่าง
๕๖	โครงการก่อสร้างถนน คสล.บ้านแมต หมู่ที่ ๓ สายข้างวัดบ้านแมต	เพื่อให้ประชาชน สัญจรไปมา สะดวก	ถนน คสล.กว้าง ๔.๐๐ ม.ยาว ๑๕๐ ม.	-	-	๓๐๐,๐๐๐	-	-	ถนนคสล. ความยาว ๑๕๐ ม.	ประชาชน สัญจรไปมา สะดวก	แผนฯ บ้านแมต หมู่ที่ ๓	กองช่าง
๕๗	โครงการก่อสร้างศาลา อเนกประสงค์ บ้านแมต หมู่ที่ ๓	เพื่อให้มีสถานที่ จัดกิจกรรมสา ธารณของหมู่บ้าน	ก่อสร้างศาลา อเนกประสงค์ ๑ หลัง	-	-	-	๓๐๐,๐๐๐	-	ศาลาอเนก ประสงค์ ๑ หลัง	ประชาชนมี ศาลาสาธารณะ	แผนฯ บ้านแมต หมู่ที่ ๓	กองช่าง
๕๘	โครงการซ่อมแซมถนน คอนกรีตภายในหมู่บ้าน บ้านกุดแช หมู่ที่ ๔ สาย บ้านนายอรุณ-วัดศรี ทอง	เพื่อให้ประชาชน สัญจรไปมา สะดวก	ถนน กว้าง ๔.๐๐ ม. ยาว๔๐๐.๐๐ ม.	๒๐๐,๐๐๐	-	-	-	-	ถนน คสล. ความยาว ๔๐๐.๐๐ม.	ประชาชน สัญจรไปมา สะดวก	แผนฯ บ้านกุดแช หมู่ที่ ๔	กองช่าง
๕๙	โครงการซ่อมแซมถนน คอนกรีตภายในหมู่บ้าน บ้านกุดแช หมู่ที่ ๔ สาย กองทุนหมู่บ้าน-ริมทุ่ง	เพื่อให้ประชาชน สัญจรไปมา สะดวก	ถนน กว้าง ๔.๐๐ ม. ยาว๔๐๐.๐๐ ม.	-	๒๐๐,๐๐๐	-	-	-	ถนน คสล. ยาว ๔๐๐.๐๐ ม.	ประชาชน สัญจรไปมา สะดวก	แผนฯ บ้านกุดแช หมู่ที่ ๔	กองช่าง
๖๐	โครงการก่อสร้างร่อง ระบายน้ำด้วยแบบมีฝา ปิด บ้านกุดแช หมู่ที่ ๔	เพื่อให้การระบาย น้ำสะดวก ไม่เกิด การอุดตัน	กว้าง๐.๕๐ ม.ลึก ๐.๕๐ ม.ยาว ๓๐๐.๐๐ เมตร	-	-	๓๐๐,๐๐๐	-	-	ร่องระบาย น้ำยาว ๓๐๐.๐๐ม.	ไม่เกิดน้ำท่วม ขังถนน	แผนฯ บ้านกุดแช หมู่ที่ ๔	กองช่าง



ที่	โครงการ	วัตถุประสงค์	เป้าหมาย (ผลผลิตของ โครงการ)	งบประมาณ					ตัวชี้วัด (KPI)	ผลที่คาดว่าจะ จะได้รับ	ที่มาของ ของ โครงการ	หน่วยงาน รับผิดชอบหลัก
				๒๕๖๖ (บาท)	๒๕๖๗ (บาท)	๒๕๖๘ (บาท)	๒๕๖๙ (บาท)	๒๕๗๐ (บาท)				
๖๑	โครงการไฟฟ้าส่องสว่าง ภายในหมู่บ้านโดยหลัง งานแสงอาทิตย์(โซลาร์ เซลล์)บ้านกุดแก้มหมู่ที่ ๔	เพื่อให้ประชาชน มีไฟฟ้าส่องสว่าง ทั่วถึง	ติดตั้งไฟฟ้าส่อง สว่างระบบโซลาร์ เซลล์ จำนวน ๑๐ จุด	-	๒๕,๐๐๐	-	-	-	ไฟฟ้าโซลาร์ เซลล์ ๑๐ จุด	ประชาชนมี ไฟฟ้าส่อง สว่างทั่วถึง	แผนฯ บ้านกุด แก้มหมู่ที่ ๔	กองช่าง
๖๒	อุดหนุนการไฟฟ้าส่วน ภูมิภาคจังหวัดสกลนคร เพื่อขยายเขตไฟฟ้าแรง ต่ำ บ้านกุดแก้ม หมู่ที่ ๔	เพื่อให้ประชาชน มีไฟฟ้าใช้ทั่วถึง ครบทุกครัวเรือน	ขยายเขตไฟฟ้า แรงต่ำระยะทาง ๙๐๐.๐๐ ม.	-	-	๓๐๐,๐๐๐	-	-	ขยายเขต ไฟฟ้า ระยะทาง ๙๐๐.๐๐ ม.	ประชาชนมี ไฟฟ้าใช้ครบ ทุกครัวเรือน	แผนฯ บ้านกุด แก้มหมู่ที่ ๔	กองช่าง
๖๓	อุดหนุนการไฟฟ้าส่วน ภูมิภาคจังหวัดสกลนคร เพื่อขยายเขตไฟฟ้าแรง ต่ำรอบนอกหมู่บ้าน บ้านทามไฮ หมู่ที่ ๕ จากเส้นทามไฮริสอร์ท- ถึงโรงน้ำแข็ง	เพื่อให้ประชาชน มีไฟฟ้าใช้ครบทุก ครัวเรือน	ขยายเขตไฟฟ้า ความยาว ๕๐๐.๐๐ ม.	๒๕๐,๐๐๐	-	-	-	-	ขยายเขต ไฟฟ้าความ ยาว ๕๐๐.๐๐ ม.	มีไฟฟ้าส่อง สว่างทั่วทุก ครัวเรือน	แผนฯ บ้าน ทามไฮ หมู่ที่ ๕	กองช่าง
๖๔	อุดหนุนการไฟฟ้าส่วน ภูมิภาคจังหวัดสกลนคร เพื่อขยายเขตไฟฟ้าแรง ต่ำ บ้านทามไฮ หมู่ที่ ๕ สายบ้านนางัญรัตนถึง นายนายแก้วเพชร	เพื่อให้ประชาชน มีไฟฟ้าใช้ครบทุก ครัวเรือน	ความยาว ๙๐๐.๐๐ ม.	-	๓๐๐,๐๐๐	-	-	-	ขยายเขต ไฟฟ้าแรงต่ำ ความยาว ๙๐๐.๐๐ ม.	ประชาชนมี ไฟฟ้าใช้ครบ ทุกครัวเรือน	แผนฯ บ้าน ทามไฮ หมู่ที่ ๕	กองช่าง

ที่	โครงการ	วัตถุประสงค์	เป้าหมาย (ผลผลิตของ โครงการ)	งบประมาณ					ตัวชี้วัด (KPI)	ผลที่คาดว่าจะได้รับ	ที่มาของของ โครงการ	หน่วยงาน รับผิดชอบ หลัก
				๒๕๖๖ (บาท)	๒๕๖๗ (บาท)	๒๕๖๘ (บาท)	๒๕๖๙ (บาท)	๒๕๗๐ (บาท)				
๖๕	โครงการก่อสร้างร่องระบายน้ำ บ้านทามไฮ หมู่ที่ ๕ เส้นทางสายหลักถึงหน้าวัดบ้านทามไฮ	เพื่อให้การระบายน้ำสะดวกไม่เกิดน้ำท่วมขัง	กว้าง ๐.๕๐ ม. ลึก ๐.๕๐ ม. ความยาว ๓๐๐.๐๐ ม.	๓๐๐,๐๐๐	-	-	-	-	ร่องระบายน้ำยาว ๓๐๐ ม.	การระบายน้ำสะดวกไม่เกิดน้ำท่วมขัง	แผนฯ บ้านทามไฮ หมู่ที่ ๕	กองช่าง
๖๖	โครงการก่อสร้างถนนคอนกรีตเสริมเหล็ก บ้านทามไฮ หมู่ที่ ๕ สายหน้าบ้านนายสงบ-บ้านนายสนุก	เพื่อให้ประชาชนสัญจรไปมาสะดวก	ถนนกว้าง ๔.๐๐ ม.ยาว ๑๕๐.๐๐ม.	-	-	๓๐๐,๐๐๐	-	-	ถนน คสล.ยาว ๑๕๐.๐๐ ม.	ประชาชนสัญจรไปมาสะดวก	แผนฯ บ้านทามไฮ หมู่ที่ ๕	กองช่าง
๖๗	โครงการก่อสร้างถนนคอนกรีตเสริมเหล็ก บ้านทามไฮ หมู่ที่ ๕ สายหน้าบ้านนางอนงค์-ลำน้ำพุง	เพื่อให้ประชาชนสัญจรไปมาสะดวก	ถนนกว้าง ๔.๐๐ ม.ยาว ๑๕๐.๐๐ ม.	-	-	-	๓๐๐,๐๐๐	-	ถนน คสล.ยาว ๑๕๐.๐๐ ม.	ประชาชนสัญจรไปมาสะดวก	แผนฯ บ้านทามไฮ หมู่ที่ ๕	กองช่าง
๖๘	โครงการไฟฟ้าส่องสว่างภายในหมู่บ้านโดยพลังงานแสงอาทิตย์(โซลาร์เซลล์)บ้านทามไฮ หมู่ที่ ๕ รอบหนองทามไฮ	เพื่อให้ประชาชนมีไฟฟ้าส่องสว่างทั่วถึง	ติดตั้งไฟฟ้าส่องสว่างระบบโซลาร์เซลล์ จำนวน ๑๐ จุด	-	-	๒๕,๐๐๐	-	-	ไฟฟ้าโซลาร์เซลล์ ๑๐ จุด	ประชาชนมีไฟฟ้าส่องสว่างทั่วถึง	แผนฯ บ้านทามไฮ หมู่ที่ ๕	กองช่าง
๖๙	โครงการก่อสร้างถนนคอนกรีตเสริมเหล็กกรอบหนองทามไฮ หมู่ที่ ๕	เพื่อให้การสัญจรไปมาสะดวก	ถนนกว้าง ๔.๐๐ ม.ยาว ๙๐๐.๐๐ ม.	๓๐๐,๐๐๐	๓๐๐,๐๐๐	๓๐๐,๐๐๐	๓๐๐,๐๐๐	๓๐๐,๐๐๐	ถนนคสล.ยาว ๙๐๐.๐๐ม.	ประชาชนสัญจรไปมาสะดวก	แผนฯ บ้านทามไฮ หมู่ที่ ๕	กองช่าง

ที่	โครงการ	วัตถุประสงค์	เป้าหมาย (ผลผลิตของ โครงการ)	งบประมาณ					ตัวชี้วัด (KPI)	ผลที่คาดว่าจะ ได้รับ	ที่มาของของ โครงการ	หน่วยงาน รับผิดชอบหลัก
				๒๕๖๖ (บาท)	๒๕๖๗ (บาท)	๒๕๖๘ (บาท)	๒๕๖๙ (บาท)	๒๕๗๐ (บาท)				
๗๐	โครงการก่อสร้างถนนคอนกรีตเสริมเหล็กบ้านหนองมะเกลือ - กุดแซ่	เพื่อให้การสัญจรไปมาสะดวก	ถนนกว้าง ๔.๐๐ ม. ยาว ๑๕๐.๐๐ม.	๓๐๐,๐๐๐	-	-	-	-	๑ หมู่บ้าน	ประชาชนสัญจรไปมาสะดวก	แผนฯบ้านหนองมะเกลือ หมู่ที่ ๖	กองช่าง
๗๑	โครงการก่อสร้างร่องระบายน้ำแบบตัวยูมีฝาปิดบ้านหนองมะเกลือ หมู่ที่ ๖ สายกองทุนหมู่บ้าน-บ้านนายเจริญ	เพื่อให้การระบายน้ำสะดวกไม่ท่วมขังถนน	กว้าง ๐.๕๐ ม.ลึก ๐.๕๐ ม.ความยาว ๓๐๐.๐๐ ม.	๓๐๐,๐๐๐	-	-	-	-	๑ หมู่บ้าน	การระบายน้ำสะดวกไม่ท่วมขังถนน	แผนฯ บ้านหนองมะเกลือ หมู่ที่ ๖	กองช่าง
๗๒	โครงการไฟฟ้าส่องสว่างภายในหมู่บ้านโดยพลังงานแสงอาทิตย์(โซล่าเซลล์)บ้านหนองมะเกลือ หมู่ที่ ๖	เพื่อให้ประชาชนมีไฟฟ้าส่องสว่างทั่วถึง	ติดตั้งไฟฟ้าส่องสว่างระบบโซล่าเซลล์ จำนวน ๑๐ จุด	-	๒๕,๐๐๐	-	-	-	ไฟฟ้าโซล่าเซลล์ ๑๐ จุด	ประชาชนมีไฟฟ้าส่องสว่างทั่วถึง	แผนฯ บ้านหนองมะเกลือ หมู่ที่ ๖	กองช่าง
๗๓	โครงการก่อสร้างร่องระบายน้ำคอนกรีตเสริมเหล็กรูปตัวยูแบบมีฝาปิดบ้านเหล่าละโมง หมู่ที่ ๗	เพื่อให้การระบายน้ำสะดวกไม่ท่วมขังถนน	ร่องระบายน้ำกว้าง ๐.๕๐ ม.ลึก ๐.๕๐ ม. ยาว ๑๐๕ ม.	๑๒๐,๐๐๐	-	-	-	-	ร่องระบายน้ำยาว ๑๐๕ ม.	การระบายน้ำสะดวกไม่ท่วมขังถนน	แผนฯ บ้านเหล่าละโมง หมู่ที่ ๗	กองช่าง
๗๔	โครงการติดตั้งไฟฟ้าส่องสว่างด้วยพลังงานแสงอาทิตย์(โซล่าเซลล์) บ้านเหล่าละโมง หมู่ที่ ๗	เพื่อให้มีไฟฟ้าส่องสว่างภายในหมู่บ้านทั่วถึง	ติดตั้งไฟฟ้าระบบโซล่าเซลล์ภายในหมู่บ้าน จำนวน ๑๐ จุด	๒๕,๐๐๐	-	-	-	-	ไฟฟ้าโซล่าเซลล์ ๑๐ จุด	มีไฟฟ้าส่องสว่างทั่วถึงในหมู่บ้าน	แผนฯ บ้านเหล่าละโมง หมู่ที่ ๗	กองช่าง

ที่	โครงการ	วัตถุประสงค์	เป้าหมาย (ผลผลิตของ โครงการ)	งบประมาณ					ตัวชี้วัด (KPI)	ผลที่คาดว่าจะ ได้รับ	ที่มาของของ โครงการ	หน่วยงาน รับผิดชอบ หลัก
				๒๕๖๖ (บาท)	๒๕๖๗ (บาท)	๒๕๖๘ (บาท)	๒๕๖๙ (บาท)	๒๕๗๐ (บาท)				
๗๕	โครงการปรับปรุงร่อง ระบายน้ำให้มีฝาปิด ภายในหมู่บ้าน บ้าน เหล่าละโมง หมู่ที่ ๗ สายสี่แยก-วัดกุดไผท	เพื่อให้การ ระบายน้ำ สะดวกไม่เกิด น้ำท่วมขัง	ปรับปรุงร่อง ระบายน้ำให้มี ฝาปิด	๓๐๐,๐๐๐	-	-	-	-	ร่องระบาย น้ำ ๑ สาย	การระบายน้ำ สะดวกไม่เกิด น้ำท่วมขัง	แผนฯ บ้านเหล่าละ โมง หมู่ที่ ๗	กองช่าง
๗๖	โครงการก่อสร้างถนน คสล.บ้านเหล่าละโมง หมู่ที่ ๗ สายวัดกุดไผท- บ้านกุดจิก	เพื่อให้การ สัญจรไปมา สะดวก	ถนนกว้าง ๔.๐๐ ม.ยาว ๑๕๐.๐๐ ม.	๓๐๐,๐๐๐	-	-	-	-	ถนน คสล. ยาว ๑๕๐.๐๐ ม.	ประชาชน สัญจรไปมา สะดวก	แผนฯ บ้านเหล่าละ โมง หมู่ที่ ๗	กองช่าง
๗๗	โครงการก่อสร้างถนน คสล.บ้านเหล่าละโมง หมู่ที่ ๗ สายวัดกุดไผท- บ้านกุดแซ่	เพื่อให้การ สัญจรไปมา สะดวก	ถนนกว้าง ๔.๐๐ ม.ยาว ๑๕๐.๐๐ ม.	-	๓๐๐,๐๐๐	-	-	-	ถนน คสล. ยาว ๑๕๐.๐๐ ม.	ประชาชน สัญจรไปมา สะดวก	แผนฯ บ้านเหล่าละ โมง หมู่ที่ ๗	กองช่าง
๗๘	โครงการก่อสร้างถนน คสล.บ้านเหล่าละโมง หมู่ที่ ๗	เพื่อให้การ สัญจรไปมา สะดวก	ถนนกว้าง ๔.๐๐ ม.ยาว ๑๕๐.๐๐ ม.	-	-	๓๐๐,๐๐๐	-	-	ถนน คสล. ยาว ๑๕๐.๐๐ ม.	ประชาชน สัญจรไปมา สะดวก	แผนฯ บ้านเหล่าละ โมง หมู่ที่ ๗	กองช่าง
๗๙	โครงการลงหินถนน ลูกรังบ้านโพนปอหู หมู่ ที่ ๘ สายโพนปอหู- ป่าแพ่ง	เพื่อให้ ประชาชน สัญจรไปมา สะดวก	ลงลูกรังกว้าง ๔.๐๐ ม.หนา ๐.๑๕ ม. ยาว ๑,๐๐๐.๐๐ ม.	-	๓๐๐,๐๐๐	-	-	-	ถนนลูกรังสู่ พื้นที่การ เกษตร ๑,๐๐๐. ม.	ประชาชน สัญจรไปมา สะดวก	แผนฯ หมู่บ้านบ้าน โพนปอหู หมู่ที่ ๘	กองช่าง

ที่	โครงการ	วัตถุประสงค์	เป้าหมาย(ผลผลิต ของ โครงการ)	งบประมาณ					ตัวชี้วัด (KPI)	ผลที่คาดว่าจะได้รับ	ที่มาของของ โครงการ	หน่วยงาน รับผิดชอบ หลัก
				๒๕๖๖ (บาท)	๒๕๖๗ (บาท)	๒๕๖๘ (บาท)	๒๕๖๙ (บาท)	๒๕๗๐ (บาท)				
๘๐	โครงการติดตั้งไฟฟ้าส่องสว่างด้วยพลังงานแสงอาทิตย์(โซลาร์เซลล์) บ้านโพนปอหุ หมู่ที่ ๘	เพื่อให้มีไฟฟ้าส่องสว่างภายในหมู่บ้านทั่วถึง	ติดตั้งไฟฟ้าระบบโซลาร์เซลล์ภายในหมู่บ้าน จำนวน ๑๐ จุด	-	๒๕,๐๐๐	-	-	-	ไฟฟ้าโซลาร์เซลล์ ๑๐ จุด	มีไฟฟ้าส่องสว่างทั่วถึงภายในหมู่บ้าน	แผนฯ บ้านโพนปอหุ หมู่ที่ ๘	กองช่าง
๘๑	โครงการก่อสร้างถนนคสล.บ้านโพนปอหุ หมู่ที่ ๘ สายโพนปอหุ-ป่าแพ่ง	เพื่อให้การสัญจรไปมาสะดวก	ถนนกว้าง ๔.๐๐ ม. ยาว ๑๕๐.๐๐ ม.	-	-	๓๐๐,๐๐๐	-	-	ถนน คสล. ยาว ๑๕๐.๐๐ ม.	ประชาชนสัญจรไปมาสะดวก	แผนฯ บ้านโพนปอหุ หมู่ที่ ๘	กองช่าง
๘๒	โครงการปรับปรุงร่องระบายน้ำให้มีฝาปิดภายในหมู่บ้าน บ้านป่าแพ่ง หมู่ที่ ๙	เพื่อปรับปรุงร่องระบายน้ำ ให้การระบายน้ำสะดวก	ปรับปรุงร่องระบายน้ำ บ้านป่าแพ่ง หมู่ที่ ๙	๓๐๐,๐๐๐	-	-	-	-	๑ หมู่บ้าน	การระบายน้ำสะดวก ไม่เกิดน้ำท่วมขัง	แผนฯ บ้านป่าแพ่ง หมู่ที่ ๙	กองช่าง
๘๓	โครงการก่อสร้างถนนคอนกรีตเสริมเหล็ก บ้านป่าแพ่ง หมู่ที่ ๙ สายต่อถนนเดิมตรงไปโรงสูบน้ำประปาหมู่บ้าน	เพื่อให้การสัญจรไปมาสะดวก	กว้าง ๔.๐๐ ม. ยาว ๑๕๐.๐๐ ม.	-	๓๐๐,๐๐๐	-	-	-	ถนน คสล. ยาว ๑๕๐ ม.	การสัญจรไปมาสะดวก	แผนฯ บ้านป่าแพ่ง หมู่ที่ ๙	กองช่าง
๘๔	โครงการก่อสร้างร่องระบายน้ำด้วยแบบมีฝาปิดภายในหมู่บ้าน บ้านใหม่หนองมะเกลือ หมู่ที่ ๑๐	เพื่อให้การระบายน้ำสะดวกไม่เกิดน้ำท่วมขังถนน	ก่อสร้างร่องระบายน้ำด้วยแบบมีฝาปิด หมู่ที่ ๑๐	๓๐๐,๐๐๐	-	-	-	-	๑ หมู่บ้าน	การระบายน้ำสะดวก ไม่เกิดน้ำท่วมขัง	แผนฯ หมู่บ้านบ้านใหม่หนองมะเกลือ	กองช่าง

ที่	โครงการ	วัตถุประสงค์	เป้าหมาย(ผลผลิต ของ โครงการ)	งบประมาณ					ตัวชี้วัด (KPI)	ผลที่คาดว่าจะได้รับ	ที่มาของของ โครงการ	หน่วยงาน รับผิดชอบ หลัก
				๒๕๖๖ (บาท)	๒๕๖๗ (บาท)	๒๕๖๘ (บาท)	๒๕๖๙ (บาท)	๒๕๗๐ (บาท)				
๘๕	โครงการก่อสร้างถนนคอนกรีตเสริมเหล็กสายหน้าบ้านนางแวตา-นายสุรพล	เพื่อให้การสัญจรไปมาสะดวก	กว้าง ๔.๐๐ ม. ยาว๑๕๐.๐๐ ม.	๓๐๐,๐๐๐		-	-	-	๑ หมู่บ้าน	การสัญจรไปมาสะดวก	แผนฯ หมู่บ้าน บ้านใหม่ หนอง มะเกลือ	กองช่าง
๘๖	โครงการก่อสร้างถนนคอนกรีตเสริมเหล็กสายหน้าบ้านนายชูสง	เพื่อให้การสัญจรไปมาสะดวก	กว้าง ๔.๐๐ ม. ยาว๑๕๐.๐๐ ม.	-	๓๐๐,๐๐๐	-	-	-	๑ หมู่บ้าน	การสัญจรไปมาสะดวก	แผนฯ หมู่บ้าน บ้านใหม่ หนอง มะเกลือ	กองช่าง
๘๗	โครงการก่อสร้างถนนคอนกรีตเสริมเหล็กสายบ้านนางสุชาดา-นายฉลอง	เพื่อให้การสัญจรไปมาสะดวก	กว้าง ๔.๐๐ ม. ยาว๑๕๐.๐๐ ม.	-	๓๐๐,๐๐๐	-	-	-	๑ หมู่บ้าน	การสัญจรไปมาสะดวก	แผนฯ หมู่บ้าน บ้านใหม่ หนอง มะเกลือ	กองช่าง

บัญชีสรุปโครงการพัฒนา ที่เกินศักยภาพของ อบต.ดงชน

แบบ ผ. ๐๑/๒

แผนพัฒนาท้องถิ่น (พ.ศ.๒๕๖๖ - ๒๕๗๐)

องค์การบริหารส่วนตำบลดงชน อำเภอเมืองสกลนคร จังหวัดสกลนคร

ยุทธศาสตร์	ปี ๒๕๖๖		ปี ๒๕๖๗		ปี ๒๕๖๘		ปี ๒๕๖๙		ปี ๒๕๗๐		รวม ๕ ปี	
	จำนวนโครงการ	งบประมาณ	จำนวนโครงการ	งบประมาณ	จำนวนโครงการ	งบประมาณ	จำนวนโครงการ	งบประมาณ	จำนวนโครงการ	งบประมาณ	จำนวนโครงการ	งบประมาณ
ยุทธศาสตร์ที่ ๑ การพัฒนา ด้านการเกษตรกรรม แผนงาน อุตสาหกรรมและ การโยธา	-	-	-	-	-	-	-	-	-	-	-	-
รวม												
ยุทธศาสตร์ที่ ๒ การพัฒนาด้านการศาสนา วัฒนธรรม นันทนาการและ การท่องเที่ยว	-	-	-	-	-	-	-	-	-	-	-	-
รวม	-	-	-	-	-	-	-	-	-	-	-	-
ยุทธศาสตร์ที่ ๓ การพัฒนาทรัพยากรมนุษย์ แผนงาน.. การศึกษา..		๓,๐๐๐,๐๐๐		๓,๐๐๐,๐๐๐		๓,๐๐๐,๐๐๐		๓,๐๐๐,๐๐๐		๓,๐๐๐,๐๐๐		
รวม	-	-	-	-	-	-	-	-	-	-	-	-

ยุทธศาสตร์	ปี ๒๕๖๖		ปี ๒๕๖๗		ปี ๒๕๖๘		ปี ๒๕๖๙		ปี ๒๕๗๐		รวม ๕ ปี	
	จำนวน โครงการ	งบประมาณ	จำนวน โครงการ	งบประมาณ	จำนวน โครงการ	งบประมาณ	จำนวน โครงการ	งบประมาณ	จำนวน โครงการ	งบประมาณ	จำนวน โครงการ	งบประมาณ
ยุทธศาสตร์ที่ ๔ การพัฒนาทรัพยากร ธรรมชาติและ สิ่งแวดล้อมอย่าง สมดุลยั่งยืน แผนงาน ภาวะฉุกเฉิน	๔	๑๖,๘๐๐,๐๐๐	๒	๑๕,๐๐๐,๐๐๐	๓	๑๓,๕๐๐,๐๐๐	๓	๑๓,๕๐๐,๐๐๐	๒	๑๓,๐๐๐,๐๐๐	๑๔	๗๑,๘๐๐,๐๐๐
รวม	๔	๑๖,๘๐๐,๐๐๐	๒	๑๕,๐๐๐,๐๐๐	๓	๑๓,๕๐๐,๐๐๐	๓	๑๓,๕๐๐,๐๐๐	๒	๑๓,๐๐๐,๐๐๐	๑๔	๗๑,๘๐๐,๐๐๐
ยุทธศาสตร์ที่ ๕ การบริหารกิจการ บ้านเมืองที่ดี แผนงาน อุตสาหกรรมและการ โยธา	๑๘	๖๑,๔๗๖,๐๐๐	๑๘	๖๑,๔๗๖,๐๐๐	๑๘	๖๑,๔๗๖,๐๐๐	๑๘	๖๑,๔๗๖,๐๐๐	๑๘	๖๑,๔๗๖,๐๐๐	๙๐	๓๐๗,๓๘๐,๐๐๐
รวม	๑๘	๖๑,๔๗๖,๐๐๐	๑๘	๖๑,๔๗๖,๐๐๐	๑๘	๖๑,๔๗๖,๐๐๐	๑๘	๖๑,๔๗๖,๐๐๐	๑๘	๖๑,๔๗๖,๐๐๐	๙๐	๓๐๗,๓๘๐,๐๐๐



รายละเอียดโครงการพัฒนา  
แผนพัฒนาท้องถิ่น (พ.ศ.๒๕๖๖-๒๕๗๐)

สำหรับ โครงการที่เกินศักยภาพขององค์กรปกครองส่วนท้องถิ่น ที่ใช้สำหรับประสานแผนพัฒนาท้องถิ่น

องค์การบริหารส่วนตำบลคงชน อำเภอเมืองสกลนคร จังหวัดสกลนคร

ก. ยุทธศาสตร์การพัฒนาจังหวัด

ยุทธศาสตร์ที่ ๓ ยุทธศาสตร์การพัฒนาทรัพยากรมนุษย์เพื่อสร้างศักยภาพในการแข่งขัน

ข. การพัฒนาของอปท. ในเขตจังหวัด

ยุทธศาสตร์ที่ ๓ ยุทธศาสตร์การพัฒนาทรัพยากรมนุษย์เพื่อสร้างศักยภาพในการแข่งขัน

ยุทธศาสตร์ที่ ๓ ด้านการพัฒนาทรัพยากรมนุษย์

แผนงาน ...การศึกษ...

แบบ ผ.๐๒/๒

ที่	โครงการ	วัตถุประสงค์	เป้าหมาย (ผลผลิตของ โครงการ)	งบประมาณและที่มา					ตัวชี้ วัด (KPI)	ผลลัพธ์ที่ คาดว่าจะ ได้รับ	หน่วย งาน ที่จะขอประสาน
				๒๕๖๖ (บาท)	๒๕๖๗ (บาท)	๒๕๖๘ (บาท)	๒๕๖๙ (บาท)	๒๕๗๐ (บาท)			
๑	ก่อสร้างอาคารศูนย์พัฒนา เด็กเล็กบ้านแมต ตาม แบบมาตรฐานกรม ส่งเสริมการปกครอง ท้องถิ่น กระทรวงมหาดไทย	เพื่อให้เด็กเล็กมี ศูนย์พัฒนาเด็ก เล็กที่ได้มาตรฐาน	ก่อสร้างอาคารศูนย์ พัฒนาเด็กเล็กบ้าน แมต ๑ แห่ง	๓,๐๐๐,๐๐๐	๓,๐๐๐,๐๐๐	๓,๐๐๐,๐๐๐	๓,๐๐๐,๐๐๐	๓,๐๐๐,๐๐๐	๑ แห่ง	เด็กเล็กมี ศูนย์พัฒนา เด็กเล็กที่ได้ มาตรฐาน	กรมส่งเสริมการ ปกครองท้องถิ่น

ก. ยุทธศาสตร์การพัฒนาจังหวัด ยุทธศาสตร์ที่ ๔ ยุทธศาสตร์การพัฒนาทรัพยากรธรรมชาติและสิ่งแวดล้อมแบบบูรณาการอย่างสมดุลยั่งยืน  
 ข. ยุทธศาสตร์การพัฒนาของอปท.ในเขตจังหวัด ยุทธศาสตร์ที่ ๔ ยุทธศาสตร์การพัฒนาทรัพยากรธรรมชาติและสิ่งแวดล้อมแบบบูรณาการอย่างสมดุลและยั่งยืน  
 ยุทธศาสตร์ที่ ๔ ยุทธศาสตร์การพัฒนาทรัพยากรธรรมชาติและสิ่งแวดล้อม แผนงาน ภาวะฉุกเฉิน.....

ที่	โครงการ	วัตถุประสงค์	เป้าหมาย (ผลผลิตของ โครงการ)	งบประมาณและที่มา					ตัวชี้ วัด (KPI)	ผลลัพธ์ที่ คาดว่าจะ ได้รับ	หน่วย งาน ที่รับ ผิดชอบ
				๒๕๖๖ (บาท)	๒๕๖๗ (บาท)	๒๕๖๘ (บาท)	๒๕๖๙ (บาท)	๒๕๗๐ (บาท)			
๒	“แก้มลิง” ท้อง ทามไฮ พร้อม อาคาร	เพื่อให้หนองน้ำไม่ตื้น เขินและกักเก็บน้ำ ป้องกันการเกิดน้ำ ท่วมในฤดูฝนกักเก็บ น้ำเพื่อการ เกษตรในฤดูแล้ง	ขุดลอกหนอง ทามไฮพร้อม อาคาร “แบบแก้มลิง “	๑๒,๐๐๐,๐๐๐	๑๒,๐๐๐,๐๐๐	๑๐,๐๐๐,๐๐๐	๑๐,๐๐๐,๐๐๐	๑๐,๐๐๐,๐๐๐	๑๐ หมู่บ้าน	ประชาชนมี น้ำใช้ในฤดู แล้งไม่เกิดน้ำ ท่วมในฤดูฝน	กรม ชล ประทาน
๓	ขุดลอกลำห้วยสร้าง คอน	เพื่อให้หนองน้ำไม่ตื้น เขินและกักเก็บน้ำไว้ ใช้เพื่อการ เกษตรในฤดูแล้ง	ขุดลอกลำห้วย สร้างคอน จำนวน ๑ โครงการ	-	-	๕๐๐,๐๐๐	๕๐๐,๐๐๐	-	๑๐ หมู่บ้าน	ประชาชนมี น้ำใช้เพื่อ การเกษตรใน ฤดูแล้ง	กรม ชล ประทาน
๔	โครงการขุดลอก ลำน้ำพุง หมู่ที่ ๒ หมู่ที่ ๓ หมู่ที่ ๔ หมู่ที่ ๕ หมู่ที่ ๖ หมู่ที่ ๘ และหมู่ที่ ๙	เพื่อให้ลำน้ำพุงตื้น เขินและประชา ชนสามารถใช้น้ำเพื่อ การเกษตรในฤดูแล้ง ได้	ขุดลอกลำน้ำพุง ๓ จุด กว้าง เฉลี่ย ๒๐ เมตร ยาว ๓ กิโลเมตร ลึกเฉลี่ยจาก สภาพเดิม ๒ เมตร	๓,๐๐๐,๐๐๐	๓,๐๐๐,๐๐๐	๓,๐๐๐,๐๐๐	๓,๐๐๐,๐๐๐	๓,๐๐๐,๐๐๐	๗ หมู่บ้าน	ประชาชนมีน้ำ ใช้เพื่อ การเกษตรใน ฤดูแล้ง อย่างเพียงพอ	กรม ชล ประทาน

ที่	โครงการ	วัตถุประสงค์	เป้าหมาย (ผลผลิตของ โครงการ)	งบประมาณและที่มา					ตัวชี้ วัด (KPI)	ผลลัพธ์ที่คาดว่าจะ ได้รับ	หน่วย งาน ที่รับ ผิดชอบ
				๒๕๖๖ (บาท)	๒๕๖๗ (บาท)	๒๕๖๘ (บาท)	๒๕๖๙ (บาท)	๒๕๗๐ (บาท)			
๕	โครงการปรับปรุง สะพานข้ามลำน้ำพุง บ้านแมด หมู่ที่ ๓	เพื่อให้การสัญจรไป มาสะดวก	ปรับปรุงสะพาน ขนาด ๓ เมตร x ๒๔ เมตร	๘๐๐,๐๐๐	-	-	-	-	สะพาน๑ แห่ง	ประชาชนสัญจร ไปมาสะดวก	จังหวัดสกลนคร
๖	โครงการขุดลอกลำ เหมืองหนองเต่าถึงห้วย อื่น	เพื่อให้ประชาชนมี น้ำใช้เพื่อการเกษตร ตลอดปี	ขุดลอกลำเหมือง หนองเต่าถึงห้วยอื่น ความยาว	๑,๐๐๐,๐๐๐	-	-	-	-	ขุดลอกลำ เหมืองฯ	ประชาชนมีน้ำใช้ เพื่อการเกษตร ตลอดปี	กรม ชล ประทาน

ก. ยุทธศาสตร์การพัฒนาจังหวัด

ยุทธศาสตร์ที่ ๕ ยุทธศาสตร์การบริหารกิจการบ้านเมืองที่ดีตามหลักธรรมาภิบาลและความมั่นคง

ข. ยุทธศาสตร์การพัฒนาของอปท. ในเขตจังหวัด

ยุทธศาสตร์ที่ ๕ ยุทธศาสตร์การบริหารกิจการบ้านเมืองที่ดีตามหลักธรรมาภิบาลและความมั่นคง ยุทธศาสตร์ที่ ๕ การ

บริหารจัดการบ้านเมืองที่ดี แผนงาน ....อุตสาหกรรมและการโยธา...

ที่	โครงการ	วัตถุประสงค์	เป้าหมาย (ผลผลิตของ โครงการ)	งบประมาณและที่มา					ตัวชี้วัด (KPI)	ผลลัพธ์ที่ คาดว่าจะได้รับ	หน่วยงาน ที่จะขอ ประสาน
				๒๕๖๖ (บาท)	๒๕๖๗ (บาท)	๒๕๖๘ (บาท)	๒๕๖๙ (บาท)	๒๕๗๐ (บาท)			
๗	ก่อสร้างถนนคสล. สาย บ้านหนองมะเกลือ ตำบลดงชน- บ้านหนอง แดง ตำบลเหล่าปอแดง	เพื่อให้ประชาชน ตำบลดงชน ตำบลเหล่าปอแดง และประชาชนทั่วไป สัญจรไปมาสะดวก	ก่อสร้างถนนคสล. กว้าง ๕ เมตร ยาว ๓,๗๕๐ เมตร หนา ๐.๑๕ เมตร ลูกตั้ง ไหล่ทางข้างละ ๑. ม.	๑๒,๐๐๐,๐๐๐	๑๒,๐๐๐,๐๐๐	๑๒,๐๐๐,๐๐๐	๑๒,๐๐๐,๐๐๐	๑๒,๐๐๐,๐๐๐	๒ ตำบล	ประชาชน สัญจรไปมา สะดวก	อบจ.
๘	ซ่อมแซมถนนลาดยาง สาย บ.หนองแคน ตำบลเหล่าปอแดง - บ.ดงชนตำบลดงชน	เพื่อให้ประชาชน ตำบลดงชน ตำบล เหล่าปอแดง และ ประชาชนทั่วไป สัญจรไปมาสะดวก	ซ่อมแซมถนนลาดยาง กว้าง ๖ เมตร ยาว ๓,๐๐๐ เมตร หนา ๐.๑๕ ม.	๖,๗๐๐,๐๐๐	๖,๗๐๐,๐๐๐	๖,๗๐๐,๐๐๐	๖,๗๐๐,๐๐๐	๖,๗๐๐,๐๐๐	๒ ตำบล	ประชาชน สัญจรไปมา สะดวก	อบจ./ทาง หลวงชนบท
๙	ซ่อมแซมถนนลาดยาง สาย ดงชน -หนอง มะเกลือ	เพื่อให้ประชาชน ตำบลดงชน และ ประชาชนทั่วไป สัญจรไปมาสะดวก	ปูพื้น Asphalt Concrefe wearing course ๕ cm. (Thick on Tack Coat) กว้าง ๖.๐๐ เมตร ยาว ๙๕๐ เมตร	๒,๕๐๐,๐๐๐	๒,๕๐๐,๐๐๐	๒,๕๐๐,๐๐๐	๒,๕๐๐,๐๐๐	๒,๕๐๐,๐๐๐	๒ ตำบล	ประชาชน ตำบลดง ชน, และ ประชาชน ทั่วไป สัญจรไปมา สะดวก	อบจ./ทาง หลวงชลบท

ที่	โครงการ	วัตถุประสงค์	เป้าหมาย (ผลผลิตของ โครงการ)	งบประมาณและที่มา					ตัวชี้ วัด (KPI)	ผลลัพธ์ที่คาดว่าจะ ได้รับ	หน่วย งาน ที่รับ ผิดชอบ
				๒๕๖๖ (บาท)	๒๕๖๗ (บาท)	๒๕๖๘ (บาท)	๒๕๖๙ (บาท)	๒๕๗๐ (บาท)			
๑๐	ก่อสร้างประปา บาดาลขนาด กลาง บ้านเหล่า ละโมง หมู่ที่ ๗	เพื่อให้ประชาชน บ้านเหล่าละโมง หมู่ที่ ๗ มีน้ำประปา ใช้อุปโภค	ก่อสร้างประปา บาดาลขนาดกลาง จำนวน ๑ แห่ง	๑,๕๐๐,๐๐๐	๑,๕๐๐,๐๐๐	๑,๕๐๐,๐๐๐	๑,๕๐๐,๐๐๐	๑,๕๐๐,๐๐๐	๑ หมู่บ้าน	ประชาชนบ้าน เหล่าละโมง หมู่ที่ ๗ มีน้ำ ประปาใช้ เพียงพอ	กรมส่งเสริมการ ปกครองท้องถิ่น
๑๑	ก่อสร้างประปา บาดาลขนาด กลาง บ้านเหล่า มะแวง หมู่ที่ ๑	เพื่อให้ประชาชน บ้านเหล่ามะแวง หมู่ที่ ๑ มีน้ำประปาใช้ อุปโภคบริโภค เพียงพอตลอดปี	ก่อสร้างประปา บาดาลขนาดกลาง จำนวน ๑ แห่ง	๑,๕๐๐,๐๐๐	๑,๕๐๐,๐๐๐	๑,๕๐๐,๐๐๐	๑,๕๐๐,๐๐๐	๑,๕๐๐,๐๐๐	๑ หมู่บ้าน	ประชาชนบ้าน เหล่ามะแวง หมู่ที่ ๑ มีน้ำ ประปาใช้ เพียงพอตลอดปี	กรมส่งเสริมการ ปกครองท้องถิ่น
๑๒	ก่อสร้างประปา บาดาลขนาดเล็ก แบบหอดังสูง บ้านหนอง มะเกลือ หมู่ที่ ๖	เพื่อให้ประชาชน สัญจรไปมาสะดวก	ก่อสร้างประปา บาดาลขนาดเล็ก แบบหอดังสูง ๑ แห่ง	๑,๐๐๐,๐๐๐	๑,๐๐๐,๐๐๐	๑,๐๐๐,๐๐๐	๑,๐๐๐,๐๐๐	๑,๐๐๐,๐๐๐	๑ หมู่บ้าน	ประชาชนมีน้ำใช้ อุปโภคบริโภค เพียงพอ	กรมส่งเสริมการ ปกครองท้องถิ่น

ที่	โครงการ	วัตถุประสงค์	เป้าหมาย (ผลผลิตของ โครงการ)	งบประมาณและที่มา					ตัวชี้วัด (KPI)	ผลลัพธ์ที่คาดว่าจะได้รับ	หน่วยงาน ที่รับผิดชอบ
				๒๕๖๖ (บาท)	๒๕๖๗ (บาท)	๒๕๖๘ (บาท)	๒๕๖๙ (บาท)	๒๕๗๐ (บาท)			
๑๓	ก่อสร้างถนนคอนกรีตเสริมเหล็กหนองทามไฮ บ้านทามไฮ หมู่ที่ ๕	เพื่อให้ประชาชนสัญจรไปมาสะดวก	ก่อสร้างถนนคสล. กว้าง ๕.๐๐ ม. ยาว ๒,๐๔๕ ม. หน้า ๐.๕๐ ม.	๕,๕๐๐,๐๐๐	๕,๕๐๐,๐๐๐	๕,๕๐๐,๐๐๐	๕,๕๐๐,๐๐๐	๕,๕๐๐,๐๐๐	๑๐ หมู่บ้าน	ตำบลดงขามมีสถานที่พักผ่อนหย่อนใจ	อบจ.
๑๔	ก่อสร้างถนนลาดยางสายป่าแพง - โพนปอหู่	เพื่อให้ประชาชนสัญจรไปมาสะดวก	ก่อสร้างถนนลาดยาง กว้าง ๔ เมตร ยาว ๒,๐๐๐ เมตร	๓,๐๐๐,๐๐๐	๓,๐๐๐,๐๐๐	๓,๐๐๐,๐๐๐	๓,๐๐๐,๐๐๐	๓,๐๐๐,๐๐๐	๑๐ หมู่บ้าน	ประชาชนสัญจรไปมาสะดวก	อบจ.
๑๕	ก่อสร้างถนนลูกรังสาย บ้านหนองมะเกลือ - บ้านหนองแดง	เพื่อให้ประชาชนสัญจรไปมาสะดวก	ก่อสร้างถนนลูกรัง กว้าง ๕ เมตร ยาว ๓,๗๕๐ เมตร	๓,๐๐๐,๐๐๐	๓,๐๐๐,๐๐๐	๓,๐๐๐,๐๐๐	๓,๐๐๐,๐๐๐	๓,๐๐๐,๐๐๐	๓ ตำบล	ประชาชนตำบลโนนหอม, ดงขาม ตำบลเหล่าปอแดง สัญจรไปมาสะดวก	อบจ.
๑๖	ซ่อมแซมถนนลาดยางสาย บ้านดงขาม-หนองมะเกลือ-ทามไฮ	เพื่อให้ประชาชนสัญจรไปมาสะดวก	ซ่อมแซมถนนลาดยาง กว้าง ๖ เมตร ยาว ๓,๐๐๐ เมตร หน้า ๐.๐๕ ม.	๖,๗๐๐,๐๐๐	๖,๗๐๐,๐๐๐	๖,๗๐๐,๐๐๐	๖,๗๐๐,๐๐๐	๖,๗๐๐,๐๐๐	๒ ตำบล	ประชาชนสัญจรไปมาสะดวก	อบจ./ทางหลวงชนบท

ที่	โครงการ	วัตถุประสงค์	เป้าหมาย (ผลผลิตของโครงการ)	งบประมาณและที่มา					ตัวชี้วัด (KPI)	ผลลัพธ์ที่คาดว่าจะได้รับ	หน่วยงาน ที่รับผิดชอบ
				๒๕๖๖ (บาท)	๒๕๖๗ (บาท)	๒๕๖๘ (บาท)	๒๕๖๙ (บาท)	๒๕๗๐ (บาท)			
๑๗	ก่อสร้างถนนลาดยางสายวัดโพธิ์ศรีวราราม-บ้านกกกะพุง	เพื่อให้ประชาชนสัญจรไปมาสะดวก	ก่อสร้างผิวจราจร แบบ Overlay ด้วยแอสฟัลท์ติกคอนกรีต ก่อสร้างถนนลาดยางกว้าง 6.00 เมตร ยาว 1,875 เมตร หนา 0.05 เมตร	๔,๘๗๖,๐๐๐	๔,๘๗๖,๐๐๐	๔,๘๗๖,๐๐๐	๔,๘๗๖,๐๐๐	๔,๘๗๖,๐๐๐	๒ ตำบล	ประชาชนตำบลคงชน ตำบลเหล่า -ปอแดงและประชาชนทั่วไปสัญจรไปมาสะดวก	อบจ./กรมส่งเสริมการปกครองท้องถิ่น
๑๘	ซ่อมแซมถนนลาดยางสาย หอนงแคน - ดงชน	เพื่อให้ประชาชนตำบลดงชน ตำบลเหล่าปอแดง และประชาชนทั่วไปสัญจรไปมาสะดวก	ซ่อมแซมถนนลาดยางกว้าง ๖ เมตร ยาว ๒,๐๐๐ เมตร หนา ๐.๐๕ ม.	๕,๐๐๐,๐๐๐	๕,๐๐๐,๐๐๐	๕,๐๐๐,๐๐๐	๕,๐๐๐,๐๐๐	๕,๐๐๐,๐๐๐	๒ ตำบล	ประชาชนตำบลดงชน ตำบลเหล่า -ปอแดงและประชาชนทั่วไปสัญจรไปมาสะดวก	อบจ./ทางหลวงชนบท

ที่	โครงการ	วัตถุประสงค์	เป้าหมาย (ผลผลิตของ โครงการ)	งบประมาณและที่มา					ตัวชี้วัด (KPI)	ผลลัพธ์ที่คาดว่าจะได้รับ	หน่วยงาน ที่รับ ผิดชอบ
				๒๕๖๖ (บาท)	๒๕๖๗ (บาท)	๒๕๖๘ (บาท)	๒๕๖๙ (บาท)	๒๕๗๐ (บาท)			
๑๙	ก่อสร้างคลองส่งน้ำ ลอดใต้สะพานกุดน้ำ เย็น	เพื่อให้ประชาชนมี คลองส่งน้ำใช้เพื่อ การเกษตรตลอดปี	ก่อสร้างคลองส่งน้ำ ความยาว ๑,๐๐๐ เมตร	๕๐๐,๐๐๐	๕๐๐,๐๐๐	๕๐๐,๐๐๐	๕๐๐,๐๐๐	๕๐๐,๐๐๐	๑ หมู่บ้าน	ประชาชนมีน้ำใช้ เพื่อการเกษตรได้ ตลอดปี	กรม ชล ประทาน
๒๐	ก่อสร้างคลองส่งน้ำ เพื่อการเกษตรระบบ ท่อตำบลดงชน	เพื่อให้ประชาชนมี คลองส่งน้ำเพื่อ การเกษตรตลอดปี	ก่อสร้างคลองส่งน้ำ เพื่อการ เกษตรระบบท่อ จำนวน ๑ โครงการ	๕,๐๐๐,๐๐๐	๕,๐๐๐,๐๐๐	๕,๐๐๐,๐๐๐	๕,๐๐๐,๐๐๐	๕,๐๐๐,๐๐๐	๑๐ หมู่บ้าน	ประชาชนมีน้ำใช้ เพื่อการเกษตรได้ ตลอดปี	กรม ชล ประทาน
๒๑	เจาะบ่อบาดาลเพื่อ การเกษตร หมู่ที่ ๒,๓,๔,๕ ๖,๗,๘, และ หมู่ที่ ๑๐	เพื่อให้ประชาชนมีบ่อบาดาลเพื่อการเกษตร ตลอดปี	เจาะบ่อบาดาลเพื่อ การเกษตร	๙๐๐,๐๐๐	๙๐๐,๐๐๐	๙๐๐,๐๐๐	๙๐๐,๐๐๐	๙๐๐,๐๐๐	๙ หมู่บ้าน	ประชาชนมีน้ำใช้ เพื่อการเกษตรได้ ตลอดปี	กรม ชล ประทาน
๒๒	ก่อสร้างสะพานข้าม ลำน้ำพุง บ.ทามไฮ- บ.เหล่าละโมง	เพื่อให้ประชาชน สัญจร ไปมาสะดวก	ก่อสร้างสะพานข้าม ลำน้ำพุง ๑ แห่ง	๘๐๐,๐๐๐	๘๐๐,๐๐๐	๘๐๐,๐๐๐	๘๐๐,๐๐๐	๘๐๐,๐๐๐	๒ หมู่บ้าน	ประชาชนมีสะพาน ข้ามลำน้ำพุงการ สัญจรไปมาสะดวก	อบจ.
๒๓	ก่อสร้างสะพาน คอนกรีต บ้านดงชน หมู่ที่ ๒	เพื่อให้ประชาชน สัญจร ไปมาสะดวก	ก่อสร้างสะพาน คอนกรีต ๑ แห่ง	๕๐๐,๐๐๐	๕๐๐,๐๐๐	๕๐๐,๐๐๐	๕๐๐,๐๐๐	๕๐๐,๐๐๐	๑๐ หมู่บ้าน	ประชาชนมีสะพาน ข้ามลำน้ำพุงการ สัญจรไปมาสะดวก	อบจ.



ที่	โครงการ	วัตถุประสงค์	เป้าหมาย (ผลผลิตของ โครงการ)	งบประมาณและที่มา					ตัวชี้ วัด (KPI)	ผลลัพธ์ที่คาดว่าจะได้รับ	หน่วยงาน ที่รับ ผิดชอบ
				๒๕๖๖ (บาท)	๒๕๖๗ (บาท)	๒๕๖๘ (บาท)	๒๕๖๙ (บาท)	๒๕๗๐ (บาท)			
๒๔	ขยายเขตบริการ ประปาหมู่บ้านทาม ไฮ-เหล่าละโมง-กุด แซ้-ทามโอ-หนอง มะเกลือ-ใหม่หนอง มะเกลือ ดงชน-แมด-เหล่ามะ แงว -ป่าแพง	เพื่อให้ประชาชนมี น้ำประปาใช้เพื่อการ อุปโภคบริโภคอย่าง เพียงพอและทั่วถึงทั้ง ตำบล	ขยายเขตบริการ ประปาหมู่บ้านบ้าน ทามไฮ-เหล่าละ โมง-กุดแซ้,ทามโอ- หนองมะเกลือ-ใหม่ หนองมะเกลือ,ดง ชน-แมด-เหล่ามะ แงว -ป่าแพง	๕,๐๐๐,๐๐๐	๕,๐๐๐,๐๐๐	๕,๐๐๐,๐๐๐	๕,๐๐๐,๐๐๐	๕,๐๐๐,๐๐๐	๗ หมู่บ้าน	ประชาชนมี น้ำประปาใช้เพื่อ การอุปโภค บริโภคอย่าง เพียงพอทั่วถึงทั้ง ตำบล	อบจ.

## บัญชีครุภัณฑ์

แผนพัฒนาท้องถิ่น (พ.ศ.๒๕๖๖ - ๒๕๗๐)

แบบ ผ.๐๓

## องค์การบริหารส่วนตำบลคงชน อำเภอเมืองสกลนคร จังหวัดสกลนคร

ที่	แผนงาน	หมวด	ประเภท	เป้าหมาย (ผลผลิต ครุภัณฑ์)	งบประมาณ					หน่วยงานรับผิดชอบหลัก
					๒๕๖๖ (บาท)	๒๕๖๗ (บาท)	๒๕๖๘ (บาท)	๒๕๖๙ (บาท)	๒๕๗๐ (บาท)	
๑	บริหารงานทั่วไป	ครุภัณฑ์ สำนักงาน	เครื่องถ่าย เอกสาร	เครื่องถ่ายเอกสาร ดิจิตอล ขาว-ดำและสี ความเร็ว ๒๐ แผ่น/นาที จำนวน ๑ เครื่อง	-	-	-	-	๑๐๐,๐๐๐	สำนักปลัด
๒	บริหารงานทั่วไป	ครุภัณฑ์ สำนักงาน	เครื่องโทรสาร	เครื่องโทรสารแบบใช้ กระดาษธรรมดา จำนวน ๑ เครื่อง	-	-	๑๘,๐๐๐	-	๑๘,๐๐๐	สำนักปลัด
๓	บริหารงานทั่วไป	ครุภัณฑ์ สำนักงาน	เครื่องทำลาย เอกสาร	เครื่องทำลายเอกสาร แบบทำลายครั้งละไม่ เกิน ๑๐ แผ่น	๒๐,๐๐๐	-	๒๐,๐๐๐	-	๒๐,๐๐๐	สำนักปลัด
๔	บริหารงานทั่วไป	ครุภัณฑ์ สำนักงาน	ตู้เหล็ก ๒ บาน	ตู้เหล็ก ๒ บาน จำนวน ๑ หลัง	๕,๙๐๐	๕,๙๐๐	๕,๙๐๐	๕,๙๐๐	๕,๙๐๐	สำนักปลัด
๕	บริหารงานทั่วไป	ครุภัณฑ์ สำนักงาน	ตู้กระจกบาน เลื่อน	ตู้กระจกบานเลื่อน จำนวน ๑ หลัง	๒๐,๐๐๐	๒๐,๐๐๐	๒๐,๐๐๐	๒๐,๐๐๐	๒๐,๐๐๐	สำนักปลัด
๖	บริหารงานทั่วไป	ครุภัณฑ์ สำนักงาน	เครื่องปรับอากาศ	เครื่องปรับอากาศชนิด ติดผนัง (ระบบฟอก อากาศ)ขนาด ๒๔,๐๐๐ บีทียู จำนวน ๔ เครื่อง	๑๑๒,๐๐๐	-	๑๑๒,๐๐๐	-	๑๑๒,๐๐๐	สำนักปลัด

ที่	แผนงาน	หมวด	ประเภท	เป้าหมาย (ผลผลิต ครุภัณฑ์)	งบประมาณ					หน่วยงาน รับผิดชอบ หลัก
					๒๕๖๖ (บาท)	๒๕๖๗ (บาท)	๒๕๖๘ (บาท)	๒๕๖๙ (บาท)	๒๕๗๐ (บาท)	
๗	บริหารงานทั่วไป	ครุภัณฑ์สำนักงาน	กล่องวงจรปิด ชนิดเครือข่าย	กล่องวงจรปิด ชนิดเครือข่าย จำนวน ๑ ชุด	๑๕๐,๐๐๐	๑๕๐,๐๐๐	๑๕๐,๐๐๐	๑๕๐,๐๐๐	๑๕๐,๐๐๐	สำนักปลัด
๘	บริหารงานทั่วไป	ครุภัณฑ์สำนักงาน	เครื่องสแกน ลายนิ้วมือ	เครื่องสแกนลายนิ้วมือ ชนิดบันทึกเวลาเข้าออก งาน จำนวน ๑ เครื่อง	๙,๙๐๐	-	-	-	-	สำนักปลัด
๙	บริหารงานทั่วไป	ครุภัณฑ์สำนักงาน	โต๊ะหมู่บูชา	โต๊ะหมู่บูชา ๑ ชุด (หมู่ ๙)	๘,๔๐๐	-	-	-	-	สำนักปลัด
๑๐	บริหารงานทั่วไป	ครุภัณฑ์สำนักงาน	โต๊ะทำงาน ผู้บริหาร	โต๊ะทำงานผู้บริหาร จำนวน ๑ ชุด	๑๕,๐๐๐	-	-	-	-	สำนักปลัด
๑๑	บริหารงานทั่วไป	ครุภัณฑ์สำนักงาน	เก้าอี้ผู้บริหาร	เก้าอี้ผู้บริหาร จำนวน ๑ ชุด	๖,๕๐๐	-	-	-	-	สำนักปลัด
๑๒	บริหารงานทั่วไป	ครุภัณฑ์สำนักงาน	ชุดรับแขก สำนักงาน	ชุดรับแขก จำนวน ๑ ชุด	๑๒,๐๐๐	-	-	-	-	สำนักปลัด
๑๓	บริหารงานทั่วไป	ครุภัณฑ์สำนักงาน	ตู้กดน้ำร้อน น้ำเย็น	ตู้กดน้ำร้อนน้ำเย็น จำนวน ๑ ชุด	๔,๐๐๐	-	-	-	-	สำนักปลัด
๑๔	บริหารงานทั่วไป	ครุภัณฑ์ไฟฟ้าและ วิทยุ	ชุดเครื่องเสียง กลางแจ้ง	ชุดเครื่องเสียง จำนวน ๑ ชุด	๑๐๐,๐๐๐	-	-	-	-	สำนักปลัด
๑๕	บริหารงานทั่วไป	ครุภัณฑ์ไฟฟ้าและ วิทยุ	เครื่องกำเนิด ไฟฟ้า ขนาด ๑๐ กิโลวัตต์	เครื่องกำเนิดไฟฟ้า ขนาด ๑๐ กิโลวัตต์ จำนวน ๑ เครื่อง	๑๕๘,๐๐๐ (ไม่รวมค่าติดตั้ง)	-	-	-	-	สำนักปลัด

ที่	แผนงาน	หมวด	ประเภท	เป้าหมาย (ผลผลิต ครุภัณฑ์)	งบประมาณ					หน่วยงาน รับผิดชอบหลัก
					๒๕๖๖ (บาท)	๒๕๖๗ (บาท)	๒๕๖๘ (บาท)	๒๕๖๙ (บาท)	๒๕๗๐ (บาท)	
๑๖	บริหารงานทั่วไป	ครุภัณฑ์ คอมพิวเตอร์	เครื่องคอมพิวเตอร์ เดสก์ท็อป	เครื่องคอมพิวเตอร์ โน้ตบุ๊กสำหรับ สำนักงาน	๒๒,๐๐๐	๒๒,๐๐๐	๒๒,๐๐๐	๒๒,๐๐๐	๒๒,๐๐๐	สำนักปลัด
๑๗	บริหารงานทั่วไป	ครุภัณฑ์ คอมพิวเตอร์	เครื่องพิมพ์ คอมพิวเตอร์ เลเซอร์ชนิด LED	เครื่องพิมพ์คอมพิวเตอร์ เลเซอร์ชนิด LED ขาว ดำ	๗,๙๐๐	๗,๙๐๐	๗,๙๐๐	๗,๙๐๐	๗,๙๐๐	สำนักปลัด
๑๘	บริหารงานทั่วไป	ครุภัณฑ์สำนักงาน	โต๊ะพร้อมเก้าอี้ ทำงานระดับ ๓-๖	โต๊ะพร้อมเก้าอี้ทำงาน ระดับ ๓-๖ จำนวน ๒ ชุด	๑๐,๐๐๐	๑๐,๐๐๐	๑๐,๐๐๐	๑๐,๐๐๐	๑๐,๐๐๐	สำนักปลัด
๑๙	บริหารงานทั่วไป	ครุภัณฑ์สำนักงาน	เครื่องอ่านบัตร อเนกประสงค์	เครื่องอ่านบัตร อเนกประสงค์ ๑ เครื่อง	-	๑,๐๐๐	-	๑,๐๐๐	-	สำนักปลัด
๒๐	บริหารงานทั่วไป	ครุภัณฑ์สำนักงาน	โทรศัพท์สำนักงาน	โทรศัพท์สำนักงาน จำนวน ๑ เครื่อง	-	๑,๐๐๐	-	๑,๐๐๐	-	สำนักปลัด
๒๑	บริหารงานทั่วไป	ครุภัณฑ์สำนักงาน	พัดลมอุตสาหกรรม	พัดลมอุตสาหกรรม จำนวน ๔ เครื่อง	-	๑๕,๐๐๐	-	๑๕,๐๐๐	-	สำนักปลัด
๒๒	บริหารงานทั่วไป	ครุภัณฑ์การเกษตร	เครื่องพ่น หมอก ควัน	เครื่องพ่นหมอกควัน ๑ เครื่อง ปริมาณฉีดพ่น น้ำยาไม่น้อยกว่า ๔๐ ลิตรต่อชั่วโมง ถึงบรรจุ น้ำยาไม่น้อยกว่า ๖ ลิตร เครื่องยนต์ไม่น้อย กว่า ๒๕ แรงม้า	-	๕๙,๐๐๐	-	๕๙,๐๐๐	-	สำนักปลัด

ที่	แผนงาน	หมวด	ประเภท	เป้าหมาย (ผลผลิต ครุภัณฑ์)	งบประมาณ					หน่วยงาน รับผิดชอบ หลัก
					๒๕๖๖ (บาท)	๒๕๖๗ (บาท)	๒๕๖๘ (บาท)	๒๕๖๙ (บาท)	๒๕๗๐ (บาท)	
๒๓	รักษาความสงบ ภายใน	ครุภัณฑ์สำนักงาน	ตู้เหล็ก ๒ บาน	ตู้เหล็ก ๒ บาน จำนวน ๑ หลัง	๕,๙๐๐	๕,๙๐๐	๕,๙๐๐	๕,๙๐๐	๕,๙๐๐	สำนักปลัด
๒๔	รักษาความสงบ ภายใน	ครุภัณฑ์ โรงงาน	เลื่อยโซยนต์	เลื่อยโซยนต์ เครื่อง- ยนต์ ๒ จังหวะ ขนาด เครื่องยนต์ ไม่เกิน ๒ แรงม้า จำนวน ๑ เครื่อง	-	-	-	-	๓๐,๐๐๐	สำนักปลัด
๒๕	รักษาความสงบ ภายใน	ครุภัณฑ์ เครื่องดับเพลิง	สายส่งน้ำ ดับเพลิง	สายส่งน้ำดับเพลิง ๓ เส้น/ปี	๒๖,๐๐๐	๒๖,๐๐๐	๒๖,๐๐๐	๒๖,๐๐๐	๒๖,๐๐๐	สำนักปลัด
๒๖	รักษาความสงบ ภายใน	ครุภัณฑ์เครื่อง ดับเพลิง	ถังเคมีดับเพลิง	ถังเคมีดับเพลิง	๑๐๐,๐๐๐	๑๐๐,๐๐๐	๑๐๐,๐๐๐	๑๐๐,๐๐๐	๑๐๐,๐๐๐	สำนักปลัด
๒๗	รักษาความสงบ ภายใน	ครุภัณฑ์เครื่อง ดับเพลิง	บันไดสำหรับ ดับเพลิง	บันไดสำหรับดับเพลิง แบบสไลด์ ๑๐ เมตร	๗,๕๐๐	๗,๕๐๐	๗,๕๐๐	๗,๕๐๐	๗,๕๐๐	สำนักปลัด
๒๘	รักษาความสงบ ภายใน	ครุภัณฑ์เครื่อง ดับเพลิง	ถังน้ำดับไฟ	ถังน้ำดับไฟ ๓ ชุด	๒,๒๕๐	๒,๒๕๐	๒,๒๕๐	๒,๒๕๐	๒,๒๕๐	สำนักปลัด
๒๙	รักษาความสงบ ภายใน	ครุภัณฑ์ คอมพิวเตอร์	เครื่องคอมพิวเตอร์ โน้ตบุ๊ก	เครื่องคอมพิวเตอร์ โน้ตบุ๊กสำหรับ สำนักงาน	๑๖,๐๐๐	๑๖,๐๐๐	๑๖,๐๐๐	๑๖,๐๐๐	๑๖,๐๐๐	สำนักปลัด
๓๐	รักษาความสงบ ภายใน	ครุภัณฑ์ คอมพิวเตอร์	เครื่องพิมพ์ คอมพิวเตอร์ เลเซอร์ชนิด LED	เครื่องพิมพ์ คอมพิวเตอร์ เลเซอร์ ชนิด LED ขาวดำ	๗,๙๐๐	๗,๙๐๐	๗,๙๐๐	๗,๙๐๐	๗,๙๐๐	สำนักปลัด
๓๑	บริหารงานคลัง	ครุภัณฑ์สำนักงาน	ชั้นเก็บแฟ้ม ๔ ชั้น	ชั้นเก็บแฟ้ม ๔ ชั้น ๔๐ ช่อง มีล้อเลื่อน	๖,๕๐๐	๖,๕๐๐	๖,๕๐๐	๖,๕๐๐	๖,๕๐๐	กองคลัง

ที่	แผนงาน	หมวด	ประเภท	เป้าหมาย (ผลผลิต ครุภัณฑ์)	งบประมาณ					หน่วยงานรับผิดชอบ หลัก
					๒๕๖๖ (บาท)	๒๕๖๗ (บาท)	๒๕๖๘ (บาท)	๒๕๖๙ (บาท)	๒๕๗๐ (บาท)	
๓๒	บริหารงานคลัง	ครุภัณฑ์ สำนักงาน	ชั้นวางเอกสาร แบบเหล็กมี ล้อเลื่อน	ชั้นวางเอกสารแบบ เหล็กมีล้อเลื่อน	๕,๐๐๐	๕,๐๐๐	๕,๐๐๐	๕,๐๐๐-	๕,๐๐๐	กองคลัง
๓๓	บริหารงานคลัง	ครุภัณฑ์ สำนักงาน	เครื่องเจาะ กระดาษขนาด ใหญ่	เครื่องเจาะกระดาษ ขนาดใหญ่	๓,๕๐๐	-	-	-	-	กองคลัง
๓๔	บริหารงานคลัง	ครุภัณฑ์ สำนักงาน	เครื่องเย็บ กระดาษขนาด ใหญ่	เครื่องเย็บกระดาษ ขนาดใหญ่	๑,๒๐๐	-	-	-	-	กองคลัง
๓๕	บริหารงานคลัง	ครุภัณฑ์ คอมพิวเตอร์	เครื่อง คอมพิวเตอร์ โน้ตบุ๊ก	เครื่องคอมพิวเตอร์ โน้ตบุ๊ก	๒๒,๐๐๐	๒๒,๐๐๐	๒๒,๐๐๐	๒๒,๐๐๐	๒๒,๐๐๐	กองคลัง
๓๖	บริหารงานคลัง	ครุภัณฑ์ คอมพิวเตอร์	เครื่องพิมพ์ คอมพิวเตอร์	เครื่องพิมพ์คอมพิวเตอร์ Multifunction ชนิด เลเซอร์/ชนิด LED ขาว ดำ	๙,๖๐๐	๙,๖๐๐	๙,๖๐๐	๙,๖๐๐	๙,๖๐๐	กองคลัง
๓๗	บริหารงานคลัง	ครุภัณฑ์ สำนักงาน	เครื่องอ่านบัตร อเนกประสงค์	เครื่องอ่านบัตร อเนกประสงค์ ๑ เครื่อง	๑,๐๐๐	๑,๐๐๐	-	-	-	กองคลัง
๓๘	บริหารงานคลัง	ครุภัณฑ์ สำนักงาน	ตู้กระจกบาน เลื่อน	ตู้เก็บเอกสารกระจก บานเลื่อน จำนวน 1 หลัง	-	๓,๕๐๐	-	๓,๕๐๐	-	กองคลัง

ที่	แผนงาน	หมวด	ประเภท	เป้าหมาย (ผลผลิต ครุภัณฑ์)	งบประมาณ					หน่วยงาน รับผิดชอบ หลัก
					๒๕๖๖ (บาท)	๒๕๖๗ (บาท)	๒๕๖๘ (บาท)	๒๕๖๙ (บาท)	๒๕๗๐ (บาท)	
๓๙	เคหะและชุมชน	ครุภัณฑ์สำนักงาน	ตู้เหล็ก ๒ บาน	ตู้เหล็ก ๒ บาน จำนวน ๑ หลัง	๕,๙๐๐	๕,๙๐๐	๕,๙๐๐	๕,๙๐๐	๕,๙๐๐	กองช่าง
๔๐	เคหะและชุมชน	ครุภัณฑ์คอมพิวเตอร์	เครื่องคอมพิวเตอร์ โน้ตบุ๊ก	เครื่องคอมพิวเตอร์โน้ตบุ๊ก สำหรับสำนักงาน	๒๒,๐๐๐	๒๒,๐๐๐	๒๒,๐๐๐	๒๒,๐๐๐	๒๒,๐๐๐	กองช่าง
๔๑	เคหะและชุมชน	ครุภัณฑ์ก่อสร้าง	เครื่องตบดิน	เครื่องตบดิน จำนวน ๑ เครื่อง	๒๑,๐๐๐	-	-	-	-	กองช่าง
๔๒	เคหะและชุมชน	ครุภัณฑ์การเกษตร	เครื่องสูบน้ำแบบ หอยโข่ง	ขนาด ๓ แรงม้า จำนวน ๑ เครื่อง	๑๓,๘๖๐	๑๓,๘๖๐	๑๓,๘๖๐	๑๓,๘๖๐	๑๓,๘๖๐	กองช่าง
๔๓	เคหะและชุมชน	ครุภัณฑ์ยานพาหนะ	เครื่องปั่นลม	ขนาดถึงลม ๔๙.๕x ๑,๔๕๐, ซม. แรงอัด ๑๐ บาร์ จำนวน ๑ เครื่อง	๔๓,๐๐๐	-	-	-	-	กองช่าง
๔๔	เคหะและชุมชน	ครุภัณฑ์คอมพิวเตอร์	เครื่องพิมพ์ คอมพิวเตอร์ เลเซอร์ชนิด LED	เครื่องพิมพ์คอมพิวเตอร์ เลเซอร์ชนิด LED ขาวดำ	๗,๙๐๐-	๗,๙๐๐	๗,๙๐๐	๗,๙๐๐	๗,๙๐๐	กองช่าง
๔๕	การเกษตร	ครุภัณฑ์การเกษตร	เครื่องสูบน้ำเพื่อ การเกษตร	จัดซื้อเครื่องสูบน้ำแบบท่อ สูบน้ำขนาด จำนวน ๑ เครื่อง	๘๕,๐๐๐	๘๕,๐๐๐	๘๕,๐๐๐	๘๕,๐๐๐	๘๕,๐๐๐	กองช่าง

ที่	แผนงาน	หมวด	ประเภท	เป้าหมาย (ผลผลิต ครุภัณฑ์)	งบประมาณ					หน่วยงาน รับผิดชอบหลัก
					๒๕๖๖ (บาท)	๒๕๖๗ (บาท)	๒๕๖๘ (บาท)	๒๕๖๙ (บาท)	๒๕๗๐ (บาท)	
๔๖	การเกษตร	ครุภัณฑ์การเกษตร	๑. ปุ่มขับเคลื่อนมอเตอร์ พร้อมตู้คอนโทรล	๑. ปุ่มขับเคลื่อนมอเตอร์ (ปุ่ม บาดาล) ขนาด ๑.๕ แรง จำนวน ๑ ชุด ๒. ตู้คอนโทรล ขนาด ๓๕ x ๕๒ ซม. จำนวน ๑ ตัว	-	๒๗,๐๐๐	-	๒๗,๐๐๐	-	กองช่าง
๔๗	การศึกษา	ครุภัณฑ์สำนักงาน	โต๊ะเก้าอี้สำหรับ เด็กรับประทาน อาหาร	โต๊ะเก้าอี้สำหรับเด็ก รับประทานอาหาร จำนวน ๑๕ ชุด	๔๕,๐๐๐	๔๕,๐๐๐	๔๕,๐๐๐	๔๕,๐๐๐	๔๕,๐๐๐	กองการศึกษา ศพด.หนอง มะเกลือ/ศพด. แมด
๔๘	การศึกษา	ครุภัณฑ์ งานบ้าน งานครัว	เตาแก๊สดึงแก๊ส	เตาแก๊สดึงแก๊ส ๑ ชุด	๑๓,๐๐๐	-	-	-	๑๓,๐๐๐	กองการศึกษา ศพด. หนอง มะเกลือ/ศพด. แมด
๔๙	การศึกษา	ครุภัณฑ์ไฟฟ้าและ วิทยุ	ชุดเครื่องเสียง พร้อมไมโครโฟน	ชุดเครื่องเสียงพร้อม ไมโครโฟนจำนวน ๒ ชุด	๑๐,๐๐๐	-	๑๐,๐๐๐	-	๑๐,๐๐๐	กองการศึกษา
๕๐	การศึกษา	ครุภัณฑ์สำนักงาน	ตู้เหล็ก ๒ บาน	ตู้เหล็ก ๒ บาน จำนวน ๕ หลัง	๒๙,๕๐๐	-	๒๙,๕๐๐	-	๒๙,๕๐๐	กองการศึกษา/ ประจำ ศพด. ๒ แห่ง
๕๑	การศึกษา	ครุภัณฑ์คอมพิวเตอร์	เครื่องพิมพ์ คอมพิวเตอร์ เลเซอร์ชนิด LED	เครื่องพิมพ์คอมพิวเตอร์ เลเซอร์ชนิด LED ขาวดำ	๗,๙๐๐	๗,๙๐๐	๗,๙๐๐	๗,๙๐๐	๗,๙๐๐	กองการศึกษา



ที่	แผนงาน	หมวด	ประเภท	เป้าหมาย (ผลผลิต ครุภัณฑ์)	งบประมาณ					หน่วยงานรับผิดชอบ หลัก
					๒๕๖๖ (บาท)	๒๕๖๗ (บาท)	๒๕๖๘ (บาท)	๒๕๖๙ (บาท)	๒๕๗๐ (บาท)	
๕๒	การศึกษา	ครุภัณฑ์ สำนักงาน	พัดลมเพดาน	พัดลมเพดาน ๖ ชุด	-	-	๑๒,๐๐๐	-	-	กองการศึกษา ศพด.หนองมะเกลือ/ ศพด.แมด
๕๓	การศึกษา	ครุภัณฑ์ สำนักงาน	ลิ้อกเกอร์สำหรับ จัดเก็บกระเป่า เด็ก	ลิ้อกเกอร์สำหรับจัดเก็บ กระเป่าเด็ก จำนวน ๘ ชุด	๖๓,๒๐๐	-	๖๓,๒๐๐	-	-	กองการศึกษา ศพด.หนองมะเกลือ/ ศพด.แมด
๕๔	การศึกษา	ครุภัณฑ์ สำนักงาน	โต๊ะทำงานพร้อม เก้าอี้	โต๊ะทำงานพร้อมเก้าอี้ จำนวน ๑ ชุด	๕,๐๐๐	๕,๐๐๐	๕,๐๐๐	๕,๐๐๐	๕,๐๐๐	กองการศึกษา ศพด.หนองมะเกลือ/ ศพด.แมด
๕๕	สังคมสงเคราะห์	ครุภัณฑ์ สำนักงาน	ตู้เหล็ก ๒ บาน	ตู้เหล็ก ๒ บาน จำนวน ๑ หลัง	๕,๙๐๐	๕,๙๐๐	๕,๙๐๐	๕,๙๐๐	๕,๙๐๐	กองสวัสดิการสังคม
๕๖	สังคมสงเคราะห์	ครุภัณฑ์ คอมพิวเตอร์	เครื่องคอมพิวเตอร์ โน้ตบุ๊ก	เครื่องคอมพิวเตอร์ โน้ตบุ๊กสำหรับ สำนักงาน	๒๒,๐๐๐	-	๒๒,๐๐๐	-	๒๒,๐๐๐	กองสวัสดิการสังคม
๕๗	สังคมสงเคราะห์	ครุภัณฑ์ สำนักงาน	เครื่องอ่านบัตร อเนกประสงค์	เครื่องอ่านบัตร อเนกประสงค์ ๑ เครื่อง	-	-	๑,๐๐๐	-	-	กองสวัสดิการสังคม
๕๘	บริหารงานทั่วไป	ครุภัณฑ์งาน บ้านงานครัว	เครื่องตัดหญ้า แบบข้อแข็ง จำนวน 1 เครื่อง	เครื่องตัดหญ้าแบบข้อ แข็ง จำนวน 1 เครื่อง	-	๙,๕๐๐	-	-	-	สำนักปลัด

## ส่วนที่ ๔

### การติดตามและประเมินผล

#### ๑. การติดตามและประเมินผลยุทธศาสตร์

ในการจัดทำแผนพัฒนาท้องถิ่นนั้น จะต้องมี การติดตามและประเมินผลแผนพัฒนา โดยจะต้องติดตามและประเมินยุทธศาสตร์ ตามระเบียบกระทรวงมหาดไทย ว่าด้วยการจัดทำแผนขององค์กรปกครองส่วนท้องถิ่น พ.ศ. ๒๕๔๘ หมวด ๖ ข้อ ๒๙ และระเบียบกระทรวงมหาดไทย ว่าด้วยการจัดทำแผนขององค์กรปกครองส่วนท้องถิ่น (ฉบับที่ ๒) พ.ศ. ๒๕๕๙ ข้อ ๑๓ ๒. ตามระเบียบกระทรวงมหาดไทย ว่าด้วยการจัดทำแผนขององค์กรปกครองส่วนท้องถิ่น (ฉบับที่ ๒) พ.ศ. ๒๕๕๙ และ (ฉบับที่ ๓) พ.ศ. ๒๕๖๑ และในการประเมินแผนนั้น จะต้อง ดำเนินการประเมินคุณภาพของแผนยุทธศาสตร์การพัฒนาตามแนวทางการติดตามและประเมินผลยุทธศาสตร์เพื่อสอดคล้องแผนพัฒนาท้องถิ่นขององค์กรปกครองส่วนท้องถิ่น เป็นไปตามหนังสือด่วนที่สุด ที่ มท ๐๘๑๐.๓/ว๗๔๖๗ ลงวันที่ ๑๕ ธันวาคม ๒๕๖๓ เรื่อง แนวทางการจัดทำแผนพัฒนาขององค์กรปกครองส่วนท้องถิ่น (พ.ศ. ๒๕๖๖-๒๕๗๐)

#### ๒. การติดตามและประเมินผลโครงการ

สำหรับ

การติดตามและประเมินผลแผนพัฒนาขององค์กรปกครองส่วนท้องถิ่นนั้น ระเบียบกระทรวงมหาดไทยว่าด้วยการจัดทำแผนพัฒนาขององค์กรปกครองส่วนท้องถิ่น พ.ศ. ๒๕๔๘ แก้ไขเพิ่มเติม (ฉบับที่ ๒) พ.ศ. ๒๕๕๙ และ (ฉบับที่ ๓) พ.ศ. ๒๕๖๑ กำหนดให้มีคณะกรรมการ การติดตามและประเมินผลแผนพัฒนาท้องถิ่น ซึ่งผู้บริหารท้องถิ่น แต่งตั้งคณะกรรมการติดตามและประเมินผลแผนพัฒนาท้องถิ่น ประกอบด้วย

- สมาชิกสภาท้องถิ่นที่สภาท้องถิ่นคัดเลือก	จำนวน	๓	คน
- ผู้แทนประชาคมท้องถิ่นที่ประชาคมท้องถิ่นคัดเลือก	จำนวน	๒	คน
- ผู้แทนหน่วยงานที่เกี่ยวข้องที่ผู้บริหารท้องถิ่นคัดเลือก	จำนวน	๒	คน
- หัวหน้าส่วนการบริหารที่คัดเลือกกันเอง	จำนวน	๒	คน
- ผู้ทรงคุณวุฒิที่ผู้บริหารท้องถิ่นคัดเลือก	จำนวน	๒	คน

โดยให้คณะกรรมการเลือกกรรมการหนึ่งคนทำหน้าที่ประธานคณะกรรมการและกรรมการอีกคนหนึ่ง ทำหน้าที่เลขานุการคณะกรรมการ

#### ระบบการติดตามประเมินผลแผนพัฒนาองค์กรปกครองส่วนท้องถิ่น

ระเบียบกระทรวงมหาดไทยว่าด้วยการจัดทำแผนพัฒนาขององค์กรปกครองส่วนท้องถิ่น พ.ศ. ๒๕๔๘ แก้ไขเพิ่มเติม (ฉบับที่ ๒) พ.ศ. ๒๕๕๙ และ (ฉบับที่ ๓) พ.ศ. ๒๕๖๑ ได้กำหนดอำนาจหน้าที่ของคณะกรรมการติดตามและประเมินผลแผนพัฒนาขององค์กรปกครองส่วนท้องถิ่น ไว้ดังนี้

- (๑) กำหนดแนวทาง วิธีการในการติดตามและประเมินผลแผนพัฒนา
- (๒) ดำเนินการติดตามและประเมินผลแผนพัฒนา

(ก) รายงานผลและเสนอความเห็นซึ่งได้จากการติดตามและประเมินผลแผนพัฒนาต่อผู้บริหารท้องถิ่นเพื่อให้ผู้บริหารท้องถิ่นเสนอต่อสภาท้องถิ่น และคณะกรรมการพัฒนาท้องถิ่น พร้อมทั้งประกาศผลการติดตามและประเมินผลแผนพัฒนาให้ประชาชนในท้องถิ่นทราบในที่เปิดเผยภายในสิบห้าวันนับแต่วันรายงานผลและเสนอความเห็นดังกล่าวและต้องปิดประกาศไว้เป็นระยะเวลาไม่น้อยกว่า สามสิบวันโดยอย่างน้อยปีละหนึ่งครั้งภายในเดือนธันวาคมของทุกปี องค์การบริหารส่วนตำบลลงชนร่วมกับคณะกรรมการติดตามและประเมินผลแผนพัฒนาได้กำหนดเครื่องมือในการสำรวจรวบรวมข้อมูลโดยใช้ แบบสอบถาม พร้อมทั้งการสังเกต การสัมภาษณ์ เพื่อวิเคราะห์ประเมินผล โดยประกอบด้วยเกณฑ์ที่สำคัญใน ๓ ระดับ คือ เกณฑ์การประเมินความพึงพอใจในภาพรวมของหน่วยงาน เกณฑ์การประเมินความพึงพอใจในการดำเนินการแต่ละยุทธศาสตร์การพัฒนาในการดำเนินการโครงการต่างๆ และการติดตามและประเมินผลแผนพัฒนาสามปีไปสู่การปฏิบัติ คือ การตรวจสอบงบประมาณโครงการตามแผนพัฒนากับการดำเนินการจริง การประเมินผล คือ การวิเคราะห์ที่ได้จากการติดตามผลมาระยะหนึ่ง เพื่อประเมินว่าความเปลี่ยนแปลง ซึ่งเป็นผลจากการปฏิบัติที่เกิดขึ้น เป็นไปตามวัตถุประสงค์และเป้าหมายของแผนหรือไม่

### ๓. สรุปผลการพัฒนาท้องถิ่น จากแผนพัฒนาท้องถิ่น พ.ศ.๒๕๖๑-๒๕๖๕

#### ๓.๑ การวัดผลในเชิงปริมาณและเชิงคุณภาพ

##### (๑) การวัดผลในเชิงปริมาณ

ตามที่องค์การบริหารส่วนตำบลลงชนได้ดำเนินการจัดทำแผนพัฒนาขึ้นมาเพื่อใช้เป็นเครื่องมือในการพัฒนาองค์การบริหารส่วนตำบลลงชนให้บรรลุเป้าหมายที่วางไว้ เกิดประสิทธิภาพประสิทธิผลสูงสุดในการแก้ไขปัญหาให้กับประชาชน ในการจัดทำแผนพัฒนานั้นจะต้องมีการติดตามและประเมินแผนพัฒนา ตามระเบียบกระทรวงมหาดไทย ว่าด้วยการจัดทำแผนขององค์กรปกครองส่วนท้องถิ่น พ.ศ. ๒๕๔๘ แก้ไขเพิ่มเติม (ฉบับที่ ๒) พ.ศ. ๒๕๕๙ และฉบับที่ ๓) พ.ศ. ๒๕๖๑ โดยคณะกรรมการติดตามและประเมินแผนพัฒนาเป็นผู้ดำเนินการติดตามและประเมินผลแผนพัฒนา ซึ่งคณะกรรมการจะต้องดำเนินการกำหนดแนวทาง วิธีการในการติดตามและประเมินผลแผนพัฒนา ดำเนินการติดตามและประเมินผลแผนพัฒนา รายงานผลและเสนอความเห็นซึ่งได้จากการติดตามและประเมินผลแผนพัฒนาต่อผู้บริหารท้องถิ่น เพื่อให้ผู้บริหารท้องถิ่นเสนอต่อสภาท้องถิ่น และคณะกรรมการพัฒนาท้องถิ่น พร้อมทั้งประกาศผลการติดตามและประเมินผลแผนพัฒนาให้ประชาชนในท้องถิ่นทราบในที่เปิดเผยภายในสิบห้าวันนับแต่วันรายงานผลและเสนอความเห็นดังกล่าวและต้องปิดประกาศไว้เป็นระยะเวลาไม่น้อยกว่าสามสิบวันโดยอย่างน้อยปีละหนึ่งครั้งภายในเดือนธันวาคมของทุกปี

##### โดยเครื่องมือที่ใช้ในการติดตามและประเมินผลในเชิงปริมาณ มีดังนี้

แบบที่ ๑ การกำกับการจัดทำแผนยุทธศาสตร์ขององค์กรปกครองส่วนท้องถิ่น

แบบที่ ๒ แบบติดตามผลการดำเนินงานขององค์กรปกครองส่วนท้องถิ่น

แบบที่ ๓/๑ แบบประเมินผลการดำเนินงานตามแผนยุทธศาสตร์

แบบประเมินคุณภาพของแผนพัฒนา

(แจ้งตามหนังสือกระทรวงมหาดไทย ที่ มท ๐๘๑๐.๒/ว ๐๗๐๓ ลงวันที่ ๒ กุมภาพันธ์

๒๕๕๘ เรื่อง แนวทางและหลักเกณฑ์การจัดทำและประสานแผนสามปีขององค์กรปกครองส่วนท้องถิ่น ข้อ ๗ การ  
วัดคุณภาพของแผนพัฒนาท้องถิ่น ตามนัยหนังสือกระทรวงมหาดไทย ด่วนที่สุด ที่ มท ๐๘๑๐.๒/ว ๔๘๓๐ ลง  
วันที่ ๒๒ พฤศจิกายน ๒๕๕๖ ให้แล้วเสร็จภายใน ๑๕ วัน นับแต่วันประกาศใช้แผนพัฒนาท้องถิ่น)

จากการติดตามและประเมินผลแผนพัฒนาฯ องค์การบริหารส่วนตำบลคงชน พบว่า

๑. แผนพัฒนาท้องถิ่น (พ.ศ.๒๕๖๑ - ๒๕๖๕) เพิ่มเติม ฉบับที่ ๑ (ปี ๒๕๖๓) มีการกำหนด  
โครงการที่จะดำเนินการตามแผนพัฒนาท้องถิ่นพ.ศ.๒๕๖๑-๒๕๖๕(ปีพ.ศ. ๒๕๖๓) รวมทั้งสิ้น ๒๗๕ โครงการ มี  
การจัดทำงบประมาณตามแผน ๑๑๓ โครงการ (คิดเป็นร้อยละ ๔๑.๐๙) ซึ่งถือว่าการดำเนินงานจัดทำ  
งบประมาณให้เป็นไปตามแผนนั้นอยู่ในเกณฑ์ต่ำ

๒. การดำเนินการพัฒนาตามงบทติในแต่ละยุทธศาสตร์ยังให้ความสำคัญในแต่ละด้านมีความ  
เหลื่อมล้ำกันมาก เช่น โครงการพัฒนาด้านการบริหารจัดการบ้านเมืองที่ดี มีโครงการในแผนพัฒนาท้องถิ่น พ.ศ.  
2561-2565 (ปี 2563) มากถึง ๑๒๓ โครงการ แต่โครงการด้านศาสนา วัฒนธรรมฯ เพียง 16 โครงการ ซึ่งถือว่า  
เป็นการดำเนินงานที่ยังไม่กระจายการพัฒนาที่ได้สัดส่วนกับการพัฒนาด้านอื่น และนำมาจัดทำงบประมาณน้อย  
มาก ทั้งนี้อาจเกิดจากความจำเป็นในการจำกัดด้านงบประมาณ หรือ เป็นความจำเป็นและความต้องการ หรือ  
ความเดือดร้อนเร่งด่วนของประชาชน ในขณะนั้น

ดังนั้น ในการจัดทำงบประมาณเพื่อให้สอดคล้องกับแผนพัฒนาขององค์การบริหารส่วนตำบล  
คงชน ควรพิจารณา ยุทธศาสตร์ที่ ๕ การพัฒนาด้านการบริหารจัดการบ้านเมืองที่ดี และยุทธศาสตร์ที่ ๒ การ  
พัฒนาด้านศาสนา และ เพื่อกระจายการพัฒนาให้ครอบคลุมทุกด้าน และได้สัดส่วนการพัฒนาที่เหมาะสม และ  
เพื่อให้การรายงานผลการดำเนินงานและการติดตามประเมินผลแผนพัฒนาขององค์การบริหารส่วนตำบลคงชน  
เป็นไปด้วยความเรียบร้อย จึงเห็นควรเสนอรายงานผลการดำเนินงานการติดตาม และประเมินผลแผนพัฒนาฯ ต่อ  
สภาองค์การบริหารส่วนตำบลคงชนเพื่อทราบต่อไป

การติดตามและประเมินผลด้วยระบบ e-plan ([www.dla.go.th](http://www.dla.go.th))

## (๒) การวัดผลในเชิงคุณภาพ

การจัดผลเชิงคุณภาพ องค์การบริหารส่วนตำบลคงชนใช้การสำรวจความพึงพอใจในการวัดผล  
เชิงคุณภาพโดยภาพรวม โดยได้มีการประเมินความพึงพอใจ ซึ่งการประเมินความพึงพอใจทำให้ทราบถึงผลเชิง  
คุณภาพในการดำเนินงานขององค์การบริหารส่วนตำบลในภาพรวม

โดยเครื่องมือที่ใช้ในการประเมินความพึงพอใจ มีดังนี้

แบบที่ ๓/๒ แบบประเมินความพึงพอใจต่อผลการดำเนินงานขององค์การบริหาร  
ส่วนตำบลดงชน  
แบบที่ ๓/๓ แบบประเมินความพึงพอใจของประชาชนที่มีต่อการให้บริการ

#### ๔. ข้อเสนอแนะในการจัดทำแผนพัฒนาท้องถิ่นในอนาคต

##### ๔.๑ ผลกระทบนำไปสู่อนาคต

๑. เกิดการพัฒนาพัฒนาที่ล่าช้า เพราะการดำเนินงานต่างๆ ขององค์กรปกครองส่วนท้องถิ่นต้องผ่านกระบวนการหลายขั้นตอน สลับซับซ้อน
๒. ประชาชนอาจเกิดความเบื่อหน่ายกับกระบวนการจัดทำแผนที่มีความยุ่งยากมากขึ้น
๓. ปัญหาอาจไม่ได้รับการแก้ไขอย่างตรงจุดเพราะข้อจำกัดของระเบียบกฎหมายที่ทำให้ยากและบางเรื่องอาจทำไม่ได้

##### ๔.๒ ข้อสังเกต ข้อเสนอแนะ ผลจากการพัฒนา

- ๑) การจัดทำแผนพัฒนาท้องถิ่นควรพิจารณาใช้แผนยุทธศาสตร์การพัฒนามาเป็นกรอบในการจัดทำแผนพัฒนาท้องถิ่นและให้มีความสอดคล้องกัน
- ๒) การจัดทำแผนพัฒนาท้องถิ่นควรพิจารณางบประมาณและคำนึงถึง สถานะการคลังในการพิจารณาโครงการ/กิจกรรม ที่จะบรรจุในแผนพัฒนาท้องถิ่น
- ๓) ควรเร่งรัดให้มีการดำเนินโครงการ/กิจกรรม ที่ตั้งในข้อบัญญัติงบประมาณรายจ่ายให้สามารถดำเนินการได้ในปีงบประมาณนั้น
- ๔) องค์การบริหารส่วนตำบลควรพิจารณาตั้งงบประมาณให้เพียงพอและเหมาะสมกับภารกิจแต่ละด้านที่จะต้องดำเนินการ ซึ่งจะช่วยลดปัญหาในการโอนเพิ่ม โอนลด โอนตั้งจ่ายรายการใหม่

\*\*\*\*\*

### สารบัญ

เรื่อง	หน้า
คำนำ	
ส่วนที่ ๑ สภาพทั่วไปและข้อมูลพื้นฐาน	3-22
ส่วนที่ ๒ ยุทธศาสตร์การพัฒนาระดับองค์กรปกครองส่วนท้องถิ่น	
ความสัมพันธ์ระหว่างแผนพัฒนาระดับมหภาค ยุทธศาสตร์ชาติ ๒๐ ปี (พ.ศ.๒๕๖๑-๒๕๘๐)	23-32
-แผนพัฒนาเศรษฐกิจและสังคมแห่งชาติ ฉบับที่ ๑๒	32-40
-แผนพัฒนาภาค/แผนพัฒนากลุ่มจังหวัด/แผนพัฒนาจังหวัด	40-48
-ยุทธศาสตร์ขององค์กรปกครองส่วนท้องถิ่น	
ยุทธศาสตร์การพัฒนาระดับการบริหารส่วนตำบลชน	48-50
-การเชื่อมโยงของยุทธศาสตร์ในภาพรวม	51-57
-การวิเคราะห์เพื่อการพัฒนาท้องถิ่น	58-64
ส่วนที่ ๓ การนำแผนพัฒนาท้องถิ่นไปสู่การปฏิบัติ	65-67
บัญชีสรุปโครงการพัฒนา (แบบ ผ.๐๑)	68-70
รายละเอียดโครงการพัฒนา(แบบ ผ.๐๒)	71-127
บัญชีสรุปโครงการพัฒนาที่ทำมาจากแผนพัฒนาหมู่บ้าน(แบบ ผ.๐๑/๑)	128-129
รายละเอียดโครงการพัฒนาที่นำมาจากแผนพัฒนาหมู่บ้าน(แบบ ผ.๐๒/๑)	130-149
บัญชีสรุปโครงการพัฒนาที่เกินศักยภาพของ อปท.(แบบ ผ.๐๑/๒)	150-151
รายละเอียดโครงการพัฒนาสำหรับโครงการที่เกินศักยภาพของ อปท.(แบบ ผ.๐๒/๒)	152-160
บัญชีครุภัณฑ์ (แบบ ผ.๐๓)	161-168
ส่วนที่ ๔ การติดตามและประเมินผล	169-172







